

# 목 차

분 기 보 고 서 .....	1
【 대표이사 등의 확인 】 .....	2
I. 회사의 개요.....	3
1. 회사의 개요.....	3
2. 회사의 연혁.....	7
3. 자본금 변동사항.....	9
4. 주식의 총수 등.....	10
5. 의결권 현황.....	12
6. 배당에 관한 사항 등.....	13
II. 사업의 내용 .....	14
III. 재무에 관한 사항 .....	29
1. 요약재무정보 .....	29
2. 연결재무제표 .....	34
3. 연결재무제표 주식 .....	41
4. 재무제표 .....	93
5. 재무제표 주식 .....	98
6. 기타 재무에 관한 사항.....	154
IV. 이사의 경영진단 및 분석의견.....	160
V. 감사인의 감사의견 등 .....	161
VI. 이사회 등 회사의 기관에 관한 사항 .....	165
1. 이사회에 관한 사항 .....	165
2. 감사제도에 관한 사항.....	168
3. 주주의 의결권 행사에 관한 사항.....	171
VII. 주주에 관한 사항.....	172
VIII. 임원 및 직원 등에 관한 사항.....	174
1. 임원 및 직원의 현황 .....	174
2. 임원의 보수 등 .....	176
IX. 계열회사 등에 관한 사항.....	178
X. 이해관계자와의 거래내용.....	180
XI. 그 밖에 투자자 보호를 위하여 필요한 사항 .....	181
【 전문가의 확인 】 .....	187
1. 전문가의 확인 .....	187
2. 전문가와의 이해관계 .....	187

# 분기보고서

## (제53기 3분기)

사업연도 2019년 01월 01일 부터  
2019년 09월 30일 까지

금융위원회

한국거래소 귀중

2019년 11월 14일

제출대상법인 유형 :

주권상장법인

면제사유발생 :

해당사항 없음

회 사 명 :

삼광글라스 주식회사

대 표 이 사 :

이복영, 문병도

본 점 소 재 지 :

서울특별시 서초구 양재대로246 (영곡동, 송암빌딩 11,12층)

(전 화) 02)489-8000

(홈페이지) <http://www.samkwang.co.kr>

작 성 책 임 자 :

(직 책) 상무

(성 명) 정구승

(전 화) 02)489-8033

# 【 대표이사 등의 확인 】

## 【 대표이사 등의 확인 】

### 확 인 서

우리는 당사의 대표이사 및 신고업무담당이사로서 이 공시서류의 기재내용에 대해 상당한 주의를 다하여 직접 확인·검토한 결과, 중요한 기재사항의 기재 또는 표시의 누락이나 허위의 기재 또는 표시가 없고, 이 공시서류에 표시된 기재 또는 표시사항을 이용하는 자의 중대한 오해를 유발하는 내용이 기재 또는 표시되지 아니하였음을 확인합니다.

또한, 당사는 「주식회사의외부감사에관한법률」 제8조의 규정에 따라 내부회계 관리제도를 마련하여 운영하고 있음을 확인합니다.

SAMKWANG

2019. 11. 14

【회사명】 삼광글라스(주)

대표이사 【대표이사명】 문 병 도 (서명)

신고업무담당이사 【이사명】 정 구 승 (서명)

- 1 -

SAMKWANG / 임춘호 / 경영전략팀 / 2019/11/12 15:49:02

# I. 회사의 개요

## 1. 회사의 개요

### 가. 연결대상 종속회사 개황

공시서류작성기준일 현재 삼광글라스주식회사(이하 "지배회사" 또는 "회사")의 연결대상 종속회사는 3개사이며, 종속회사의 개요와 사업내용은 다음과 같습니다.

(단위 : 백만원)

상호	설립일	주소	주요사업	최근사업연도말 자산총액	지배관계 근거	주요종속 회사 여부
에스지개발(주)	2011.10.25	전라북도 군산시 임해로297(소룡동)	비주거용 건물임대업	139,825	실질지배력보유 (기업회계기준서 1027호 14)	○
상해개량가구용품 유한공사	2015.04.08	508-510, No.3051 Hechuan Rd. Minhang district, Shanghai	유리용기 판매	6,495	의결권의 과반수 소유 (기업회계기준서 1110호)	×
삼광캔주식회사 (주1)	2019.10.01	충청남도 천안시 서북구 입장 면 망향로 1112-84	제관 및 판매업	-	의결권의 과반수 소유 (기업회계기준서 1110호)	×

(주1) 회사는 당분기 중 캔사업부문 전체를 물적분할하였습니다. 회사의 경영진은 연결실체의 주요 사업역량인 유리사업부문에 보다 집중하는 전략적 결정에 따라 2019년 7월 19일 이사회에서 물적분할 계획을 승인하고 2019년 8월 27일자 임시주주총회의 승인을 거쳐 2019년 9월 30일 자정을 분할기일로 하여 물적분할을 완료 하였으며 2019년 10월 1일에 분할신설회사인 삼광캔 주식회사(이하 '분할신설회사'라 함)의 분할등기를 완료하였습니다. 이와 함께, 회사는 2019년 7월 19일에 캔사업부문을 처분하기 위해 분할신설회사의 지분 100% 매각하는 계약을 체결하였으며, 2019년 10월 29일 매각이 완료되어 캔사업부문에 대한 통제가 매수자에게 양도되었습니다.

해당 사업부문은 2018년 12월 31일 시점에 중단영업 또는 매각예정으로 분류되지 않았습니다. 비교표시된 포괄손익계산서는 계속영업으로부터 분리된 중단영업을 보여주기 위해 재작성되었습니다.

※ 주요종속회사 판단기준 : 직전사업연도 별도재무제표상 자산총액이 750억원 이상인 종속회사

### 나. 연결대상회사의 변동 내용

구 분	자회사	사 유
신규 연결	-	-
	-	-
연결 제외	-	-
	-	-

(해당사항 없음)

**다. 회사의 주권상장(또는 등록·지정)여부 및 특례상장에 관한 사항**

주권상장 (또는 등록·지정)여부	주권상장 (또는 등록·지정)일자	특례상장 등 여부	특례상장 등 적용법규
유가증권시장 상장	1993년 01월 06일	-	-

**라. 회사의 법적, 상업적 명칭**

회사의 명칭은 『삼광글라스 주식회사』라고 표기합니다. 또한 영문으로는 『Sam Kwang Glass CO., Ltd.』라 표기합니다. 단, 약식으로 표기할 경우에는 『S.K.G』라고 표기합니다.

**마. 설립일자 및 존속기관**

회사는 병유리, 유리식기 등의 제조, 판매를 목적으로 1967년 6월 27일에 설립되었습니다. 또한 1993년 1월 6일자로 증권거래소에 상장을 하였습니다.

**바. 본사의 주소, 전화번호 및 홈페이지**

주소 : 서울특별시 서초구 양재대로 246 (영곡동, 송암빌딩 11,12층)  
 전화번호 : 02)489-8000  
 홈페이지 : <http://www.samkwang.co.kr/>

**사. 중소기업 해당여부**

회사는 본 보고서 제출일 현재 중소기업법에 의한 중소기업에 해당되지 않습니다.

**아. 주요 사업의 내용**

회사의 주요사업은 유리사업, 캔사업, 기타사업(터미널, 부동산 임대)으로 사업의 내용은 다음과 같습니다.

주요 사업내용	회사명
1. 유리 사업 ① 음료 및 주류용 백색병, 갈색병, 녹색병 제조 및 판매 ② 내열강화유리밀폐용기 글라스락 및 일반유리식기 제조 및 판매 ③ 상품 개발 및 판매	삼광글라스(주), 상해개량가구용품유한공사
2. 캔사업 ① 음료 및 주류용 2PC 알루미늄캔 제조 및 판매 ② 3PC 스틸캔 제조 및 판매	삼광글라스(주)
3. 기타사업 ① 화물자동차터미널업 ② 차량용 연료소매업 ③ 미용, 욕탕업 ④ 비주거용 건물 임대 ⑤ 기타 화학물질 및 화학제품 도매업	삼광글라스(주), 에스지개발(주)

※ 주요 사업의 내용에 관한 기타 자세한 사항은 'II.사업의 내용'을 참조 바랍니다.

※ 회사는 당분기 중 캔사업부문 전체를 물적분할하였습니다. 2019년 7월 19일 이사회에서

물적분할 계획을 승인하고 2019년 8월 27일자 임시주주총회의 승인을 거쳐 2019년 9월 30일 자정을 분할기일로 하여 물적분할을 완료 하였으며 2019년 10월 1일에 분할신설회사인 삼광캔 주식회사(이하 '분할신설회사'라 함)의 분할등기를 완료하였습니다. 이와 함께, 회사는 2019년 7월 19일에 캔사업부문을 처분하기 위해 분할신설회사의 지분 100% 매각하는 계약을 체결하였으며, 2019년 10월 29일 매각이 완료되어 캔사업부문에 대한 통제가 매수자에게 양도되었습니다.

### 자. 계열회사에 관한 사항

회사는 독점규제 및 공정거래에 관한 법률에 의해 OCI 주식회사 대표이사인 이우현을 동일인으로 하는 오씨아이 기업집단에 속해 있습니다. 보고서 제출일 전일 현재 소속 계열회사의 현황은 다음과 같습니다.

구분	회사명	업종	사업자등록번호	비고
상장 (4개)	OCI(주)	화합물 및 화학제품 제조	506-81-00069	유가증권시장 상장
	(주)유니드	화합물 및 화학제품 제조	104-81-24846	유가증권시장 상장
	삼광글라스(주)	비금속 광물제품 제조	214-81-89700	유가증권시장 상장
	(주)이테크건설	종합 건설	214-81-89369	코스닥 상장
비상장 (15개)	(주)디씨알이	도시개발업 및 부동산 개발	121-81-90282	-
	OCI-Ferro(주)	타일용 유약 제조 및 판매	104-81-67850	-
	OCI SE(주)	증기 및 온수 공급, 열병합 발전	401-81-47852	-
	OCI 스페셜티(주)	태양광산업 관련 소재 제조 및 판매	312-86-08587	-
	OCI 정보통신(주)	정보시스템 개발, 운영	104-81-41995	-
	OCI 파워(주)	태양광 발전, 발전부품 제조 및 판매	104-86-44532	-
	비앤오바이오(주)	의약품 연구개발	209-86-01051	-
	오씨아이드림(주)	고용알선 및 인력공급업	548-86-01432	-
	행복도시태양광발전소(주)	태양광 발전소 건설, 관리 및 운영	144-81-11053	-
	(주)유니드LED	사파이어 잉곳, 웨이퍼 제조업	104-86-34922	-
	(주)유니드글로벌상사	도매 및 상품중개	104-81-29104	-
	(주)쿼츠테크	태양전지 단결정 Silicon wafer 제조를 위한 석영도가니 생산	403-81-52370	-
	SG개발(주)	부동산업	401-81-44627	-
	SMG에너지(주)	증기 및 온수공급, 발전전기업	401-81-56346	-
	군장에너지(주)	열병합 발전	401-81-20998	-
총 19개사				

※ 시민햇빛발전소(주)는 7월 2일 청산 종결에 따라 7월 19일 오씨아이기업집단에서 제외

### 차. 신용평가에 관한 사항

보고서 제출일 전일 현재, 최근 6년간 신용평가에 관한 내용은 다음과 같습니다.

평가일	평가대상 유가증권 등	평가대상 유가증권의 신용등급	평가회사 (신용평가등급범위)	평가구분
2013.05.22.	제35회 보증사모사채	AAA	한국신용평가	본평가

※ 국민은행 지급보증

신용평가 회사의 신용등급체계 및 등급부여 의미

**- 기업어음 신용등급**

등급체계	등급부여 의미
A1	적기상환능력이 최상이며, 상환능력의 안정성 또한 최상임
A2	적시상환능력이 우수하나, 그 안정성은 A1에 비해 다소 열위임
A3	적기상환능력은 양호하며, 그 안정성도 양호하나 A2에 비해 열위험
B	적기상환능력은 적정시되나, 단기적 여건변화에 따라 그 안정성에 투기적인 요소가 내포되어 있음
C	적기상환능력 및 안정성에 투기적인 요소가 큼
D	상환불능 상태임

※ 상기등급 중 A2부터 B등급까지는 +, - 부호를 부가하여 동일등급내에서의 우열을 나타내고 있습니다.

**- 회사채 신용등급**

등급체계	등급부여 의미
AAA	원리금 지급능력이 최상임
AA	원리금 지급능력이 매우 우수하지만 AAA의 채권보다는 다소 열위임
A	원리금 지급능력은 우수하지만 상위등급보다 경제여건 및 환경악화에 따른 영향을 받기 쉬운 면이 있음
BBB	원리금 지급능력은 양호하지만 상위등급에 비해 경제여건 및 환경악화에 따라 장래 원리금의 지급능력이 저하될 가능성을 내포하고 있음
BB	원리금 지급능력이 당장은 문제가 되지 않으나 장래 안전에 대해서는 단언할 수 없는 투기적인 요소를 내포하고 있음
B	원리금 지급능력이 결핍되어 투기적이며, 불황시에 이자지급이 확실하지 않음
CCC	원리금 지급에 관하여 현재에도 불안요소가 있으며, 채무불이행의 위험이 커 매우 투기적임
CC	상위등급에 비하여 불안요소가 더욱 큼
C	채무불이행의 위험성이 높고 원리금 상환능력이 없음
D	상환 불능상태임

※ 상기 등급 중 AA부터 BB까지는 +, - 부호를 부가하여 동일등급내에서의 우열을 나타내고 있습니다.

## 2. 회사의 연혁

### 가. 회사의 본점소재지 및 그 변경

회사의 본점 소재지는 서울특별시 서초구 양재대로 246(영곡동, 송암빌딩 11,12층)입니다.

### 나. 경영진의 중요한 변동

회사는 보고서 제출일 전일 기준 현재 2인의 대표이사를 두고 있습니다.

직 위	성명	재임기간
대표이사	이복영	2006.03.16.~현재
대표이사	문병도	2019.08.27.~현재

일 자	내 용
2019.08.27	임원선임 : 사내이사 문병도 임원사임 : 사내이사 권영만
2019.03.27	임원선임 : 사내이사 이원준, 사내이사 권영만 임원사임 : 사내이사 이정희
2018.03.30	임원선임 : 사내이사 이복영, 사내이사 이정희 감사선임 : 상근감사 유정석, 상근감사 강희복
2017.04.18	임원사임 : 사내이사 이도행
2017.03.10	임원선임 : 사내이사 박만수, 사외이사 조동석 감사선임 : 상근감사 강희복, 비상근감사 안찬규
2015.03.06	임원선임 : 사내이사 이복영, 사내이사 이도행 감사선임 : 상근감사 안병우, 비상근감사 박승복, 비상근감사 김선구
2014.03.07	임원선임 : 사내이사 황도환, 사내이사 이우성, 사외이사 조동석

### 다. 최대주주의 변동

2019년 3월 27일 이정희 사내이사가 사임하였고, 주주총회를 통해 이원준, 권영만 사내이사가 신규 선임되었습니다. 2019년 8월 27일 권영만 사내이사가 사임하였고, 주주총회를 통해 문병도 사내이사가 신규 선임되었습니다. 이로 인해 최대주주에서 이정희 사내이사가 제외되었고, 문병도 사내이사가 포함되었습니다.

기초(2019.01.01)			기준일(2019.09.30)		
최대주주	소유주식수	지분율	최대주주	소유주식수	지분율
이복영외 5인	2,204,552	45.41%	이복영외 5인	2,198,852	45.30%

### 라. 상호의 변경

2010년 3월 10일 삼광유리공업주식회사에서 삼광유리주식회사로 상호가 변경되었습니다. 2013년 3월 8일 삼광유리주식회사에서 삼광글라스주식회사로 상호가 변경되었습니다.

### 마. 합병, 분할, 포괄적 주식교환/이전, 중요한 영업의 양수 등

공시대상기간중 해당사항은 없습니다.



**바. 회사의 업종 또는 주된 사업의 변화**

최근 5년 중 연혁 등 변동내용은 아래와 같습니다.

일 자	내 용
2017.03.10	회사가 영위하는 목적사업에 '국내외 수출입업 및 동 대행업, 연료 및 관련제품 판매업, 목재와 그 제품 판매업, 복합운송 주선업'이 추가
2016.03.11	회사가 영위하는 목적사업에 '석영원료 수출입 및 판매업'이 추가
2013.03.08	회사가 영위하는 목적사업에 '기타 금속가공제품 제조업'이 추가

**사. 최근 5년간 생산설비의 변동**

일 자	내 용
2019.10.	천안캐공장, 대구캐공장 매각
2018.04 ~ 2018.12.	논산1공장 유리식기 용해로 정기보수
2017.01~ 2017.03	천안2공장 유리병 용해로 정기보수
2016.12.	논산공장 MDP 대용량제품 생산용 M/C 1라인 증설
2016.11.	대구공장 세라믹 코팅 라인 가동 정지
2014.12~ 2015.01	천안1공장 유리병 용해로 정기보수
2013.09.	대구공장 세라믹 코팅 라인 추가

**아. 종속회사 최근 5사업연도에 대한 연혁**

- 주요 종속회사의 최근 5년 중 연혁 등 변동내역은 아래와 같습니다.

주 요 종속회사	일 자	내 용
에스지개발(주)	2014.03.18	자본금 증자 (증자후 자본금 57,000백만원)
	2013.06.20	자본금 증자 (증자후 자본금 52,500백만원)
상해개량가구용품 유한공사	2014.12.19	법인 설립

### 3. 자본금 변동사항

#### 가. 증자(감자)현황

- 공시대상 기간중 해당사항 없습니다.

#### 나. 미상환 전환사채 발행현황

- 공시대상 기간중 해당사항 없습니다.

#### 다. 미상환 신주인수원부사채 등 발행현황

- 공시대상 기간중 해당사항 없습니다.

#### 라. 미상환 전환형 조건부자본증권 등 발행현황

- 공시대상 기간중 해당사항 없습니다.

## 4. 주식의 총수 등

### 가. 주식의 총수

회사는 보고서 작성 기준일 현재 발행할 주식의 총수는 30,000,000주이며, 현재까지발행한 주식의 총수는 4,854,418주입니다. 회사는 보통주식외의 주식은 발행하지 않았습니다. 감자, 이익소각 등으로 현재까지 감소한 주식의 수는 없으며, 현재 보유중인 자기주식수는 보통주 51,802주이므로 보고서 작성일 현재 유통주식수는 보통주 4,802,616주입니다. 세부 내역은 아래와 같습니다.

(기준일 : 2019.09.30 ) (단위 : 주)

구 분	주식의 종류			비고
	보통주식	종류주식	합계	
I. 발행할 주식의 총수	30,000,000	-	30,000,000	-
II. 현재까지 발행한 주식의 총수	4,854,418	-	4,854,418	-
III. 현재까지 감소한 주식의 총수	-	-	-	-
1. 감자 2. 이익소각 3. 상환주식의 상환 4. 기타	-	-	-	-
	-	-	-	-
	-	-	-	-
	-	-	-	-
IV. 발행주식의 총수 (II-III)	4,854,418	-	4,854,418	-
V. 자기주식수	51,802	-	51,802	-
VI. 유통주식수 (IV-V)	4,802,616	-	4,802,616	-

### 나. 자기주식 취득 및 처분 현황

회사는 공시대상기간중(2019.01.01~2019.09.30) 자기주식을 51,802주 취득하였고, 처분한 내역은 없습니다. 보고서 작성 기준일 현재 보유중인 자기주식수는 보통주 51,802주입니다.

(기준일 : 2019.09.30 ) (단위 : 주)

취득방법	주식의 종류	기초수량	변동 수량			기말수량	비고	
			취득(+)	처분(-)	소각(-)			
배당 가능 이익 범위 이내 취득	장내 직접 취득	보통주	-	-	-	-	-	
		-	-	-	-	-	-	
	장외 직접 취득	보통주	-	-	-	-	-	
		-	-	-	-	-	-	
	공개매수	보통주	-	-	-	-	-	
		-	-	-	-	-	-	
	소계(a)	보통주	-	-	-	-	-	
		-	-	-	-	-	-	
	신탁 계약에	보통주	-	51,802	-	-	51,802	-
		-	-	-	-	-	-	-

	의한 취득	현물보유물량	보통주	-	-	-	-	-	-
			-	-	-	-	-	-	-
		소계(b)	보통주	-	51,802	-	-	51,802	-
			-	-	-	-	-	-	
기타 취득(c)			보통주	-	-	-	-	-	-
			-	-	-	-	-	-	
총 계(a+b+c)			보통주	-	51,802	-	-	51,802	-
			-	-	-	-	-	-	

**다. 종류주식 발행현황**

- 공시대상 기간중 해당사항 없습니다.

## 5. 의결권 현황

회사의 발행주식 총수는 보통주 4,854,418주이며, 이것은 정관상 발행할 주식 총수의 16.2%에 해당됩니다. 발행주식 중 회사가 보유하고 있는 자기주식은 51,802주로서 동주식수를 제외할 경우 의결권 행사 가능 주식수는 4,802,616주입니다. 상세내역은 아래와 같습니다.

(기준일 : 2019.09.30 )

(단위 : 주)

구 분	주식의 종류	주식수	비고
발행주식총수(A)	보통주	4,854,418	-
	-	-	-
의결권없는 주식수(B)	보통주	51,802	상법 제369조 2항 ※주1)
	-	-	-
정관에 의하여 의결권 행사가 배제된 주식수(C)	보통주	-	-
	-	-	-
기타 법률에 의하여 의결권 행사가 제한된 주식수(D)	보통주	-	-
	-	-	-
의결권이 부활된 주식수(E)	보통주	-	-
	-	-	-
의결권을 행사할 수 있는 주식수 (F = A - B - C - D + E)	보통주	4,802,616	-
	-	-	-

※ 주1) 상법 제369조(의결권) 2항 - "회사가 가진 자기주식은 의결권이 없다."

## 6. 배당에 관한 사항 등

### 주요배당지표

구 분	주식의 종류	당기	전기	전전기
		제53기 3분기	제52기	제51기
주당액면가액(원)		5,000	5,000	5,000
(연결)당기순이익(백만원)		1,540	-11,514	4,091
(별도)당기순이익(백만원)		-6,520	-28,300	-7,481
(연결)주당순이익(원)		230	-2,372	1,064
현금배당금총액(백만원)		-	1,987	942
주식배당금총액(백만원)		-	-	-
(연결)현금배당성향(%)		-	-17.2	18.2
현금배당수익률(%)	보통주식	-	2.6	0.6
	종류주식	-	-	-
주식배당수익률(%)	보통주식	-	-	-
	종류주식	-	-	-
주당 현금배당금(원)	보통주식	-	750	350
	종류주식	-	-	-
주당 주식배당(주)	보통주식	-	-	-
	종류주식	-	-	-

※ 2017년(제51기)과 2018년(제52기)은 차등배당을 실시하였습니다. (최대주주 및 특수관계인은 배당에서 제외하였습니다.)

※ 당사는 회사이익의 일정부분을 주주에게 환원하는 주요수단으로 배당을 시행하고있으며, 필요하다고 판단될 경우 주가안정을 위하여 자사주 매입을 해왔습니다.

현금배당 및 자사주 매입은 영업실적과 현금흐름 등을 감안하여 전략적으로 결정 하고 있습니다. 당사는 지속적인 주주가치 증대를 위해 핵심사업에서 경쟁력을 확보하고 안정적으로 수익을 창출하여, 회사의 재무구조 개선과 주주의 배당요구를 동시에 충족시킬 수 있는 배당 수준을 유지해 나갈 계획입니다.

**가. 당사는 정관 제 47조에서 이익배당에 대하여 설명을 하고 있습니다.**

- (1) 이익의 배당은 금전, 주식 및 기타의 재산으로 할 수 있다.
- (2) 이익의 배당을 주식으로 하는 경우 회사가 수종의 주식을 발행할 때에는 주주총회의 결의로 그와 다른 종류의 주식으로도 할 수 있다.
- (3) 제1항의 배당은 매결산기말 현재의 주주명부에 기재된 주주 또는 등록된 질권자에게 배당한다.

**나. 당사는 정관 제 48조에서 배당금 지급 청구권의 소멸시효를 설명하고 있습니다.**

- (1) 배당금의 지급청구권은 5년간 이를 행사하지 아니하면 소멸시효가 완성한다.
- (2) 제1항의 시효의 완성으로 인한 배당금은 당 회사에 귀속된다.

## II. 사업의 내용

### 1. 사업의 개요

연결회사는 각 사업부문의 생산제품 및 제품 판매 유형에 따라 유리사업, 캔사업, 기타사업 (임대업 외)으로 분류할 수 있으며, 주요사업의 내용은 다음과 같습니다.

주요사업	회사	주요 사업내용
유리사업	삼광글라스(주), 상해개량가구용품유한공사	① 음료 및 주류용 백색병, 갈색병, 녹색병 제조 및 판매 ② 강화유리밀폐용기 글라스락 및 일반유리식기 제조 및 판매 ③ 상품 개발 및 판매
캔사업	삼광글라스(주)	① 음료 및 주류용 2PC 알루미늄캔 제조 및 판매 ② 3PC 스틸캔 제조 및 판매
기타사업	삼광글라스(주) 에스지개발(주)	① 화물자동차터미널업 ② 차량용 연료소매업 ③ 미용, 욕탕업 ④ 비주거용 건물 임대 ⑤ 기타 화학물질 및 화학제품 도매업

※ 회사는 당분기 중 캔사업부문 전체를 물적분할하였습니다. 2019년 7월 19일 이사회에서 물적분할 계획을 승인하고 2019년 8월 27일자 임시주주총회의 승인을 거쳐 2019년 9월 30일 자정을 분할기일로 하여 물적분할을 완료 하였으며 2019년 10월 1일에 분할신설회사인 삼광캔 주식회사(이하 '분할신설회사'라 함)의 분할등기를 완료하였습니다. 이와 함께, 회사는 2019년 7월 19일에 캔사업부문을 처분하기 위해 분할신설회사의 지분 100% 매각하는 계약을 체결하였으며, 2019년 10월 29일 매각이 완료되어 캔사업부문에 대한 통제가 매수자에게 양도되었습니다.

### 가. 사업부문별 요약 재무현황

(1) 당분기 및 전분기 연결회사의 보고부문별 수익 및 성과는 다음과 같습니다.  
(2019.01.01 ~ 2019.09.30 기준)

(단위:천원)

구 분	유리사업부문	기타부문	합 계
매출액	130,212,112	76,858,443	207,070,555
영업이익(손실)	(2,985,934)	4,500,906	1,514,972
계속영업이익(손실)	1,533,911	6,841,014	8,374,925
감가상각비	17,461,796	992,049	18,453,845

※ 연결 재무제표 기준으로 작성되었습니다.

(2018.01.01 ~ 2018.09.30 기준)

(단위:천원)

구분	유리사업부문	기타부문	합계
매출액	121,421,729	73,414,790	194,836,519
영업이익(손실)	(16,210,246)	2,168,103	(14,042,143)
계속영업이익(손실)	(8,504,698)	102,552	(8,402,146)
감가상각비	17,706,168	1,066,495	18,772,663

※ 연결 재무제표 기준으로 작성되었습니다.

## 나. 사업부문별 현황

### [유리 사업]

#### (1) 산업의 특성

자동제병산업은 음료, 주류, 제약회사, 화장품사 등에 유리병을 공급하는 중간재 산업으로서 초기 투자비가 과다한 장치산업입니다. 또한, 자동제병시장은 음료 및 주류 시장의 경기와 밀접한 관련이 있는 산업입니다. 현재 국내에는 당사를 포함하여 동원, 금비 등 7개 자동제병 업체를 중심으로 공급시장이 형성되어 있습니다.

#### (2) 산업의 성장성

현재 제병 시장 규모는 연간 654천톤, 4천4백억원 정도로 추산하고 있으며, 이 중 음료와 주류병이 70% 정도를 차지하고 있습니다.

제병시장의 성장율은 음료병의 PET전환, 공병보조금 시행 등으로 다소 주춤하고 있으나, 주류산업 및 드링크산업의 소비성향이 상당히 발전적인 방향으로 전개될 것으로 예상되어 긍정적으로 전망하고 있습니다. 또한 최근에 환경문제가 대두됨에 따라 재활용이 용이하고 환경친화적인 유리용기 사용이 각광 받고 있기 때문에 유리사업 시장은 상당한 성장 잠재력을 내재하고 있습니다.

#### (3) 경기변동의 특성

유리병사업은 음료 및 주류 등 식음료 산업의 경기 변동과 동일한 계절적 경기 변동을 가지고 있습니다. 또한, 유리식기사업의 경우는 유리병보다는 계절적 요인이 적으며, 친환경 제품을 선호하는 소비자들의 수요가 급속하게 증가되고 있는 상황입니다.

#### (4) 경쟁요소

현재 자동제병 7개사 등은 주류, 음료, 제약업체 등의 관련회사로의 매출이 많은 비중을 차지하고 있어 경쟁 상태에 있는 제품의 비중은 낮으며, 초기 투자비가 과다한 장치산업이므로 신규업체의 진입이 어렵습니다. 자동제병 업체간 기술 및 품질은 거의 동등한 수준으로, 현재 제병 업계는 품질수준 평준화로 인하여 원가절감에 의한 가격경쟁력이 중요한 경쟁요소입니다.

#### (5) 자원조달의 특성

유리병의 주원료는 소다회, 규사, 석회석 등이 있으며 백색유리는 품질이 우수한 수입산 규사를 사용하고 있으며, 갈색이나 녹색유리병의 경우는 국내 규사를 사용하고 있습니다. 또한 소다회는 현재 100% 수입산을 사용하고 있으며, 그밖의 석회석과 같은 기타 원료들은 대부분 국내시장에서 조달하고 있습니다.

#### (6) 관련법령 또는 정부의 규제 등



병산업에 관련된 법령으로는 '자원재활용 촉진법 및 시행령'이 있으며, 이에 따라 폐유리 재활용 비율을 규제받고 있습니다. 아직까지 폐유리 재활용에 대한 정부의 지원은 미미한 수준이나 환경에 대한 인식이 차츰 개선됨에 따라 재활용이 우수한 유리제품에 대한 지원이 커질 것으로 예상하고 있습니다.

이와 함께 병산업에 관련된 법령으로는 2017년 1월부터 시행된 공병보증금 반환제도가 있으며, 공병보증금 인상으로 회수병이 증가하면서 신병 수요가 소폭 감소하였습니다. 또한, 당사는 온실가스 탄소 배출과 관련하여 배출권 거래제 업체로 선정되어 있으며 온실가스 탄소 배출량을 줄일수 있도록 전사적으로 감축활동을 진행하고 있습니다.

### [기타사업 (임대사업 외)]

2011년 10월 25일에 설립한 에스지개발(주)를 통해 비주거용 임대사업을 추진하고 있으며 2014년 하반기부터 임대사업 운영을 통해 수익을 발생시키고 있습니다. 이와 함께 당사는 기타사업에 2011년 부터 영위하고 있는 터미널 사업과 2017년 6월 부터 영위하고 있는 신규 무역사업을 포함하고 있습니다. 터미널사업으로는 화물자동차터미널업(임대업), 차량용 연료소매업, 미용/욕탕업등을 운영하고 있으며 무역사업으로는 유연탄, 우드펠릿 등을 수입하여 납품하고 있습니다.

#### (1) 산업의 특성

부동산임대사업의 경우 투자규모가 비교적 큰 자본집약적 산업이며, 사업장의 입지가 매출 및 수익에 많은 영향을 미치며, 품질경쟁보다는 가격경쟁에 많이 의존하는 산업입니다.

임대관리사업과 주차사업은 부동산 임대사업의 부대사업으로 동사업의 실적은 임대사업의 성과에 의해 영향을 받을 수 있습니다.

무역사업은 지역적 수요/공급의 불균형, 가격차이 등을 바탕으로 공급자와 수요자를 연결시켜 주는 전통적 중개 알선 및 판매 영업으로 글로벌 경기변동 및 원자재 가격 등에 의해 영향을 받고 있습니다.

#### (2) 산업의 성장성

초고층빌딩과 신축건물의 증가로 부동산 임대사업도 임대유치 경쟁이 더욱 심화되고 있는 상황이나, 꾸준한 수요로 일부지역을 제외하고는 안정세를 유지하고 있습니다.

임대관리사업과 주차사업부문도 임대시장의 안정세로 비교적 안정적인 상태이며 향후 경쟁 심화단계에 대비하여 입주고객의 차별화, 세분화등 경쟁력 유지 및 강화 방안을 다각도로 모색하여 차별화된 운영전략으로 매출 및 수익성 개선 방안을 다각도로 추진해가고 있습니다.

#### (3) 경기변동의 특성

임대사업은 사업의 성격상 경기에 후행하는 경향이 있으며, 실물경기외 자금시장의 변동과 같은 급격한 경영환경 변화에 많은 영향을 받으므로 임대수요의 변화와 임대료 산정에 큰 영향을 가져올 것으로 예상됩니다.

무역사업은 국내 경기는 물론 선진국 및 신흥국 경제 성장 등의 글로벌 경기 변동, 달러·엔화 등 국제 환율 추이, 국제 원자재 가격 동향에 따라 사업 실적에 영향을 받을 수 있어 시황 변동에 대한 선제적 대응이 필요합니다.

#### (4) 경쟁요소

임대사업/임대관리사업/주차사업은 건물의 입지, 규모 및 임대가격이 경쟁의 중요한 요소로 작용합니다. 또한 임대사업은 부지매입 및 건축을 위한 자금력에 의하여 진입여부가 결정되는 사업입니다.

(5) 자원조달의 특성

- 해당사항 없음

(6) 관련법령 또는 정부의 규제

- 해당사항 없음

**다. 회사의 현황**

(1) 영업개황 및 사업부문의 구분

**[유리사업]**

당분기 병유리사업 부문의 경우 전분기대비 전체적인 매출이 성장 하고 있습니다. 품종별로 구분하면 백색 음료병과 갈색 맥주병의 물량이 소폭 감소 되고 있으나, 녹색소주병의 신규병 수요가 많아지면서 매출 및 가동율도 역시 증가하고 있습니다. 병유리 사업을 전체적으로는 전분기 대비 상승한 실적입니다. 2020년부터는 해외 수출 확대를 통해 병유리공장 가동을 확대를 목표로 잡고 있으며 이를 통해 원가경쟁력과 품질경쟁력을 높일 예정입니다.

생활용품 사업 부문은 2018년 4월 논산1공장 가동을 중단하고, 용해로 보수를 추진하여 이를 통해 기존 글라스락 재고를 소진하고 생산 소요비용을 줄여 Cash Flow를 개선하고 있습니다. 논산1공장은 용해로 보수를 마무리하여 2019년 1월 1일 부터는 정상적으로 가동을 하고 있으며, 새로운 신제품 개발을 통한 라인업을 확장시키는 계획을 추진하고 있습니다. 생활용품 내수시장의 경우 유통 채널 재정비와 직거래 비중을 증가시키고 재고를 소진하는데 집중을 하였습니다. 또한, 수익성이 상대적으로 안 좋은 홈쇼핑 매출을 감소시키고, 보험사와 가전사의 특판 매출과 성장하는 온라인 유통 시장의 매출에 중점을 두고 있습니다. 이로 인해 매출은 전기대비 증가하고 있으며, 수익성도 역시 개선되고 있습니다. 2020년 역시 소비트렌드에 중심인 온라인 시장에 집중해서 생활용품 사업의 성장을 목표로 두고 있습니다. 해외 시장은 중국 판매법인의 신규 거래선 발굴 및 미주 및 유럽시장은 대형 마켓 등의 신규 진입을 확대하는데에 주력하고 있습니다. 이로 인해 매출은 전기대비 증가 하고 있으며, 2020년부터는 해외 대형마트 입점을 목표로 매출 성장을 확대해 가도록 노력하고 있습니다. 더불어 신규 조직인 MD사업팀을 구성하여 신규 상품개발 아이템을 발굴하고 사업을 확장해 나가고 있습니다.

최근 소비자들의 시장 트렌드에 맞는 다양한 기능성과 디자인을 적용하여 경쟁력 있는 신제품 출시로 소비자들의 기대에 부응하고 있습니다. 이로 인하여 당사 기존 사업의 매출증대 뿐만 아니라 외형적인 매출규모가 지금보다 더 큰 성장을 할 수 있도록 노력하겠습니다.

**[기타사업]**

당사는 기존 병유리 및 캔 사업 외에 연료소매업, 육상운송지원 서비스업, 옥탕업 사업을 영위 하고 있습니다. 주변 운송업체와 연계하여 주유소 및 화물차 터미널, 주차장 등을 영위하고 있습니다. 이와 함께 당사는 2017년 6월부터 유연탄 무역사업을 추가로 운영하고 있으며, 유연탄, 우드펠릿 등을 직수입하여 판매하고 있습니다.

당사의 연결 종속회사인 에스지개발(주)의 비주거형 임대사업은 '11년부터 검토하여 단계적인 사업 준비를 통해 '14년 하반기부터 본격적인 임대매출이 발생하고 있습니다. 현재 에스지개발의 보유하고 있는 송암빌딩은 공실율이 5% 미만으로 고정적인 매출을 발생시키고 있습니다.

(2) 시장점유율 등

현재 관련업계나 기관에서 물량이 집계되지 않은 관계로 생산량추이 및 시장점유율을 파악하기 어려운 실정입니다. 따라서 당사 매출에 대한 시장 점유율을 표시하기 어렵습니다.

### (3) 시장의 특성

#### [유리사업]

유리병의 경우 직접적인 소비자는 음료회사, 주류회사, 제약회사 등이고, 이들이 여기에 내 용물을 담아 최종적으로 전국의 불특정 다수에게 판매하는 간접 소비형태를 취하고 있으며, 자동제병 업체간 기술 및 품질은 거의 동등한 수준으로 사료됩니다. 시장에서 경쟁력의 가장 중요한 요인은 제품 공급단가에 있으며 이로 인하여 업체간 치열한 경쟁을 하고 있고, 타사 에 비해 모든 품목들을 생산 및 공급할 수 있는 생산 시설 및 기술 노하우로 타업체와 경쟁하 고 있습니다.

식기·글라스락 등 생활용품의 경우는 홈쇼핑, 판촉물 또는 매장을 통하여 소비자에게 직접 공급되고 있습니다. 기존 거래처 및 신규거래처에 대해 품질적 우수성을 확보하여 점유율을 높이고 있으며, 국내 유일의 내열강화유리 생산업체로서 탁월한 품질과 소비자의 기호 및 시 대의 트렌드에 대처할 수 있다는 크나 큰 장점이 있습니다.

#### [기타사업]

임대사업의 주된 수요업체인 기업체를 대상으로 선정할 예정이며 주사업장의 위치가 도심의 중심지에 위치하고 있어서 타업체에 비하여 경기 영향을 적게 받을 것으로 예상됩니다. 또한 , 기타사업중 터미널사업은 경기변동에 따라서 다소 영향을 받는 시장특성이 있습니다.

유연탄 무역 사업의 성공요인은 장기적 신뢰관계에 기반한 공급선 및 구매선 네트워킹과 물 류 및 품질 관리의 최적화, 그리고 가격변동위험, 거래처 신뢰성 등 각종 리스크를 관리할 수 있는 역량입니다. 당사는 주요 거래선과의 긴밀한 관계 및 전문 인력을 보유하고 있으며, 이 를 기반으로 영업확대 전략을 지속 추진할 것입니다.

### (4) 조직도

조직도

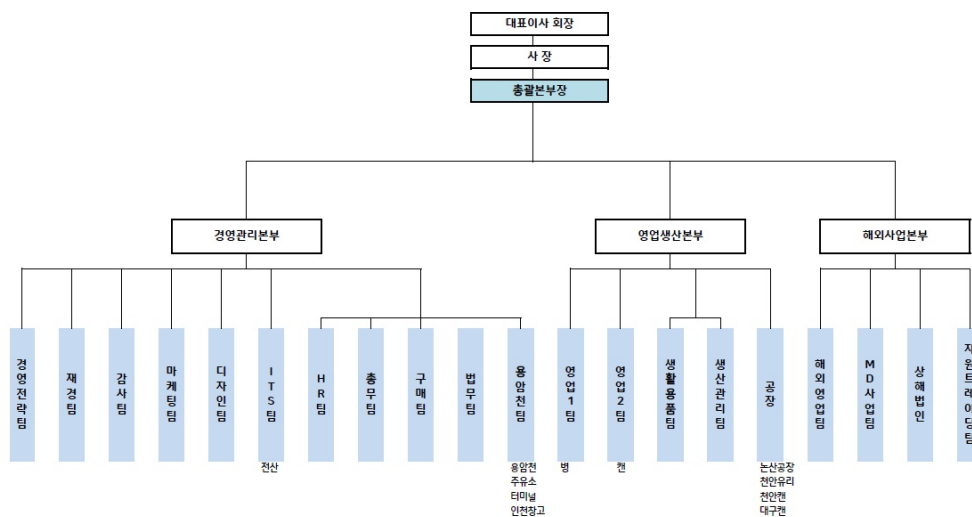

## 2. 주요 제품, 서비스 등

(1) 주요 제품

(단위:백만원,%)

사업부문	매출유형	품 목	구체적용도	주요상표등	매출액(비율)
유리사업	제품	일반병	포장용기	-	71,844 (36.1%)
		식기 등	포장용기	Glasslock	53,408 (26.8%)
	상품	일반병	포장용기	-	1,052 (0.5%)
		식기 등	포장용기	-	3,270 (1.6%)
기타사업	제품	용역수입	터미널	주유소 외	390 (0.2%)
		입욕수입	목욕탕	용암천	1,670 (0.8%)
		임대료매출	창고운영	-	384 (0.2%)
	상품	유류(휘발유,경유,등유)	주유소	주유소 외	10,884 (5.5%)
		유연탄, 석영, 우드펠릿	도매업	-	56,220 (28.2%)
합 계					199,121 (100%)

※ 재무제표 기준으로 작성되었습니다.

(2) 주요 제품 등의 가격변동추이

(단위:원)

품목	제53기 3분기	제52기	제51기	제50기
유자병 2.0	@657	@657	@608	@608

※ 2019년 6월 30일 기준

3. 주요 원재료

(1) 주요 원재료 등의 현황

(단위 : 백만원)

사업부문	매입유형	품 목	구체적용도	매입액(비율)	비 고
유리사업	원재료/ 부재료/ 매입반제품	소다회, 규사	유리원료	4,226 (17.8%)	OCI(주)
		파유리	유리원료	7,622 (32.2%)	(주)보은, (주)성인 등
		기타	유리원료 외	11,846 (50.0%)	-
합계				23,694 (100.0%)	-

※ 유리사업 : 소다회, 수입규사 매입처인 OCI(주)는 당사와 계열관계인 특수관계자입니다.

(계열회사 관계 참고 : 'VI. 계열회사 등의 현황')

(2) 주요 원재료 등의 가격변동추이

(단위 : 원)

품 목	제53기 3분기	제52기	제51기	제50기
석회석	@38,600	@38,600	@40,600	@40,600

※ 석회석은 톤당 단가임.

#### 4. 생산 및 설비에 관한 사항

(1) 생산능력, 생산실적, 가동율

1) 생산능력

(단위 : 톤)

사업부문	품 목	사업소	제53기 3분기	제52기	제51기
유리사업	병유리	논산공장	62,790	83,950	83,950
		천안공장	125,580	167,900	167,900
	소 계		188,370	251,850	251,850
	식기	논산공장	49,140	65,700	65,700
	소 계		49,140	65,700	65,700
합 계			237,510	317,550	317,550

2) 생산능력의 산출근거

(가) 산출방법 등

① 산출기준

(유리사업)

용해로의 유리물 용출 Capacity를 기준으로 산출함 (일기준톤수 × 가동일수)

② 산출방법

(유리사업)

업종	품목			최대생산(톤)	표준생산(톤)	산출기준
유리사업	병유리	논산공장	2로	62,790	62,790	하기참조
			1로	65,520	62,790	
		천안공장	2로	65,520	62,790	
			소계	131,040	125,580	
	식기	논산공장	1로	49,140	49,140	
	총계			242,970	237,510	

※ 산출방법 : 최대생산 (1일 최대능력 capa × 273일)

표준생산 (1일 표준능력 capa × 273일)

(나) 평균가동시간

(유리사업)

업종	품목			1일최대 (톤)	1일표준 (톤)	1일평균 가동(時)	월평균 가동일수	당분기 가동일수
유리사업	병유리	논산공장	2로	230	230	24	30	273
			소계	230	230	24	30	273
		천안공장	1로	240	230	24	30	273
			2로	240	230	24	30	273
	소계		480	460	24	30	273	
	식기	논산공장	1로	180	180	24	30	273
	총계			890	870	24	30	273

※ 최대생산량은 용해로의 유리물 Capacity를 기준으로 표기

3) 생산실적

(단위 : 톤)

사업부문	품 목	사업소	제53기 3분기	제52기	제51기
유리사업	병유리	논산공장	41,375	51,980	55,939
		천안공장	79,190	86,530	100,589
	소 계		120,565	138,510	156,528
	식기	논산공장	12,729	6,710	21,672
	소 계		12,729	6,710	21,672
합 계			133,294	145,220	178,199

※ 유리공장 생산의 특성상 유리물 중량으로 기재

4) 당해 사업연도의 가동률

(유리사업)

(단위 : 시간)

사업소(사업부문)	제53기 3분기 가동가능시간	제53기 3분기 실제가동시간	평균가동률
논산공장(병유리)	32,760	31,089	94.9%
천안공장(병유리)	52,416	43,651	83.3%
논산공장(식기)	52,416	24,715	47.2%
합 계	137,592	99,455	72.3%

※ 시간(당분기) × 라인수 (논산공장 : 병유리 5개 라인, 논산공장 : 식기 8개 라인)  
(천안공장 : 병유리 8개 라인)

※ 유리공장 특성상 1년 365일 가동을 하고 있으며, 라인별 가동시간 기준으로 기재

(2) 생산설비의 현황 등

1) 생산설비의 현황

[자산항목 : 토지]

(단위 : 백만원)

사업부문	소유형태	소재지	구분	기초 장부가액	당분기 증감		당분기 상각	국고 보조금	당분기말 장부가액	비고
					증가	감소				
유리사업	자가	논산	165,826㎡	22,997	-	-	-	3,855	19,142	0.0971
		천안	46,066㎡							0.1804
캔사업	자가	천안	46,488㎡	8,261	-	3,318	-	-	4,944	0.1724
		대구	33,088㎡							0.2882
기타사업	자가	속초	127㎡	10	-	-	-	-	10	1.2396
합 계			291,595㎡	31,268	-	3,318	-	3,855	24,096	-

(주1) 공시지가 기재시 개별 지번이 많은 관계로 각사업소별 주요 지번에 대해서만 ㎡당 공시지가를 기재했으며, 토지 외의 재산은 범위 및 특성상 시가 기준이 모호하며 금액적 중요성이 없다고 판단되어 기재를 생략합니다.

[자산항목 : 건물]

(단위 : 백만원)

사업부문	소유형태	소재지	구분	기초 장부가액	당분기 증감		당분기 상각	국고 보조금	당분기말 장부가액	비고
					증가	감소				
유리사업	자가	논산,천안	-	44,611	-	20	1,086	-	43,505	-
캔사업	자가	천안,대구	-	4,391	-	3,209	226	-	957	-
기타사업	자가	기흥,속초	-	39	-	-	1	-	37	-
합 계				49,041	-	3,229	1,313	-	44,499	-

[자산항목 : 구축물]

(단위 : 백만원)

사업부문	소유형태	소재지	구분	기초 장부가액	당분기 증감		당분기 상각	당분기말 장부가액	비고
					증가	감소			
유리사업	자가	논산,천안	-	31,775	3	2	1,991	29,785	-
캔사업	자가	천안,대구	-	4,410	140	3,981	187	381	-
합 계				36,185	143	3,983	2,179	30,166	-

[자산항목 : 기계장치]

(단위 : 백만원)

사업부문	소유형태	소재지	구분	기초 장부가액	당분기 증감		당분기 상각	국고 보조금	당분기말 장부가액	비고
					증가	감소				
유리사업	자가	논산,천안	-	63,915	7,627	43	13,430	558	57,512	-
캔사업	자가	천안,대구	-	20,981	1,000	18,872	2,464	-	644	-
합 계				84,896	8,627	18,915	15,894	558	58,156	-

[자산항목 : 차량운반구]

(단위 : 백만원)

사업부문	소유형태	소재지	구분	기초 장부가액	당분기 증감		당분기 상각	당분기말 장부가액	비고
					증가	감소			
캐사업	자가	천안,대구	-	0.3	-	0.2	0.2	-	-
합 계				0.3	-	0.2	0.2	-	-

[자산항목 : 입목]

(단위 : 백만원)

사업부문	소유형태	소재지	구분	기초 장부가액	당분기 증감		당분기 상각	당분기말 장부가액	비고
					증가	감소			
유리사업	자가	논산,천안	-	114	-	-	-	114	-
캐사업	자가	천안	-	57	-	57	-	-	-
기타사업	자가	서울,인천	-	146	-	-	-	146	-
합 계				317	-	57	-	260	-

[자산항목 : 공구기구]

(단위 : 백만원)

사업부문	소유형태	소재지	구분	기초 장부가액	당분기 증감		당분기 상각	당분기말 장부가액	비고
					증가	감소			
유리사업	자가	논산,천안	-	37	28	-	18	47	-
캐사업	자가	천안,대구	-	4	-	2	2	-	-
합 계				41	28	2	20	47	-

[자산항목 : 집기비품]

(단위 : 백만원)

사업부문	소유형태	소재지	구분	기초 장부가액	당분기 증감		당분기 상각	당분기말 장부가액	비고
					증가	감소			
유리사업	자가	논산,천안	-	429	9,121	47	1,266	8,237	-
캐사업	자가	천안,대구	-	69	108	69	30	79	-
기타사업	자가	서울,인천	-	1,198	264	-	332	1,129	-
합 계				1,696	9,493	116	1,628	9,445	-

[자산항목 : 건설중인자산]

(단위 : 백만원)

사업부문	소유형태	소재지	구분	기초 장부가액	당분기 증감		당분기 상각	당분기말 장부가액	비고
					증가	감소			
유리사업	자가	논산,천안	-	6,779	-6,497	-	-	282	-
캐사업	자가	천안,대구	-	284	-250	34	-	-	-
합 계				7,063	-6,747	34	-	282	-



[자산항목 : 사용권]

(단위 : 백만원)

사업부문	소유형태	소재지	구분	기초 장부가액	당분기 증감		당분기 상각	당분기말 장부가액	비고
					증가	감소			
기타사업	자가	서울, 인천	-		1,619	713	767	140	
합계					1,619	713	767	140	

※ 생산설비의 현황은 연결기준으로 작성되었습니다.

## 5. 매출에 관한 사항

### (1) 매출실적

(단위 : 백만원)

사업부문	매출유형	품목	제53기 3분기	제52기	제51기	
유리 사업	제품 상품	일반병	수출	4,312	3,138	1,055
			내수	68,583	89,281	86,031
			합계	72,895	92,419	87,086
		글라스락 식기 등	수출	31,845	39,426	44,865
			내수	24,833	29,520	42,505
			합계	56,678	68,946	87,370
유리사업 소계			수출	36,157	42,564	45,920
			내수	93,416	118,801	128,536
			합계	129,573	161,365	174,456
기타사업 소계			수출	-	595	-
			내수	69,548	92,155	58,273
			합계	69,548	92,750	58,273
합계			수출	36,157	43,159	45,920
			내수	162,964	210,956	186,809
			합계	199,121	254,115	232,729

※ 재무제표 기준으로 작성되었습니다.

### (2) 판매경로 및 판매방법 등

#### 1) 판매조직

영업생산본부 영업팀 일반병담당 : 음료병/주류병/식품병/화장품병/시장병  
/제약병 등

생활용품 영업담당 : 일반식기/컵류/크리스탈/상품 등

#### 2) 판매경로

일반병 : 영업생산본부 영업팀 일반병담당 → 논산공장/천안유리공장  
→ 거래처, 대리점, 도매상

생활용품 : 생활용품사업본부 영업담당 → 인천/논산공장  
→ 판촉물판매/도매상/신유통시장(할인점)/홈쇼핑  
크리스탈 : 생활용품사업본부 영업담당 → (인천창고:재고분)  
→ 판촉물/도매상/신유통시장(할인점)

### 3) 판매방법 및 조건

#### (가) 일반제병 판매

- ① 월별 소요량에 따른 주문자 발주에 의한 주문량 생산판매
- ② 대금결제는 월 마감후 은행도 어음을 기본으로 하고 신용에 따른 담보 및 선수금을 확보하여 일반판매하는 방식
- ③ 부자재, 운반비, 기타 부대비용은 상호 계약시 거래조건을 정함.

#### (나) 생활용품 판매

- ① 거래처의 연간, 분기별, 월별 정기적 판촉물 계획 및 비정기적 판촉활동에 따른 발주 및 공개 입찰등에 따라 판매
- ② 일반 도매상의 주문과 시장의 판매상황에 따라 제품개발 및 생산, 판매
- ③ 백화점, 홈쇼핑 및 일반판매에 따른 소비자 판매
- ④ 일반 부자재, 운반비, 포장비는 계약시 거래조건을 정하고 일반 시장판매시 제품의 특성에 따라 단가산정에 포함하여 판매
- ⑤ 판매대금 결제는 직판일 경우 현금판매이고, 거래처의 정기적인 계약 판매일 경우 월 마감후 은행도 어음을 원칙으로 함.

### 4) 판매전략

(가) 병유리부문의 생산 및 판매방식은 일반적으로 수요자의 주문에 따른 정기적 발주이고 적절한 수요 예측에 의한 생산과 재고관리로 판매, 생산, 재고의 안정성을 유지하고 있으며, 주요 거래처로는 하이트진로, 롯데칠성음료, 광동제약, 오비맥주 등이 있습니다.

(나) 생활용품은 소비자에게 직접 판매되는 제품으로 대형 수요처의 판촉물 개발 및 판매에 주력하는 한편, 신유통시장(할인점) 및 지방판매망, 영업소 그리고 홈쇼핑 등을 통한 소비자 직판체제를 구축하여 판매 다양화에도 중점을 두고 있습니다.

주요거래처로는 하이트맥주, 동서식품 등의 B2B와 홈쇼핑 및 마트에서 구입하는 일반 소비자의 B2C가 주된 고객입니다.

## 6. 주요 수주상황

회사는 식품용, 음료용 유리 및 CAN용기 등의 중간재를 생산 공급하는 산업으로 계절과 최종소비자의 수요에 따라 수시로 주문자의 발주가 이루어지고 공급되기 때문에 일정한 시점의 수주일자와 납기일자를 한정짓기 어려움이 있습니다.

## 7. 시장위험과 위험관리

회사는 해외고객과의 무역거래에서 발생하는 외화수금이 원자재 수입에 의한 외화지출보다 많은 현금흐름을 가지고 있으므로 환율하락에 따른 환차손이 주요 위험이라 할 수 있습니다. 이에 대하여 외화표시 자산 및 부채의 환율변동에 의한 리스크를 최소화하여 재무구조 건전성 및 예측 가능 경영을 통한 경영의 안정성 실현을 목표로 환리스크를 관리하고 있습니다. 또한, 외화 포지션 관리 및 환 위험 측정, 관리분석을 통하여 환리스크에 대응해 나갈 것입니다.

## 8. 파생상품 거래 현황

회사는 '19년 3분기 현재 기간 중 환율변동 위험을 회피하기 위하여 통화스왑을 체결하였습니다.

(단위 : US\$)

구분	금융기관	계약일	만기일	계약금액		목적
통화스왑	신한은행	2017-12-21	2019-12-21	USD	23,000,000	위험회피
합계				USD	23,000,000	

## 9. 경영상의 주요계약 등

### (1) 인천공장 부지 매각

회사는 인천공장 부지를 계열사인 (주)디씨알이에 매각하기로 결정하고, 동 사항을 2019년 4월 29일에 공시하였습니다. 총 매각대금은 110,000,000천원이며, 동 거래에 따라, (주)디씨알이와 부동산 매매거래시 지급 받을 계약금과 중도금 35,000,000천원에 대한 이행을 위하여 회사가 보유하고 있는 에스지개발(주) 3,910,000주를 (주)디씨알이에게 담보로 제공하였습니다.

### (2) 기업분할 및 사업부문 매각

회사는 당분기 중 캔사업부문 전체를 물적분할하였습니다. 회사의 경영진은 연결실체의 주요 사업역량인 유리사업부문에 보다 집중하는 전략적 결정에 따라 2019년 7월 19일 이사회에서 물적분할 계획을 승인하고 2019년 8월 27일자 임시주주총회의 승인을 거쳐 2019년 9월 30일 자정을 분할기일로 하여 물적분할을 완료 하였으며 2019년 10월 1일에 분할신설회사인 삼광캔 주식회사(이하 '분할신설회사'라 함)의 분할등기를 완료하였습니다.

이와 함께, 회사는 2019년 7월 19일에 캔사업부문을 처분하기 위해 분할신설회사의 지분 100% 매각하는 계약을 체결하였으며, 2019년 10월 29일 매각이 완료되어 캔사업부문에 대한 통제가 매수자에게 양도되었습니다.

이를 통해 분할회사는 분할대상 사업부문을 제외한 나머지 사업부문의 전문화를 통해 경영 효율성을 달성하고, 경영자원을 효율적으로 배분함으로써 궁극적인 주주가치 극대화를 추구할 예정입니다.

## 10. 연구개발활동

### (1) 연구개발활동의 개요

#### 1) 연구개발 담당조직

사장 직속의 기술개발위원회가 있으며 하위 조직으로 공장에 연구소가 있습니다.

축적된 기술을 바탕으로 품질개선을 위한 공정, 유리물성 연구, 신제품 개발체계 구축, 생산수율 향상을 위한 관리기술의 개발, 외국 최신 기술 정보의 수집 및 응용등 단기적인 목적을 두고 연구팀이 활동 중이고, 장기적으로는 부가가치 증가 유도, 최신 외국공정의 소화 및 독자적인 개발, 기업의 다각화 계획수립 등의 과제를 갖고 연구 활동 중입니다.

#### 2) 연구개발비용

(단위 : 원)

과 목	제53기 3분기	제52기	제51기	비 고
원 재 료 비	-	-	-	-
인 건 비	110,499,290	131,694,000	197,425,159	-
감 가 상 각 비	-	-	-	-
위 탁 용 역 비	-	-	-	-
기 타	14,527,490	10,693,111	105,743,880	-
연구개발비용 계	125,026,780	142,387,111	303,169,039	-
회계처리	판매비와 관리비	-	-	-
	제조경비	125,026,780	142,387,111	303,169,039
	개발비(무형자산)	-	-	-
연구개발비 / 매출액 비율 [연구개발비용계÷당분기매출액×100]	0.06%	0.04%	0.10%	-

※ 재무제표 기준으로 작성되었습니다.

## (2) 연구개발 실적

병유리의 경량화 및 신제품에 대한 지속적 실험 연구가 진행 중 입니다.

## 11. 그 밖에 투자의사결정에 필요한 사항

### (1) 지적재산권 보유 현황

(단위:건)

구분	한국	해외	합계
특허	17	4	21
실용신안	-	1	1
디자인	173	58	231
상표	115	149	264
계	305	212	517

### (2) 녹색경영

회사의 사업과 관련하여 적용되는 법규로는 환경관계법 (대기, 수질, 폐기물, 소음/진동, 유해화학물질 등)을 적용받고 있으며, 환경관련 법규에 의한 배출허용 기준 및 시설 기준 등을 준수하고 있습니다. 또한, 당사는 2020년 국가의 온실가스 중기 감축목표 달성에 적극적으로 대응하기 위하여 2011년부터 온실가스 에너지 목표관리제를 참여하였으며, 온실가스 배출 완화를 위해서 탄소 배출량을 줄이기 위한 노력을 전사적으로 진행중입니다. 회사의 온실가스 관련 진행사항으로는 2007년~2018년까지의 온실가스 배출량 및 에너지 사용량을 산정하여 제3자 검증완료 후 최종 명세서를 온라인상으로 제출완료 하였습니다.

2015년부터는 온실가스 배출권거래제 대상 업체로 참여 중이며, 2018년부터는 2차 계획기간으로 배출권거래제 2차계획기간(2018~2020년) 온실가스 배출량을 할당 받은 상태입니다. 회사는 온실가스 배출 완화를 위해 적극적으로 탄소배출량을 줄이도록 전사적으로 온실가스 감축 활동을 진행하고 있으며, 회사의 장기 계획으로는 온실 가스 배출량과 에너지 소비

량을 감축하여 저탄소 녹색성장을 체계적으로 추진할 수 있는 시스템을 구축하여 개선해 나가는 것 입니다.

### III. 재무에 관한 사항

#### 1. 요약재무정보

##### 가. 요약 연결재무정보

회사의 요약 연결 재무상태표와 요약 연결 포괄손익계산서는 다음과 같습니다.

##### (1) 요약 연결 재무상태표

(단위 : 천원)

구 분	제53기 3분기	제52기 기말	제51기 기말
<b>[유동자산]</b>	182,335,662	197,394,639	206,979,866
현금및현금성자산	5,861,052	11,626,249	11,051,666
단기금융상품	5,100,000		
매출채권 및 기타채권	47,766,327	69,215,684	83,894,371
재고자산	66,251,800	74,429,944	109,948,188
반환재고회수권	221,249	243,292	-
당기손익공정가치측정금융자산	2,549,849	577,300	-
상각후원가측정금융자산	850,000	350,000	-
기타금융자산	-	-	400,000
기타유동자산	1,900,367	1,177,052	1,685,640
당기법인세자산	19,989	10,741	
매각예정유동자산	51,815,028	39,764,347	-
<b>[비유동자산]</b>	561,856,510	561,734,521	590,767,136
장기금융상품	4,000	4,000	4,000
매도가능금융자산	-	-	7,773,468
장기성매출채권 및 기타채권	2,521,747	2,922,636	-
관계기업투자	194,487,447	188,468,028	167,448,097
기타포괄손익인식금융자산	227,011	138,544	-
당기손익공정가치측정금융자산	10,000	6,225,093	-
기타 금융자산	-	-	20,381,609
유형자산	167,091,019	205,783,476	216,711,885
투자부동산	137,697,152	138,099,350	138,536,999
무형자산	79,125	103,625	146,731
상각후원가측정금융자산	19,974,663	19,989,769	-
매각예정자산	39,764,347	-	39,764,347
<b>자산총계</b>	<b>744,192,172</b>	<b>759,129,159</b>	<b>797,747,001</b>
<b>[유동부채]</b>	397,813,571	417,031,912	324,162,289

[비유동부채]	33,154,401	24,677,386	150,263,306
<b>부채총계</b>	<b>430,967,972</b>	<b>441,709,298</b>	<b>474,425,594</b>
[자본금]	24,272,090	24,272,090	24,272,090
[기타불입자본]	21,619,755	21,619,755	18,175,337
[이익잉여금]	234,998,027	236,448,418	250,555,821
[기타자본구성요소]	(6,561,205)	(3,386,633)	(1,505,754)
[비지배지분]	38,895,533	38,466,231	31,823,913
<b>자본총계</b>	<b>313,224,201</b>	<b>317,419,861</b>	<b>323,321,407</b>

(2) 요약 연결 포괄손익계산서

(단위 : 천원)

구분	제53기 3분기	제52기 3분기
매출액	207,070,555	194,836,519
영업손실	1,514,972	(14,042,143)
연결당기순이익(손실)	1,540,038	(11,691,547)
지배기업소유주지분	1,110,736	(11,409,935)
계속영업이익	7,945,623	(8,120,534)
중단영업이익	(6,834,887)	(3,289,401)
비지배지분	429,302	(281,612)
기본주당이익(손실)(원)	230	(2,351)
연결에 포함된 회사수	2	2

(3) 연결대상회사의 현황

당분기말 현재 연결대상 종속회사의 현황은 다음과 같습니다.

(단위 : 주)

회사명	주요사업	투자주식수	지분율(%)	소재지	결산일
에스지개발(주) (주1)	부동산 임대 및 매매	3,910,000	34.30	전북 군산	12.31
상해개량가구용품유한공사	유리식기 및 주방용품 유통, 판매	-	100.00	중국	12.31

(주1) 회사가 보유하고 있는 지분은 34.30%이나 주주간 협약에 의하여 2대주주인 군장에너지(주)가 보유한 지분 29.82%에 대한 주주로서의 권리를 위임받았습니다. 회사는 이러한 사실을 종합적으로 판단하여 사실상 지배력을 보유하고 있다고 보아 연결대상 종속기업에 포함하였습니다.

※ 당분기 중 캔사업부문의 물적분할이 발생하였습니다. 동 물적분할로 인해 취득한 분할신설회사(삼광캔 주식회사)는 처분을 목적으로 취득하여 당분기말 현재 매각예정자산으로 분류되어 종속기업현황에 기재되지 아니하였습니다.

(4) 관계기업의 현황

당분기말 현재 관계기업의 현황은 다음과 같습니다.

(단위 : 주,%)

회사명	주요사업	투자주식수	지분율(%)	소재지	결산일
㈜이테크건설	토목, 건축 및 전기공사	860,000	30.71	서울 서초	12.31
군장에너지㈜	증기 및 전기의 생산	2,607,100	25.04	전북 군산	12.31

(5) 연결대상 종속회사의 변동

(단위 : 주)

사업연도	당분기 연결에 포함된 회사	전기대비 연결에 추가된 회사	전기대비 연결에서 제외된 회사
제53기 3분기	-	-	-

(해당사항 없음)



## 나. 요약 재무정보

회사의 요약 재무상태표와 요약 포괄손익계산서는 다음과 같습니다.

### (1) 요약 재무상태표

(단위 : 천원)

구 분	제53기 3분기	제52기 기말	제51기 기말
<b>[유동자산]</b>	175,797,979	191,453,145	200,031,954
현금및현금성자산	4,320,976	9,623,863	8,715,884
단기금융상품	5,100,000	-	-
매출채권 및 기타채권	47,615,655	69,044,199	84,225,239
재고자산	62,556,991	71,138,708	105,333,400
반환재고회수권	221,249	243,292	-
당기손익공정가치측정금융자산	2,549,849	577,300	-
상각후원가측정금융자산	350,000	350,000	-
기타금융자산	-	-	1,020,208
당기법인세자산	20,079	11,422	-
기타유동자산	1,248,152	700,013	737,223
매각예정자산	51,815,028	39,764,347	-
<b>[비유동자산]</b>	348,068,068	349,815,374	401,054,095
장기금융상품	2,000	2,000	2,000
장기매출채권및기타채권	6,132,928	6,744,722	1,835,607
매도가능금융자산	-	-	7,773,468
종속기업투자	22,226,439	22,226,439	28,665,911
관계기업투자	86,018,320	86,018,320	86,018,320
당기손익공정가치측정금융자산	10,000	6,225,093	-
기타포괄손익공정가치측정금융자산	227,011	138,544	-
기타 금융자산	-	-	20,356,609
유형자산	167,429,161	205,453,724	216,455,436
투자부동산	63,210	63,836	64,671
무형자산	79,125	103,625	117,725
상각후원가측정금융자산	21,246,785	20,505,236	-
이연법인세자산	4,868,743	2,333,835	-
매각예정자산	39,764,347	-	39,764,347
<b>자산총계</b>	<b>523,866,047</b>	<b>541,268,519</b>	<b>601,086,049</b>
<b>[유동부채]</b>	319,909,631	337,290,950	318,090,598
<b>[비유동부채]</b>	21,084,317	10,770,084	59,750,126
<b>부채총계</b>	<b>340,993,948</b>	<b>348,061,034</b>	<b>377,840,724</b>
<b>[자본금]</b>	24,272,090	24,272,090	24,272,090
<b>[기타불입자본]</b>	17,459,563	17,459,563	17,459,563

[이익잉여금]	143,135,453	151,549,394	182,421,893
[기타자본구성요소]	(1,995,006)	(73,562)	(908,221)
<b>자본총계</b>	<b>182,872,100</b>	<b>193,207,485</b>	<b>223,245,325</b>
종속,관계,공동기업 투자주식의 평가방법	원가법	원가법	원가법

(2) 요약 포괄손익계산서

(단위 : 천원)

구 분	제53기 3분기	제52기 3분기
매출액	199,121,187	187,210,499
영업손실	(981,994)	(15,000,123)
당기순손실	(6,519,824)	(18,470,613)
계속영업이익	315,063	(15,181,212)
중단영업이익	(6,834,887)	(3,289,401)
기본 주당손실(원)	(1,353)	(3,805)

## 2. 연결재무제표

### 연결 재무상태표

제 53 기 3분기말 2019.09.30 현재

제 52 기말 2018.12.31 현재

(단위 : 원)

	제 53 기 3분기말	제 52 기말
자산		
유동자산	182,335,661,992	197,394,638,538
현금및현금성자산	5,861,051,878	11,626,249,057
단기금융상품	5,100,000,000	
매출채권 및 기타유동채권	47,766,327,482	69,215,713,473
재고자산	66,251,800,473	74,429,943,546
반환재고회수권	221,248,865	243,292,354
기타유동금융자산	3,399,849,091	927,300,000
유동 당기손익-공정가치 측정 지정 금융자산	2,549,849,091	577,300,000
유동 상각후원가 측정 금융자산	850,000,000	350,000,000
기타유동자산	1,900,366,956	1,177,052,068
당기법인세자산	19,989,120	10,740,800
매각예정자산	51,815,028,127	39,764,347,240
비유동자산	561,856,510,466	561,734,520,846
장기금융상품	4,000,000	4,000,000
장기매출채권 및 기타비유동채권	2,521,746,587	2,922,636,300
기타비유동금융자산	20,211,673,980	26,353,405,442
비유동 상각후원가 측정 금융자산	19,974,662,780	19,989,768,780
비유동 당기손익-공정가치 측정 지정 금융자산	10,000,000	6,225,093,062
비유동 기타포괄손익-공정가치 측정 금융자산	227,011,200	138,543,600
종속기업, 조인트벤처와 관계기업에 대한 투자자산	194,487,446,916	188,468,027,869
관계기업에 대한 투자자산	194,487,446,916	188,468,027,869
유형자산	167,091,019,048	205,783,476,003
투자부동산	137,697,151,695	138,099,350,232
영업권 이외의 무형자산	79,125,000	103,625,000
매각예정자산	39,764,347,240	
자산총계	744,192,172,458	759,129,159,384
부채		
유동부채	397,813,570,706	417,031,911,924
매입채무 및 기타유동채무	373,223,757,582	414,198,222,867

단기매입채무	26,230,280,154	18,991,772,369
단기미지급금	15,777,144,408	21,192,028,450
미지급배당금	15,492,000	14,910,000
단기미지급비용	6,229,041,693	2,253,427,403
단기차입금	206,628,873,801	224,714,881,154
유동성장기차입금	118,342,925,526	147,031,203,491
당기법인세부채	142,731,281	1,365,928
환불부채	249,813,193	253,473,922
기타유동금융부채	297,355,410	873,695,970
기타유동부채	23,899,913,240	1,705,153,237
비유동부채	33,154,401,248	24,677,386,192
장기매입채무 및 기타비유동채무	20,400,283,390	8,917,389,681
장기미지급금	5,391,974,470	8,438,707,261
장기차입금	15,008,308,920	478,682,420
퇴직급여부채	432,343,828	1,590,457,733
기타비유동금융부채	2,739,915,598	2,442,637,350
기타비유동부채	225,116,426	271,979,212
이연법인세부채	9,356,742,006	11,454,922,216
부채총계	430,967,971,954	441,709,298,116
자본		
지배기업의 소유주에게 귀속되는 자본	274,328,667,062	278,953,629,971
자본금	24,272,090,000	24,272,090,000
보통주자본금	24,272,090,000	24,272,090,000
기타불입자본	21,619,755,185	21,619,755,185
주식발행초과금	8,491,539,086	8,491,539,086
자기주식처분이익	8,968,023,721	8,968,023,721
기타자본잉여금	4,160,192,378	4,160,192,378
이익잉여금	234,998,027,047	236,448,417,591
기타법정적립금	4,817,000,000	4,618,000,000
임의적립금	96,800,000,000	136,800,000,000
보험수리적손익	(2,500,588,265)	(2,593,870,395)
미처분이익잉여금	135,881,615,312	97,624,287,986
기타포괄손익누계액	(4,570,756,000)	(3,386,632,805)
지분법기타포괄손익변동	(4,517,878,596)	(3,298,786,452)
매도가능금융자산평가손실	(4,556,916)	(73,561,644)
해외사업환산손실	(48,320,488)	(14,284,709)
기타자본구성요소	(1,990,449,170)	
자기주식	(1,990,449,170)	
비지배지분	38,895,533,442	38,466,231,297

자본총계	313,224,200,504	317,419,861,268
자본과부채총계	744,192,172,458	759,129,159,384

연결 포괄손익계산서

제 53 기 3분기 2019.01.01 부터 2019.09.30 까지

제 52 기 3분기 2018.01.01 부터 2018.09.30 까지

(단위 : 원)

	제 53 기 3분기		제 52 기 3분기	
	3개월	누적	3개월	누적
매출액	62,838,756,909	207,070,555,105	55,534,516,298	194,836,518,880
매출원가	55,046,549,319	184,141,624,623	53,267,507,134	188,472,986,690
매출총이익(손실)	7,792,207,590	22,928,930,482	2,267,009,164	6,363,532,190
판매비와관리비	6,503,229,205	21,413,958,676	4,720,169,946	20,405,675,041
영업이익(손실)	1,288,978,385	1,514,971,806	(2,453,160,782)	(14,042,142,851)
금융수익	1,090,224,368	2,465,981,795	89,568,796	1,363,184,655
금융원가	4,405,031,319	12,501,356,033	5,017,325,746	11,916,355,333
기타이익	1,686,195,518	17,453,738,610	3,758,078,234	18,598,641,093
기타손실	510,689,170	2,262,896,980	3,075,152,725	4,121,226,990
법인세비용차감전순이익(손실)	(850,322,218)	6,670,439,198	(6,697,992,223)	(10,117,899,426)
법인세비용(수익)	(1,421,661,786)	(1,704,485,652)	660,486,127	(1,715,753,922)
계속영업이익(손실)	571,339,568	8,374,924,850	(7,358,478,350)	(8,402,145,504)
중단영업이익(손실)	(3,895,265,323)	(6,834,886,886)	609,097,976	(3,289,401,047)
당기순이익(손실)	(3,323,925,755)	1,540,037,964	(6,749,380,374)	(11,691,546,551)
기타포괄손익	348,261,056	(1,757,850,058)	(482,932,901)	(1,300,158,303)
당기손익으로 재분류되지 않는항목(세후기타포괄손익)	411,910,558	(504,722,135)	(57,314,880)	(135,966,177)
확정급여제도의 재측정손익(세후기타포괄손익)	509,288,389	119,592,475	(39,271,903)	(113,807,112)
기타포괄손익-금융자산평가손익	57,170,100	88,467,600	(31,539,534)	(60,508,500)
지분법이익잉여금	(29,927,063)	(667,008,993)		
당기손익으로 재분류되지 않는항목의 법인세	(124,620,868)	(45,773,217)	13,496,557	38,349,435
당기손익으로 재분류될 수 있는 항목(세후기타포괄손익)	(63,649,502)	(1,253,127,923)	(425,618,021)	(1,164,192,126)
지분법자본변동	(78,947,916)	(1,562,938,646)	(707,327,949)	(1,484,534,637)
해외사업장환산외환차이(세후기타포괄손익)	(2,070,127)	(34,035,779)	(46,651,954)	(8,019,371)
당기손익으로 재분류될 수 있는 항목의 법인세	17,368,541	343,846,502	328,361,882	328,361,882
총포괄손익	(2,975,664,699)	(217,812,094)	(7,232,313,275)	(12,991,704,854)
당기순이익(손실)의 귀속				
지배기업의 소유주에게 귀속되는 당기순이익(손실)	(3,604,412,765)	1,110,735,819	(6,954,005,282)	(11,409,935,029)
계속영업이익	290,852,558	7,945,622,705	(7,563,103,258)	(8,120,533,982)
중단영업이익	(3,895,265,323)	(6,834,886,886)	609,097,976	(3,289,401,047)
비지배지분에 귀속되는 당기순이익(손실)	280,487,010	429,302,145	204,624,908	(281,611,522)
총 포괄손익의 귀속				
총 포괄손익, 지배기업의 소유주에게 귀속되는 지분	(3,256,151,709)	(647,114,239)	(7,436,938,183)	(12,708,181,519)
총 포괄손익, 비지배지분	280,487,010	429,302,145	204,624,908	(283,523,335)
주당이익				
기본주당이익(손실) (단위 : 원)	(750)	230	(1,433)	(2,351)
계속영업기본주당이익(손실) (단위 : 원)	61	1,648	(1,558)	(1,673)
중단영업기본주당이익(손실) (단위 : 원)	(811)	(1,418)	125	(678)
희석주당이익(손실) (단위 : 원)	(750)	230	(1,433)	(2,351)
계속영업희석주당이익(손실) (단위 : 원)	61	1,648	(1,558)	(1,673)
중단영업희석주당이익(손실) (단위 : 원)	(811)	(1,418)	125	(678)



연결 자본변동표

제 53 기 3분기 2019.01.01 부터 2019.09.30 까지

제 52 기 3분기 2018.01.01 부터 2018.09.30 까지

(단위 : 원)

	자본						
	지배기업의 소유주에게 귀속되는 자본					비지배지분	자본 합계
	자본금	자본잉여금	이익잉여금	기타자본구성요소	지배기업의 소유주에게 귀속되는 자본 합계		
2018.01.01 (기초자본)	24,272,090,000	18,175,336,888	250,555,820,914	(1,505,753,782)	291,497,494,020	31,823,912,881	323,321,406,901
회계정책변경에 따른 증가(감소)			(1,337,049,024)	883,483,150	(453,565,874)		(453,565,874)
배당금지급			(941,646,300)		(941,646,300)		(941,646,300)
당기순이익(손실)			(11,409,935,029)		(11,409,935,029)	(281,611,522)	(11,691,546,551)
지분법자본변동				(1,157,937,017)	(1,157,937,017)		(1,157,937,017)
매도가능금융자산평가손익				(47,196,630)	(47,196,630)		(47,196,630)
해외사업환산손익				(6,255,109)	(6,255,109)		(6,255,109)
확정급여제도의 재측정요소			(86,857,734)		(86,857,734)	(1,911,813)	(88,769,547)
지배력을 상실하지 않는 종속기업에 대한 소유지분의 변동에 따른 증가(감소)/비지배지분의 변동							
자기주식 거래로 인한 증감							
연결대상범위의 변동		3,444,418,297	14,265,572		3,458,683,869	6,612,421,703	10,071,105,572
2018.09.30 (기말자본)	24,272,090,000	21,619,755,185	236,794,598,399	(1,833,659,388)	280,852,784,196	38,152,811,249	319,005,595,445
2019.01.01 (기초자본)	24,272,090,000	21,619,755,185	236,448,417,591	(3,386,632,805)	278,953,629,971	38,466,231,297	317,419,861,268
회계정책변경에 따른 증가(감소)							
배당금지급			(1,987,399,500)		(1,987,399,500)		(1,987,399,500)
당기순이익(손실)			1,110,735,819		1,110,735,819	429,302,145	1,540,037,964
지분법자본변동				(1,219,092,144)	(1,219,092,144)		(1,219,092,144)
매도가능금융자산평가손익				69,004,728	69,004,728		69,004,728
해외사업환산손익				(34,035,779)	(34,035,779)		(34,035,779)
확정급여제도의 재측정요소			93,282,130		93,282,130		93,282,130
지배력을 상실하지 않는 종속기업에 대한 소유지분의 변동에 따른 증가(감소)/비지배지분의 변동			(667,008,993)		(667,008,993)		(667,008,993)
자기주식 거래로 인한 증감				(1,990,449,170)	(1,990,449,170)		(1,990,449,170)
연결대상범위의 변동							
2019.09.30 (기말자본)	24,272,090,000	21,619,755,185	234,998,027,047	(6,561,205,170)	274,328,667,062	38,895,533,442	313,224,200,504



## 연결 현금흐름표

제 53 기 3분기 2019.01.01 부터 2019.09.30 까지

제 52 기 3분기 2018.01.01 부터 2018.09.30 까지

(단위 : 원)

	제 53 기 3분기	제 52 기 3분기
영업활동현금흐름	22,302,512,102	17,268,624,010
영업활동으로인한자산·부채의변동	27,544,618,597	23,650,189,359
이자수취(영업)	136,259,959	62,088,198
이자지급(영업)	(9,887,007,042)	(10,323,759,885)
배당금수취(영업)	4,525,455,000	3,649,249,800
법인세환급(납부)	(16,814,412)	230,856,538
투자활동현금흐름	10,311,072,305	9,970,933,036
단기대여금및수취채권의 취득	(500,000,000)	
단기금융상품의 취득	(5,100,000,000)	
유형자산의 처분	124,813,205	80,476,127
유형자산의 취득	(4,283,563,183)	(3,402,627,191)
당기손익인식금융자산의 처분	244,822,283	
투자부동산의 취득	(275,000,000)	(339,446,000)
임차보증금의 감소		229,840,400
매각예정자산 선수금	20,100,000,000	
기타금융자산의 처분		345,849,700
관계기업투자주식처분 미수금의 회수		3,000,000,000
중속기업과 기타 사업의 지배력 상실에 따른 현금흐름		10,056,840,000
재무활동현금흐름	(38,337,688,244)	(32,500,006,671)
단기차입금의 증가	47,457,409,352	110,128,432,899
단기차입금의 상환	(85,504,451,835)	(125,095,770,019)
금융리스부채의 지급	(89,970,438)	
장기차입금의 증가	25,000,000,000	
장기차입금의 상환	(11,216,624,566)	(13,501,094,851)
자기주식의 취득	(1,990,449,170)	
사채의 증가	19,993,215,913	17,909,800,000
사채의 상환	(30,000,000,000)	(21,000,000,000)
배당금지급	(1,986,817,500)	(941,374,700)
현금및현금성자산의순증가(감소)	(5,724,103,837)	(5,260,449,625)
기초현금및현금성자산	11,626,249,057	11,051,666,098
외화표시 현금및현금성자산의 환율변동 효과	(41,093,342)	36,167,301
기말현금및현금성자산	5,861,051,878	5,827,383,774

### 3. 연결재무제표 주석

제 53기 3분기 2019년 7월 1일부터 2019년 9월 30일까지  
 제 53기 누적 3분기 2019년 1월 1일부터 2019년 9월 30일까지  
 제 52기 3분기 2018년 7월 1일부터 2018년 9월 30일까지  
 제 52기 누적 3분기 2018년 1월 1일부터 2018년 9월 30일까지

#### 1. 지배기업의 개요

한국채택국제회계기준 제1110호 '연결재무제표'에 의한 지배기업인 삼광글라스주식회사(이하 "지배기업")는 1967년 6월 27일 설립되었으며, 지배기업은 1999년 12월 1일 삼보유리주식회사를, 2001년 12월 31일 삼광캔주식회사를 흡수합병하였습니다. 지배기업과 지배기업의 종속기업(이하 '연결실체')은 병유리, 유리식기 등의 제조, 판매와 부동산의 임대와 매매업을 영위하고 있습니다. 지배기업의 본점은 서울특별시 서초구 양재대로 246에 소재하고 있으며, 인천광역시와 충남 천안시, 논산시, 전북 익산시 및 대구광역시에 제조시설을 가지고 있습니다.

지배기업은 1993년 1월 6일 한국거래소에 주식을 상장하였으며, 보고기간종료일 현재 주요 주주는 다음과 같습니다.

주주명	소유주식수(주)	지분율(%)
이복영	1,076,600	22.18
이원준	429,200	8.84
이우성	296,052	6.10
(주)유니드	293,000	6.04
기타주주	2,707,764	55.77
자기주식	51,802	1.07
합 계	4,854,418	100.00

## 2. 재무제표 작성기준 및 유의적 회계정책

### 2-1. 분기연결재무제표 작성기준

연결실체의 연결재무제표는 연차재무제표가 속하는 기간의 일부에 대하여 기업회계기준서 제1034호 '중간재무보고'를 적용하여 작성하는 요약중간재무제표입니다. 동 요약중간재무제표에 대한 이해를 위해서는 한국채택국제회계기준에 따라 작성된 2018년 12월 31일자로 종료되는 회계연도에 대한 연차연결재무제표를 함께 이용하여야 합니다.

중간재무제표의 작성에 적용된 중요한 회계정책은 아래에서 설명하는 기준서나 해석서의 도입과 관련된 영향을 제외하고는 2018년 12월 31일로 종료되는 회계연도에 대한 연차재무제표 작성시 채택한 회계정책과 동일합니다.

### 2-2. 중요한 회계정책

제·개정된 기준서 및 해석서의 내용 및 동 기준서 및 해석서의 적용으로 인한 연결재무제표의 영향은 다음과 같습니다.

#### - 기업회계기준서 제1116호 리스(제정)

연결실체는 2019년 1월 1일을 최초적용일로 하여 당분기부터 기업회계기준서 제1116호를 최초로 적용하였으며, 기업회계기준서 제1116호의 경과규정에 따라 최초적용 누적효과를 최초 적용일의 이익잉여금(또는 적절하다면 자본의 다른 구성요소)에서 조정하고 비교표시되는 재무제표는 재작성하지 않는 방법(수정소급법)을 선택하였습니다.

연결실체는 계약의 약정시점에 계약 자체가 리스인지, 계약이 리스를 포함하는지를 판단하며 최초 적용일에도 이 기준서에 따라 계약이 리스이거나 리스를 포함하고 있는지를 식별합니다. 다만 연결실체는 최초 적용일 이전 계약에 대해서는 최초 적용일에 계약이 리스인지 등에 대해 다시 판단하지 않는 실무적 간편법을 적용하였습니다.

리스이용자는 기초자산을 사용할 권리를 나타내는 사용권자산과 리스료를 지급할 의무를 나타내는 리스부채를 인식해야 합니다. 다만 연결실체는 단기리스와 소액 기초자산리스에 대하여 리스이용자의 인식, 측정 및 표시규정을 적용하지 않는 예외규정을 선택하였습니다.

변경된 리스의 정의는 주로 통제모형과 관련되어 있습니다. 동 기준서는 계약에서 대가와 교환하여 식별되는 자산의 사용 통제권을 일정 기간 이전하게 하는지 여부에 기초하여 계약이 리스를 포함하는지를 판단합니다.

#### ① 리스이용자의 회계처리

##### ㄱ. 제1017호하에서 운용리스로 회계처리 되었던 계약

동 기준서의 적용으로 인해 기업회계기준서 제1017호에서 재무상태표에 계상되지 않았던 운용리스의 회계처리가 변경되며 동 기준서의 최초 적용일에 연결실체는 다음과 같이 회계처리합니다.

·최초인식시점에 지급되지 않은 리스료의 현재가치 측정금액을 재무상태표에서 사용권자

산과 리스부채로 인식

·사용권자산의 감가상각비와 리스부채의 이자비용을 포괄손익계산서에 인식

ㄴ. 제1017호하에서의 금융리스로 회계처리 되었던 계약

금융리스에서의 자산과 관련하여 동 기준서와 기업회계기준서 제1017호와의 주된 차이는 리스이용자가 리스제공자에게 제공하는 잔존가치보증의 측정에서 발생합니다. 동 기준서에서는 기업회계기준서 제1017호에서 요구되었던 최대보증액이 아니라 잔존가치보증에 따라 지급할 것으로 예상되는 금액을 리스부채의 측정치에 포함하여 인식합니다.

## ② 리스제공자의 회계처리

리스제공자는 계속적으로 리스를 금융리스 또는 운용리스로 분류하고 두 유형의 리스를 다르게 회계처리합니다.

동 기준서에 따르면 중간리스제공자는 상위리스와 전대리스를 두 개의 별도 계약으로 회계처리하며, 전대리스를 상위리스에서 생기는 리스자산에 따라 금융리스 또는 운용리스로 분류합니다(기업회계기준서 제1017호에서는 기초자산에 따라 분류).

### - 기업회계기준서 제1109호 금융상품(개정)

동 개정사항은 중도상환특성이 원금과 원금잔액에 대한 이자로만 구성된 계약상 현금흐름의 요건을 충족하는지 평가할 때 옵션을 행사하는 당사자가 조기상환의 원인과 관계없이 합리적인 보상을 지급하거나 수취할 수 있다는 점을 명확히 하고 있습니다. 달리 표현하면 부(-)의 보상을 수반하는 중도상환특성으로 인해 자동적으로 원금과 원금잔액에 대한 이자로만 구성된 계약상 현금흐름의 요건을 충족하지 못하는 것은 아닙니다. 동 개정사항이 연결실체의 재무제표에 미치는 중요한 영향은 없습니다.

### - 기업회계기준서 제1028호 관계기업과 공동기업에 대한 투자(개정)

동 개정사항은 장기투자지분에 기업회계기준서 제1109호(손상규정 포함)를 적용하여야 한다는 점을 명확히 합니다. 또한 장기투자지분에 기업회계기준서 제1109호를 적용할 때, 기업회계기준서 제1028호에 따른 장부금액 조정사항(즉 기업회계기준서 제1028호에 따라 피투자기업의 손실을 배분하거나 손상평가함에 따라 발생하는 장기투자지분 장부금액의 조정)은 고려하지 않아야 합니다. 동 개정사항이 연결실체의 재무제표에 미치는 중요한 영향은 없습니다.

### - 한국채택국제회계기준 2015-2017 연차개선

동 연차개선은 기업회계기준서 제1012호 '법인세', 기업회계기준서 제1023호 '차입원가', 기업회계기준서 제1103호 '사업결합' 및 기업회계기준서 제1111호 '공동약정'에 대한 일부 개정사항을 포함하고 있습니다.

## ① 기업회계기준서 제1012호 법인세

동 개정사항은 분배가능한 이익을 창출하는 거래를 최초로 어떻게 인식하였는지에 따라 해당 세효과를 당기손익, 기타포괄손익 또는 자본으로 인식한다는 점을 명확히 하고 있습니다.

## ② 기업회계기준서 제1023호 차입원가

기업회계기준서 제1023호의 개정사항은 관련된 자산이 의도된 용도로 사용되거나 판매가능한 상태에 이른 이후에도 특정 차입금의 잔액이 존재하는 경우, 그 차입금은 일반차입금의 자본화이자율을 계산할 때 일반차입금의 일부가 된다는 점을 명확히 하고 있습니다.

## ③ 기업회계기준서 제1103호 사업결합

제1103호에 대한 개정사항은 기업이 공동영업인 사업에 대한 지배력을 보유하게 되었을 때, 공동영업에 대한 이전보유지분을 공정가치로 재측정하는 것을 포함하여 단계적으로 이루어진 사업결합에 대한 요구사항을 적용해야 한다는 점을 명확히 하고 있습니다. 재측정 대상 이전보유지분은 공동영업과 관련하여 인식되지 않은 자산, 부채 및 영업권을 포함해야 합니다.

## ④ 기업회계기준서 제1111호 공동약정

기업회계기준서 제1111호에 대한 개정사항은 사업을 구성하는 공동영업에 참여는 하지만 공동지배력은 보유하고 있지 않던 당사자가 해당 공동영업에 대한 공동지배력을 보유하게 되는 경우 기업이 보유한 공동영업에 대한 이전보유지분을 재측정하지 않는다는 것을 명확히 하고 있습니다.

상기 개정사항들이 연결실체의 재무제표에 미치는 중요한 영향은 없습니다.

### - 기업회계기준서 제1019호 종업원급여(개정)

동 개정사항은 과거근무원가(또는 정산손익)를 결정할 때 갱신된 가정을 적용하여 제도의 개정(또는 축소 또는 정산) 전후에 제도와 사외적립자산에서 제공된 급여를 반영하여 순확정급여부채(자산)을 재측정하고, (확정급여제도가 초과적립상태에 있을 때 발생할 수 있는) 자산인식상한효과는 고려하지 않는다는 점을 명확히 하고 있습니다. 개정 후 동 기준서는 제도의 개정(또는 축소 또는 정산)으로 인해 발생할 수 있는 자산인식상한효과의 변동은 과거근무원가(또는 정산손익) 인식 후에 결정되며, 그 변동을 기타포괄손익으로 인식한다는 점을 명확히 하고 있습니다.

또한 당기근무원가와 순확정급여부채(자산)의 순이자 측정과 관련된 문단이 개정되었습니다. 연결실체는 제도의 변경 후의 잔여 연차보고기간 동안에 해당하는 당기근무원가와 순이자를 결정하기 위해 재측정에 사용된 갱신된 가정을 사용해야 합니다. 순이자의 경우에 개정사항에서는 제도의 개정 이후 기간 동안의 순이자도 동 기준서 문단 99에 따라 재측정된 순확정급여부채(자산)을 재측정할 때 사용한 할인율을 사용하여 산정함을 명확히 합니다.

동 개정사항은 동 기준서에 대한 이번 개정사항이 최초로 적용되는 회계연도 및 그 이후에 발생하는 제도의 개정, 축소 및 정산에만 전진적으로 적용됩니다. 동 개정사항이 연결실체의 재무제표에 미치는 중요한 영향은 없습니다.

### - 기업회계기준서 제1115호 고객과의 계약에서 생기는 수익(개정)

동 개정사항은 '원가 기준 투입법 적용 계약의 추가 공시'와 관련하여 문단 한129.1에서 언급하는 '계약'의 의미를 '개별 계약'으로 개정함으로써 기업회계기준서 제1115호를 적용하더라도 공시범위가 축소되지 않도록 하는 것을 주요 내용으로 하고 있습니다. 또한 기업회계기준서 제1115호는 계약의 유형을 구분하지 않으므로, 종전의 수익 기준서인 기업회계기준서 제

1011호 문단 한45.1의 적용대상에 해당하지 않았던 용역계약도 기업회계기준서 제1115호 문단 한129.1의 적용대상에 해당할 수 있으며, 이에 따라 종전의 수익 기준서에 비해 문단 한129.1에 따른 공시대상 계약의 범위가 넓어질 수 있음을 명확히 하였습니다. 동 개정사항이 연결실체의 재무제표에 미치는 중요한 영향은 없습니다.

- 기업회계기준해석서 제2123호 법인세 처리의 불확실성(제정)

동 해석서는 법인세 처리에 불확실성이 있을 때 어떻게 회계처리하는지를 규정하고 있으며, 다음의 사항을 요구하고 있습니다.

- ① 기업은 불확실한 법인세 처리 각각을 개별적으로 고려할지 아니면 하나 이상의 다른 불확실한 법인세 처리와 함께 고려할지를 판단하여야 합니다.
- ② 기업은 법인세 신고에 사용하였거나 사용하려는 불확실한 법인세 처리를 과세당국이 수용할 가능성이 높은지를 판단하여 다음과 같이 세소득(세무상결손금), 세무기준액, 미사용 세무상결손금, 미사용 세액공제, 세율을 산정합니다.

- 수용할 가능성이 높다면 법인세 신고에 사용하였거나 사용하려는 법인세 처리와 일관되게 산정합니다.
- 수용할 가능성이 높지 않다면 불확실성의 영향을 반영하여 산정합니다.

동 해석서가 연결실체의 재무제표에 미치는 중요한 영향은 없습니다.

당분기부터 새로 도입된 기준서 및 해석서로 인한 회계정책 변경이 연결재무상태표에 미치는 영향은 다음과 같습니다.

(단위: 천원)

구 분	2019년 1월 1일		
	변경전	조정사항	변경후
유동자산	197,394,638	-	197,394,638
비유동자산(주1)	561,734,521	155,859	561,890,380
자산 총계	759,129,159	155,859	759,285,018
유동부채(주2)	417,031,912	82,545	417,114,457
비유동부채(주2)	24,677,386	73,314	24,750,700
부채 총계	441,709,298	155,859	441,865,157
자본금	24,272,090	-	24,272,090
기타불입자본	21,619,755	-	21,619,755
이익잉여금	236,448,418	-	236,448,418
기타자본구성요소	(3,386,633)	-	(3,386,633)
비지배지분	38,466,231	-	38,466,231
자본 총계	317,419,861	-	317,419,861

(주1) K-IFRS 1116 적용에 따른 리스자산 증가액에 해당합니다.

(주2) K-IFRS 1116 적용에 따른 리스부채 증가액에 해당합니다.

제정·공표되었으나 아직 시행일이 도래하지 않아 적용하지 아니한 한국채택국제회계기준은 없습니다.

연결실체가 적용하는 회계정책 중 전기와 비교하여 리스와 관련된 회계정책이 당분기부터 유의적으로 변경되었으며, 리스와 관련된 연결실체의 회계정책은 다음과 같습니다.

#### ① 리스이용자

연결실체는 계약의 약정시점에 계약 자체가 리스인지, 계약이 리스를 포함하는지를 판단합니다. 연결실체는 기초자산을 사용할 권리를 나타내는 사용권자산과 리스료를 지급할 의무를 나타내는 리스부채를 인식합니다. 다만 단기리스와 소액 기초자산리스의 경우 동 기준서의 예외규정을 선택할 수 있으며 연결실체는 이러한 리스에 대하여 다른 체계적인 기준이 리스 이용자의 효익의 형태를 더 잘 나타내는 경우가 아니라면 정액 기준에 따라 비용으로 인식합니다.

리스부채는 리스개시일 현재 지급되지 않은 리스료의 현재가치로 측정됩니다. 리스의 내재 이자율을 쉽게 산정할 수 있는 경우에는 그 이자율로 리스료를 할인하며 그 이자율을 쉽게 산정할 수 없는 경우에는 리스이용자의 증분차입이자율을 사용합니다.

리스개시일에 리스부채의 측정치에 포함되는 리스료는 다음 금액으로 구성됩니다.

- 고정리스료(실질적인 고정리스료를 포함하고 받을 리스 인센티브는 차감)
- 지수나 요율(이율)에 따라 달라지는 변동리스료. 처음에는 리스개시일의 지수나 요율(이율)을 사용하여 측정
- 잔존가치보증에 따라 리스이용자가 지급할 것으로 예상되는 금액
- 리스이용자가 매수선택권을 행사할 것이 상당히 확실한 경우에 그 매수선택권의 행사가격
- 리스기간이 리스이용자의 종료선택권 행사를 반영하는 경우에 그 리스를 종료하기 위하여 부담하는 금액

연결실체는 리스부채를 연결재무상태표에서 다른 부채와 구분하여 표시합니다.

연결실체는 리스개시일 후에 리스부채에 대한 이자를 반영하여 장부금액을 증액하거나 지급한 리스료를 반영하여 장부금액을 감액하여 리스부채를 측정합니다.

연결실체는 다음 중 어느 하나에 해당하는 경우에 리스부채를 재측정하고 관련된 사용권자산에 대해 상응하는 조정을 합니다.

- 리스기간에 변경이 있는 경우나 매수선택권의 행사에 대한 평가에 변동이 있는 경우, 수정 리스료를 수정 할인율로 할인하여 리스부채를 다시 측정합니다.
- 잔존가치보증에 따라 지급할 것으로 예상되는 금액에 변동이 있는 경우나 리스료를 산정할 때 사용한 지수나 요율(이율)의 변동으로 생기는 미래 리스료에 변동이 있는 경우, 수정 리스료를 최초 할인율로 할인하여 리스부채를 다시 측정합니다. 다만 리스료의 변동이 변동이자율의 변동으로 생긴 경우에는 그 이자율 변동을 반영하는 수정 할인율을 사용한다.
- 별도 리스로 회계처리하지 않는 리스변경에 대하여 수정 리스료를 수정 할인율로 할인하

여 리스부채를 다시 측정합니다.

사용권자산은 리스부채의 최초 측정금액, 리스개시일이나 그 전에 지급한 리스료(받은 리스 인센티브는 차감), 리스이용자가 부담하는 리스개설직접원가로 구성되며, 후속적으로 원가에서 감가상각누계액과 손상차손누계액을 차감하여 측정합니다.

리스조건에서 요구하는 대로 기초자산을 해체하고 제거하거나, 기초자산이 위치한 부지를 복구하거나, 기초자산 자체를 복구할 때 리스이용자가 부담하는 원가의 추정치(다만 그 원가가 재고자산을 생산하기 위해 부담하는 것이 아니어야 한다)는 사용권자산에 포함되며 기업회계기준서 제1037호 '충당부채, 우발부채, 우발자산'을 적용하여 인식하고 측정합니다.

리스기간 종료시점 이전에 리스이용자에게 기초자산의 소유권을 이전하는 경우나 사용권자산의 원가에 리스이용자가 매수선택권을 행사할 것임이 반영되는 경우에, 리스이용자는 리스개시일부터 기초자산의 내용연수 종료시점까지 사용권자산을 감가상각합니다. 그 밖의 경우에는 리스이용자는 리스개시일부터 사용권자산의 내용연수종료일과 리스기간 종료일 중 이른 날까지 사용권자산을 감가상각합니다.

연결실체는 사용권자산을 연결재무상태표에서 다른 자산과 구분하여 표시합니다.

연결실체는 사용권자산이 손상되었는지를 판단하고 식별되는 손상차손을 회계처리하기 위하여 기업회계기준서 제1036호 '자산손상'을 적용합니다.

연결실체는 변동리스료(다만 지수나 요율(이율)에 따라 달라지는 변동리스료는 제외)는 사용권자산과 리스부채의 측정에 포함하지 않으며, 그러한 리스료는 변동리스료를 유발하는 사건 또는 조건이 생기는 기간에 당기손익으로 인식합니다.

실무적 간편법으로 리스이용자는 비리스요소를 리스요소와 분리하지 않고, 각 리스요소와 이에 관련되는 비리스요소를 하나의 리스요소로 회계처리하는 방법을 기초자산의 유형별로 선택할 수 있으며, 연결실체는 이러한 실무적 간편법을 사용하고 있습니다.

## ② 리스제공자

연결실체는 각 리스를 운용리스 또는 금융리스로 분류합니다. 기초자산의 소유에 따른 위험과 보상의 대부분을 이전하는 리스는 금융리스로 분류하며 기초자산의 소유에 따른 위험과 보상의 대부분을 이전하지 않는 리스는 운용리스로 분류합니다.

연결실체가 중간리스제공자인 경우 연결실체는 상위리스와 전대리스를 두 개의 별도계약으로 회계처리하고 있습니다. 연결실체는 기초자산이 아닌 상위리스에서 생기는 사용권자산에 따라 전대리스를 금융리스 또는 운용리스로 분류합니다.

연결실체는 정액 기준이나 다른 체계적인 기준으로 운용리스의 리스료를 수익으로 인식합니다. 다른 체계적인 기준이 기초자산의 사용으로 생기는 효익이 감소되는 형태를 더 잘 나타낸다면 연결실체는 그 기준을 적용합니다.

연결실체는 운용리스 체결과정에서 부담하는 리스개설직접원가를 기초자산의 장부금액에 더하고 리스료 수익과 같은 기준으로 리스기간에 걸쳐 비용으로 인식합니다.

연결실체는 리스개시일에 금융리스에 따라 보유하는 자산을 재무상태표에 인식하고 그 자산



을 리스순투자와 동일한 금액의 수취채권으로 표시하며 후속적으로 리스순투자 금액에 일정한 기간수익률을 반영하는 방식으로 리스기간에 걸쳐 금융수익을 인식합니다.

하나의 리스요소와 하나 이상의 추가 리스요소나 비리스요소를 포함하는 계약에서 리스제공자는 기업회계기준서 제1115호를 적용하여 계약 대가를 배분합니다.

### 3. 중요한 회계추정 및 판단

중간재무제표를 작성함에 있어 경영진은 회계정책 적용과 자산·부채 및 수익·비용에 영향을 미치는 판단, 추정 및 가정을 해야 합니다. 실제 결과는 이러한 추정치와 다를 수 있습니다.

중간재무제표 작성을 위해 연결실체 회계정책의 적용과 추정 불확실성의 주요 원천에 대해 경영진이 내린 중요한 판단은 주석2에서 설명하고 있는 기업회계기준서 제1116호 '리스'의 도입과 관련된 사항을 제외하고는, 2018년 12월 31일로 종료하는 회계연도에 대한 연차연결재무제표와 동일합니다.

### 4. 부문정보

(1) 당분기와 전분기의 연결실체의 각 영업부문에 대한 정보는 다음과 같습니다. 영업부문의 계속사업순이익은 연결실체의 최고경영의사결정기구가 검토하는 내부 보고자료에 포함되어 성과측정을 위해 이용되며 부문자산과 부문부채에 대하여는 보고되지 않습니다. 경영진은 그러한 정보가 각 영업부문의 성과를 동종산업의 다른 기업과 비교하여 평가하는데 목적적합하다고 판단하고 있습니다.

기업회계기준서 제1108호에 따른 연결실체의 보고부문은 다음과 같습니다.

구분	주요 사업내용
유리사업부문	백색병, 녹색병, 갈색병 등 제병제품과 유리식기, 생활용품 등 가정용 유리제품의 제조 판매
기타부문	쿡웨어 제품, 비주거용 부동산의 임대, 주유소, 목욕탕업, 원자재의 판매 등

#### (2) 보고부문별 수익 및 성과

당분기 및 전분기 중 수익 및 성과에 대한 보고부문별 정보는 다음과 같습니다.

(당분기)

(단위: 천원)

구분	유리사업부문		기타부문		합계	
	3개월	누적	3개월	누적	3개월	누적
매출액	42,744,650	130,212,112	20,094,107	76,858,443	62,838,757	207,070,555
영업이익(손실)	(511,166)	(2,985,934)	1,800,144	4,500,906	1,288,978	1,514,972
분기계속사업순이익(손실)	(493,836)	1,533,911	1,065,176	6,841,014	571,340	8,374,925
감가상각비	5,843,894	17,461,796	233,751	992,049	6,077,645	18,453,845

(전분기)

(단위: 천원)

구분	유리사업부문		기타부문		합계	
	3개월	누적	3개월	누적	3개월	누적
매출액	36,382,972	121,421,729	19,151,544	73,414,790	55,534,516	194,836,519
영업이익(손실)	(2,842,612)	(16,210,246)	389,451	2,168,103	(2,453,161)	(14,042,143)
분기계속사업순이익(손실)	(6,059,640)	(8,504,698)	(1,298,838)	102,552	(7,358,478)	(8,402,146)
감가상각비	6,614,734	17,706,168	(398,857)	1,066,495	6,215,877	18,772,663

### 5. 사용이 제한된 금융자산 등

당분기말 및 전기말 현재 사용이 제한된 금융자산의 내역은 다음과 같습니다.

(단위: 천원)

구분	내역	당기말		전기말	
		유동	비유동	유동	비유동
단기금융상품	질권설정(주1)	5,100,000	-	-	-
장기금융상품	당좌개설보증금	-	4,000	-	4,000
합계		5,100,000	4,000	-	4,000

(주1) 당사는 당분기 중 컨사업부문을 물적분할하여 분할신설회사를 설립하였으며, 분할신설회사의 지분 100%에 대하여 매각계약을 체결하였습니다. 동 매각계약에 따라 매수자로부터 수령한 매각대금 5,100,000천원과 관련하여 정기에금이 질권설정 되어 있습니다.(주석 40참조)

### 6. 당기손익공정가치측정금융자산

당분기말 및 전기말 현재 당기손익공정가치측정금융자산의 내역은 다음과 같습니다.

(단위: 천원)

구분	당분기말		전기말	
	유동	비유동	유동	비유동
당기손익공정가치측정 금융자산				
수익증권(주1)	-	-	-	6,215,093
출자금	-	10,000	-	10,000
파생상품자산	2,549,849	-	577,300	-
합계	2,549,849	10,000	577,300	6,225,093

(주1) 전기말 현재 차입금에 대한 담보로 제공되어 있습니다(주석 40 참조).

7. 매출채권및기타채권

(1) 당분기말 및 전기말 현재 매출채권및기타채권의 내역은 다음과 같습니다.

(단위: 천원)

구분	당분기말		전기말	
	유동	비유동	유동	비유동
매출채권	48,810,516	3,096,417	70,683,382	3,530,107
차감: 손실충당금	(1,740,150)	(324,605)	(2,202,297)	(324,606)
차감: 현재가치할인차금	-	(250,065)	-	(282,865)
매출채권(순액)	47,070,366	2,521,747	68,481,085	2,922,636
미수금	759,206	-	824,380	-
차감: 손실충당금	(89,781)	-	(89,781)	-
미수금(순액)	669,425	-	734,599	-
미수수익	26,536	-	29	-
합계	47,766,327	2,521,747	69,215,713	2,922,636

(2) 당분기 및 전기 중 매출채권및기타채권의 손실충당금의 변동내역은 다음과 같습니다.

(당분기)

(단위: 천원)

구분	비손상채권		손상채권	합계
	집합평가대상	개별평가대상		
기초금액	856,577	1,435,501	324,606	2,616,684
손실충당금의 재측정	(445,112)	-	-	(445,112)
기타	32,800	-	-	32,800
분할신설회사 이전	(49,836)	-	-	(49,836)
분기말금액	394,429	1,435,501	324,606	2,154,536

(전기)

(단위: 천원)

구분	비손상채권		손상채권	합계
	집합평가대상	개별평가대상		
기초금액 - 재작성	535,713	1,083,563	324,606	1,943,882
제1039호에 따른 충당금	328,975	1,083,563	324,606	1,737,144
제1109호 적용에 따른 조정	206,738	-	-	206,738
손실충당금의 재측정	320,864	351,938	-	672,802
분기말금액	856,577	1,435,501	324,606	2,616,684

8. 기타포괄손익공정가치측정금융자산

당분기말 및 전기말 현재 기타포괄손익인식금융자산의 내용은 다음과 같습니다.

(단위: 천원)

구분	당분기말		전기말	
	유동	비유동	유동	비유동
기타포괄손익공정가치측정금융자산				
하이트진로(주)(주1,2)	-	227,011	-	138,544
합 계	-	227,011	-	138,544

(주1) 연결실체는 단기매매항목이 아닌 전략적 투자목적으로 보유하는 지분상품에 대해 최초적용일에 기타포괄손익공정가치측정항목으로 지정하는 취소불가능한 선택권을 적용하였습니다. 연결실체는 동 지분상품의 공정가치에 대한 단기간의 변동을 당기손익으로 인식하는 것이 장기 목적으로 이러한 지분상품을 보유하여 잠재적인 성과를 장기간에 걸쳐 실현하고자 하는 연결실체의 전략과 일관되지 않는다고 판단하고 있습니다.

(주2) 당분기말과 전기말 현재 차입금에 대한 담보로 제공되어 있습니다(주석 40 참조).

9. 상각후원가측정금융자산

당분기말 및 전기말 현재 상각후원가측정금융자산의 내용은 다음과 같습니다.

(단위: 천원)

구분	당분기말		전기말	
	유동	비유동	유동	비유동
상각후원가측정금융자산				
대여금(주1)	500,000	18,454,800	-	18,454,800
임차보증금	350,000	1,519,863	350,000	1,534,969
합계	850,000	19,974,663	350,000	19,989,769

(주1) 당분기말 현재 비유동자산의 대여금은 연결실체의 차입금의 담보로 제공되어 있습니다(주석40 참조).

당분기 및 전분기 중 연체되거나 손상된 상각후원가측정금융자산은 없습니다.

10. 재고자산

당분기말 및 전기말 현재 재고자산의 내역은 다음과 같습니다.

(단위: 천원)

구분	당분기말			전기말		
	취득원가	평가손실총당금	장부금액	취득원가	평가손실총당금	장부금액
상품	10,074,126	(2,103,561)	7,970,565	11,915,164	(2,836,005)	9,079,159
제품	47,311,339	(18,831,871)	28,479,468	58,178,432	(25,074,979)	33,103,453
재공품	737,467	(369,079)	368,388	3,203,693	(1,042,560)	2,161,133
원재료	14,423,992	(883,875)	13,540,117	21,119,587	(1,953,041)	19,166,546
저장품	2,371,596	(2,483)	2,369,113	13,664,506	(3,186,227)	10,478,279
부산물	-	-	-	224,139	-	224,139
미착자재	13,524,149	-	13,524,149	217,235	-	217,235
합계	88,442,669	(22,190,869)	66,251,800	108,522,756	(34,092,812)	74,429,944

당분기 중 매출원가로 인식된 재고자산의 원가는 91,181,884천원입니다(전분기: 106,542,847천원). 한편 당분기 중 비용으로 인식한 재고자산 원가에는 재고자산을 순실현 가능가치로 평가한 재고자산평가손실환입 3,563,002천원(전분기: 재고자산평가손실액 4,920,771천원)이 포함되어 있습니다.

당분기 및 전분기 중 중단영업과 관련하여 발생한 재고자산평가손실(환입액)은 당분기 재고자산평가손실환입액 86,583천원, 전분기 재고자산평가손실액 549,758천원입니다.

### 11. 기타자산

당분기말 및 전기말 현재 기타자산의 내역은 다음과 같습니다.

(단위: 천원)

구분	당분기말		전기말	
	유동	비유동	유동	비유동
선급금	1,173,243	-	877,074	-
선급비용	727,124	-	299,978	-
합계	1,900,367	-	1,177,052	-

당분기 및 전분기 중 인식한 기타자산손상차손금액은 없습니다.

### 12. 매각예정자산

당분기말 및 전기말 현재 연결실체의 매각예정자산의 내역은 다음과 같습니다.

(단위: 천원)

구분	당분기말		전기말	
	유동(주1)	비유동(주2,3,4)	유동(주2,3,4)	비유동
유형자산				
토지	-	28,629,094	28,629,094	-

건 물	-	3,428,171	3,428,171	-
구축물	-	793,364	793,364	-
기계장치 외	-	6,913,718	6,913,718	-
종속기업투자주식	51,815,028	-	-	-
소 계	51,815,028	39,764,347	39,764,347	-

(주1) 연결실체는 당분기 중 캔사업부문을 물적분할하여 설립된 분할신설회사의 지분 100%를 한일제관(주)에게 매각하는 계약이 체결되어 동 종속기업투자주식을 매각예정자산으로 분류하였습니다. 매각예정자산으로 분류된 자산의 장부가액이 순공정가치를 초과할 것으로 예상하고 있기 때문에 손상차손을 인식하지 않았습니다. 동 매각예정자산은 2019년 7월 19일에 매각계약이 체결되었으며, 2019년 10월 29일에 매각이 완료되어 분할신설회사에 대한 통제가 매수자에게 양도되었습니다(주석45참조)

(주2) 연결실체는 인천공장 부지를 계열사인 (주)디씨알이에 110,000,000천원에 매각하기로 결정하고, 동 사항을 2019년 4월 29일에 공시하였습니다. 향후 도시개발계획에 따라 대금을 회수할 계획이며 동 부지와 관련된 투자부동산(32,850,629천원) 및 기타비유동자산(6,913,718천원)을 매각예정자산으로 분류하였습니다. 한편, 매각예정자산으로 분류된 동 공장용지 등은 순공정가치가 장부금액을 초과할 것으로 예상하고 있기 때문에 손상차손은 인식하지 않았습니다.

(주3) (주)디씨알이와 부동산 매매거래시 지급 받은 계약금과 중도금 35,000,000천원에 대한 이행을 위하여 연결실체가 보유하고 있는 에스지개발(주) 3,910,000주를 (주)디씨알이에 게 담보로 제공하였습니다.

(주4) 매각예정자산은 당분기말 및 전기말 현재 차입금에 대한 담보로 제공되어 있습니다(주석 40 참조).

### 13. 종속기업투자

(1) 당분기말 및 전기말 현재 연결실체의 종속기업투자의 현황은 다음과 같습니다.

(당분기말)

종속기업명	주요 영업활동	법인설립 및 영업소재지	지분율 (%)	의결권비율 (%)	결산일
에스지개발(주)(주1)	부동산의 임대와 매매	대한민국	34.3	64.12	12.31.
상해개량가구용품유 한공사	유리식기 및 주방용품 유통,판매	중국 상해	100.00	100.00	12.31.

한편, 당분기 중 캔사업부문의 물적분할로 인해 취득한 분할신설회사(삼광캔 주식회사)의 지분 100%에 대한 매각 계약이 체결되어 당분기말 현재 매각예정자산으로 분류되어 종속기업 현황에 기재되지 아니하였습니다.

(전기말)

종속기업명	주요 영업활동	법인설립 및 영업소재지	지분율 (%)	의결권비율 (%)	결산일
에스지개발(주1)	부동산의 임대와 매매	대한민국	34.3	64.12	12.31.
상해개량가구용품유 한공사	유리식기 및 주방용품 유통, 판매	중국 상해	100.00	100.00	12.31.

(주1) 당사가 보유하고 있는 지분은 34.3%이나 주주간 협약에 의하여 2대주주인 군장에너지(주)가 보유한 지분 29.82%에 대한 주주로서의 권리를 위임받았습니다. 당사는 이러한 사실을 종합적으로 판단하여 사실상 지배력을 보유하고 있다고 보아 연결대상 종속기업에 포함하였습니다.

(2) 당분기말 및 전기말 현재 종속기업의 요약 재무상태는 아래와 같습니다.

(단위: 천원)

구분	당분기말		전기말	
	에스지개발(주)	상해개량가구 용품유한공사	에스지개발(주)	상해개량가구 용품유한공사
유동자산	1,675,401	6,871,564	1,472,520	6,455,435
비유동자산	137,915,680	104,429	138,352,718	39,548
자산계	139,591,081	6,975,993	139,825,238	6,494,983
유동부채	77,135,543	7,228,099	78,284,087	7,457,966
비유동부채	3,253,813	756,655	2,992,854	-
부채계	80,389,356	7,984,754	81,276,941	7,457,966
자본계	59,201,725	(1,008,761)	58,548,297	(962,983)

상기 요약 재무상태는 사업결합시 발생한 영업권과 공정가치조정 및 지배기업과의 회계정책 차이조정 등을 반영한 후의 금액이며, 다만 내부거래는 제거하기 전의 금액입니다.

(3) 당분기 및 전분기 중 종속기업의 요약 경영성과는 아래와 같습니다.

(단위: 천원)

구분	당분기		전분기	
	에스지개발(주)	상해개량가구 용품유한공사	에스지개발(주)	상해개량가구 용품유한공사
매출액	5,519,756	4,797,897	5,022,795	4,511,003
영업손익	2,567,107	30,089	1,326,797	(480,863)
당기순손익	653,428	(11,742)	(439,345)	(500,019)
기타포괄손익	-	(34,036)	-	-
총포괄손익	653,428	(45,778)	(439,345)	(500,019)

상기 요약 경영성과는 사업결합시 발생한 영업권과 공정가치조정 및 지배기업과의 회계정책 차이조정 등을 반영한 후의 금액이며, 다만 내부거래는 제거하기 전의 금액입니다.

(4) 당분기 및 전분기 중 종속기업의 요약 현금흐름의 내역은 다음과 같습니다.

(단위: 천원)

구분	당분기		전분기	
	에스지개발(주)	상해개량가구 용품유한공사	에스지개발(주)	상해개량가구 용품유한공사
영업활동으로 인한 현금흐름	1,508,126	(802,941)	355,056	1,033,393
투자활동으로 인한 현금흐름	(909,737)	(80,378)	(35,246)	-
재무활동으로 인한 현금흐름	(900,000)	756,655	(350,000)	(1,417,311)
현금및현금성자산의 순증감	(301,611)	(126,664)	(30,190)	(383,918)
기초 현금및현금성자산	1,462,886	539,499	1,713,194	622,589
외화표시 현금및현금성자산의 환율변동효과	-	(34,036)	-	13,149
기말 현금및현금성자산	1,161,275	378,799	1,683,004	251,820

상기 요약 현금흐름은 사업결합시 발생한 영업권과 공정가치조정 및 지배기업과의 회계정책 차이조정 등을 반영한 후의 금액이며, 다만 내부거래는 제거하기 전의 금액입니다.

(5) 비지배지분이 연결실체에 중요한 각 종속기업별로 비지배지분이 보유한 소유지분율과 재무상태, 경영성과 및 배당금액 중 비지배지분에 귀속되는 몫의 내역은 아래와 같습니다.

(단위: 천원)

구분	당분기	전분기
	에스지개발(주)	에스지개발(주)
비지배지분이 보유한 소유지분율	65.70%	65.70%
누적 비지배지분	38,895,533	38,152,811
비지배지분에 귀속되는 당기순손익	429,302	(288,650)
비지배지분에 귀속되는 총포괄손익	429,302	(288,650)
당기 중 비지배지분에게 지급된 배당금	-	-

'비지배지분이 보유한 소유지분율'은 지배기업의 소유주에게 직간접적으로 귀속되지 않는 지분을 의미하는 것으로, 각 종속기업의 100% 지분에서 연결실체 내 기업(또는 기업들)이 해당 종속기업에 대하여 직접 보유하고 있는 지분을 단순합산한 지분율을 차감하여 계산한 지분율과는 차이가 발생할 수 있습니다.

#### 14. 관계기업투자

(1) 당분기말 및 전기말 현재 관계기업투자의 현황은 다음과 같습니다.

(당분기말)

(단위: 천원)

관계기업명	주요영업활동	법인설립 및	지분율	취득원가	장부금액	결산일



		영업소재지	(%)			
㈜이테크건설	토목, 건축 및 전기공사	대한민국	30.71	5,939,934	88,697,025	12.31.
군장에너지㈜	증기 및 전기의 생산	대한민국	25.04	13,035,500	105,790,421	12.31.
합계					18,975,434	194,487,446

(전기말)

(단위: 천원)

관계기업명	주요영업활동	법인설립 및 영업소재지	지분율 (%)	취득원가	장부금액	결산일
㈜이테크건설	토목, 건축 및 전기공사	대한민국	30.71	5,939,934	85,369,426	12.31.
군장에너지㈜	증기 및 전기의 생산	대한민국	25.04	13,035,500	103,098,602	12.31.
합계					18,975,434	188,468,028

(2) 당분기말 및 전기말 현재 공시되는 시장가격이 존재하는 관계기업투자의 공정가치는 다음과 같습니다.

(단위: 천원)

구분	당분기말	전기말
㈜이테크건설	65,790,000	69,230,000

(3) 당분기 및 전분기 중의 관계기업투자의 기중 변동내역은 다음과 같습니다.

(당분기)

(단위: 천원)

관계기업명	기초	배당금수령	지분법손익	지분법 자본변동	지분법 이익잉여금	기말
㈜이테크건설	85,369,426	(860,000)	5,491,049	(693,676)	(609,774)	88,697,025
군장에너지㈜	103,098,602	(3,258,875)	6,877,192	(869,263)	(57,235)	105,790,421
합계	188,468,028	(4,118,875)	12,368,241	(1,562,939)	(667,009)	194,487,446

(전분기)

(단위: 천원)

관계기업명	기초	배당금수령	지분법손익	지분법 자본변동	기말
㈜이테크건설	78,141,769	(645,000)	8,676,812	(1,143,221)	85,030,360
군장에너지㈜	89,306,327	(2,607,100)	7,213,629	(341,314)	93,571,542
합계	167,448,096	(3,252,100)	15,890,441	(1,484,535)	178,601,902

(4) 당분기말 및 전기말 현재 관계기업의 요약 재무상태는 아래와 같습니다.

(단위: 천원)

구분	당분기말(주1,2)		전기말(주1,2)	
	(주)이테크건설	군장에너지(주)	(주)이테크건설	군장에너지(주)
유동자산	577,968,540	128,174,013	629,820,151	142,316,510
비유동자산	1,354,413,596	1,261,514,672	1,283,143,496	1,216,335,158
자산계	1,932,382,136	1,389,688,685	1,912,963,647	1,358,651,668
유동부채	853,836,987	446,223,919	868,012,918	427,834,812
비유동부채	560,769,081	518,154,886	546,245,695	518,158,457
부채계	1,414,606,069	964,378,805	1,414,258,613	945,993,269
지배기업소유주지분	296,465,549	423,276,747	283,818,382	412,651,613
비지배지분	221,310,518	2,033,133	214,886,653	6,786
자본계	517,776,067	425,309,880	498,705,035	412,658,399

상기 요약 재무정보는 지분취득시 발생한 공정가치 조정 및 연결실체와의 회계정책 차이조

(주1) 정 등은 반영한 후의 금액입니다. 다만 관계기업에 대하여 연결실체가 인식하는 영업권과 내부거래는 반영하기 전의 금액입니다.

(주2) (주)이테크건설 및 군장에너지(주)의 재무정보는 연결재무제표를 기준으로 작성하였습니다.

(5) 당분기 및 전분기 중 관계기업의 요약 경영성과는 아래와 같습니다.

(단위: 천원)

구분	당분기(주1,2)		전분기(주1,2)	
	(주)이테크건설	군장에너지(주)	(주)이테크건설	군장에너지(주)
매출액	1,289,511,606	348,838,935	1,017,246,324	381,397,216
영업손익	62,633,128	56,761,271	83,229,549	60,547,630
당기순손익	31,273,326	25,927,701	45,327,743	28,495,248
기타포괄손익	(1,877,117)	(228,575)	(2,444,540)	52,367
총포괄손익	29,396,209	25,699,126	42,883,203	28,547,615

상기 요약 경영성과는 지분취득시 발생한 공정가치 조정 및 연결실체와의 회계정책 차이조

(주1) 정 등은 반영한 후의 금액입니다. 다만 관계기업에 대하여 연결실체가 인식하는 영업권과 내부거래는 반영하기 전의 금액입니다.

(주2) (주)이테크건설 및 군장에너지(주)의 경영성과는 연결재무제표를 기준으로 작성하였습니다.

(6) 당분기말 및 전분기말 현재 관계기업의 순자산에서 관계기업에 대한 지분의 장부금액으로 조정한 내역은 다음과 같습니다.

(단위: 천원)

구분	당분기말		전분기말	
	(주)이테크건설	군장에너지(주)	(주)이테크건설	군장에너지(주)
관계기업 순자산(A)	517,776,067	425,309,880	479,728,468	376,525,959
연결실체지분율(B)	30.71%	25.04%	30.71%	25.04%
순자산지분금액(A*B)	159,009,030	106,497,594	147,324,613	94,282,100
관계기업의 비지배지분제거	(67,964,461)	(509,097)	(60,451,440)	(270,646)
내부거래효과 제거	(1,901,346)	(46,574)	(1,842,813)	(439,912)
기타	(446,198)	(151,502)	-	-
기말 장부금액	88,697,025	105,790,421	85,030,360	93,571,542

## 15. 유형자산

(1) 당분기말 및 전기말 현재 유형자산 장부금액의 구성내역은 다음과 같습니다.

(당분기)

(단위: 천원)

구분	취득원가	감가상각누계액	정부보조금	장부금액
토지(주1)	27,950,844	-	(3,855,000)	24,095,844
건물(주1)	61,271,593	(16,772,316)	-	44,499,277
구축물	51,207,917	(21,042,176)	-	30,165,741
기계장치(주1)	231,751,761	(173,037,397)	(558,232)	58,156,132

차량운반구	86,901	(86,901)	-	-
공구와기구	975,102	(928,227)	-	46,875
비품	28,536,166	(18,831,348)	-	9,704,818
건설중인자산	282,434	-	-	282,434
사용권자산	207,219	(67,322)	-	139,897
합계	402,269,937	(230,765,687)	(4,413,232)	167,091,018

(전기말)

(단위: 천원)

구분	취득원가	감가상각누계액	정부보조금	장부금액
토지(주1)	31,268,471	-	(3,855,000)	27,413,471
건물(주1)	72,644,285	(23,603,008)	-	49,041,277
건축물	57,463,797	(21,278,965)	-	36,184,832
기계장치(주1)	347,573,148	(262,676,722)	(869,904)	84,026,522
차량운반구	211,566	(211,232)	-	334
공구와기구	1,357,386	(1,316,496)	-	40,890
비품	20,924,552	(18,911,632)	-	2,012,920
건설중인자산	7,063,230	-	-	7,063,230
합계	538,506,435	(327,998,055)	(4,724,904)	205,783,476

(주1) 당분기말 및 전기말 현재 일부 유형자산은 차입금에 대한 담보로 제공되어 있습니다  
(주석 40참조).

(2) 당분기 및 전분기 중 유형자산 장부금액의 변동내역은 다음과 같습니다.

(당분기)

(단위: 천원)

구분	기초금액	회계정책변경	취득	처분 등	감가상각(주1)	대체	환율변동효과	매각예정자산대체	기말금액
토지	27,413,471	-	-	-	-	-	-	(3,317,627)	24,095,844
건물	49,041,277	-	-	(19,906)	(1,312,920)	-	-	(3,209,174)	44,499,277
건축물	36,184,832	-	143,000	(1,034)	(2,178,667)	-	-	(3,982,390)	30,165,741
기계장치	84,026,522	-	1,597,780	(42,659)	(15,582,371)	7,029,030	-	(18,872,170)	58,156,132
차량운반구	333	-	-	-	(172)	-	-	(161)	-
공구와기구	40,891	-	27,580	-	(19,704)	-	-	(1,892)	46,875
비품	2,012,920	-	2,231,307	(47,160)	(1,627,704)	7,260,048	1,462	(126,054)	9,704,819
건설중인자산	7,063,230	-	282,434	-	-	(7,029,030)	-	(34,200)	282,434
사용권자산	-	155,859	68,995	(15,203)	(69,754)	-	-	-	139,897
합계	205,783,476	155,859	4,351,096	(125,962)	(20,791,292)	7,260,048	1,462	(29,543,668)	167,091,019

(전분기)

(단위: 천원)

구분	기초금액	취득	처분	감가상각(주1)	대체	환율변동효과	기말금액
토지	27,413,471	-	-	-	-	-	27,413,471
건물	50,884,975	13,800	-	(1,392,129)	-	-	49,506,646
구축물	29,515,234	9,744,433	-	(2,202,549)	-	-	37,057,118
기계장치	105,008,740	619,728	-	(17,529,764)	2,226,160	-	90,324,864
차량운반구	677	-	-	(258)	-	-	419
공구와기구	89,847	6,480	-	(42,446)	-	-	53,881
비품	2,260,250	214,215	-	(920,322)	480,500	(46)	2,034,597
건설중인자산	1,538,691	2,355,325	-	-	(2,706,660)	-	1,187,356
합계	216,711,885	12,953,981	-	(22,087,468)	-	(46)	207,578,352

(주1) 당분기 및 전분기 중 중단영업과 관련하여 발생한 감가상각비는 2,788,299천원(전분기:3,991,244천원)입니다.

(3) 연결실체는 차량운반구등을 리스하였으며, 사용권자산에 대한 법적 소유권은 리스부채에 대한 담보로 리스제공자가 보유하고 있습니다. 당분기중 사용권자산에 대한 감가상각비는 69,754천원이며, 리스부채에 대한 이자비용은 5,660천원입니다.

(4) 회계추정의 변경

연결실체는 재고자산으로 분류하던 저장품(금형)이 자산의 진부화 및 경제적 내용연수의 변동으로, 당분기 중 유형자산의 비품으로 변경하였습니다. 이로 인하여 재고자산(유동자산)이 7,260,048천원이 감소하고 동 금액만큼 유형자산(비유동자산)이 증가하였습니다. 이러한 회계추정의 변경은 상기사항 이외에 당분기 이후에 영향을 미치며, 그 효과는 실무적으로 추정할 수 없기 때문에 공시하지 아니합니다.

## 16. 투자부동산

(1) 당분기 및 전분기 중 투자부동산 장부금액의 변동내역은 다음과 같습니다.

(당분기)

(단위: 천원)

구분	기초금액	취득	감가상각	기말금액
토지	106,211,885	-	-	106,211,885
건물	31,887,465	275,000	(677,198)	31,485,267
합계	138,099,350	275,000	(677,198)	137,697,152

(전분기)

(단위: 천원)

구분	기초금액	취득	감가상각	대체	기말금액
토지	134,840,979	-	-	(28,629,094)	106,211,885
건물	35,753,285	339,446	(668,783)	(3,428,171)	31,995,776

구축물	793,363	-	-	(793,363)	-
합계	171,387,627	339,446	(668,783)	(32,850,628)	138,207,661

(2) 당분기말 및 전기말 현재 투자부동산의 공정가치는 다음과 같습니다.

(단위: 천원)

구분	당분기말		전기말	
	장부금액	공정가치	장부금액	공정가치
토지(주1)	106,211,885	161,259,178	106,211,885	161,259,178
건물(주1)	31,485,267		31,887,465	
합계	137,697,152	161,259,178	138,099,350	161,259,178

(주1) 연결실체가 보유하고 있는 투자부동산은 주거용 공동주택으로 토지와 건물이 구분되지 않아 합산하여 기재하였습니다.

당분기말 및 전기말 현재 연결실체의 투자부동산의 공정가치는 국토교통부 및 국세청에서 고시하는 공시가격을 이용하였습니다.

(3) 연결실체의 모든 투자부동산은 직접 소유하고 있는 부동산입니다.

(4) 당분기말 및 전기말 현재 투자부동산은 장,단기차입금의 담보로 제공되어 있습니다(주석 40참조).

## 17. 무형자산

당분기 및 전분기 중 무형자산 장부금액의 변동내역은 다음과 같습니다.

(당분기)

(단위: 천원)

구분	기초금액	손상차손(환입)	기말금액
회원권	103,625	(24,500)	79,125

(전분기)

(단위: 천원)

구분	기초금액	상각	손상차손(환입)	환율변동효과	기말금액
소프트웨어	29,006	(2,834)	-	(234)	25,938
회원권	117,725	-	(12,850)	-	104,875
합계	146,731	(2,834)	(12,850)	(234)	130,813

## 18. 매입채무및기타채무

당분기말 및 전기말 현재 매입채무및기타채무의 내역은 다음과 같습니다.

(단위: 천원)

구분	당분기말		전기말	
	유동	비유동	유동	비유동
매입채무	26,230,280	-	18,991,772	-
미지급금	15,974,069	6,032,278	21,192,029	9,936,846
차감:현재가치할인차금	(196,925)	(640,303)	-	(1,498,139)
미지급금(순액)	15,777,144	5,391,974	21,192,029	8,438,707
미지급비용	6,229,042	-	2,253,427	-
미지급배당금	15,492	-	14,910	-
합계	48,251,958	5,391,974	42,452,138	8,438,707

## 19. 차입금 등

(1) 당분기말 및 전기말 현재 장·단기차입금 및 사채의 구성내역은 다음과 같습니다.

(단위: 천원)

구분	당분기말		전기말	
	유동	비유동	유동	비유동
단기차입금(주1,2)	206,628,874	-	224,714,881	-
장기차입금(주1,2)	90,740,159	15,008,309	91,486,410	478,682
사채(주1,2)	27,602,766	-	55,544,793	-
합계	324,971,799	15,008,309	371,746,084	478,682

(2) 당분기말 및 전기말 현재 연결실체의 장·단기차입금 및 사채의 상세내역은 다음과 같습니다.

(단위: 천원)

구분	차입처	연이자율(%)	당분기말	전기말
단기차입금	산업은행 외	2.34~4.95	206,628,874	224,714,881

(3) 당분기말 및 전기말 현재 장기차입금의 내역은 다음과 같습니다.

(단위: 천원)

구분	차입처	연이자율(%)	만기	당분기말		전기말	
				유동	비유동	유동	비유동
장기차입금	신한은행	3.26~4.07	2019.11.27	3,300,000	-	4,101,605	-
	국민은행	2.80~3.98	2027.02.09	1,159	8,309	2,667,805	9,182

	KEB하나은행	1.75~3.85	2020.03.15~2022.06.05	87,439,000	15,000,000	84,717,000	469,500
합계(주1)				90,740,159	15,008,309	91,486,410	478,682

(주1) 당분기말 및 전기말 현재 장,단기차입금 및 사채와 관련하여 연결실체의 유형자산 등이 담보로 제공되어 있습니다(주석40참조).

(주2) 당분기말 현재 장,단기차입금(일부) 및 사채와 관련하여 특수관계자로부터 담보를 제공받고 있습니다(주석40참조).

(4) 당기말 및 전기말 현재 연결실체의 사채의 상세내역은 다음과 같습니다.

(단위: 천원)

구분	발행일	만기일	연이자율 (%)	당기말		전기말	
				유동	비유동	유동	비유동
제39회 무보증 이권부 무보증 사모사채	2017.11.27	2019.05.27	5.2	-	-	12,000,000	-
제40회 무기명 이권부 무보증 사모사채	2018.03.26	2019.09.26	5.2	-	-	18,000,000	-
신한은행 Guaranteed Floating Rate Notes(주1)	2017.12.21	2019.12.21	3.5	27,629,900	-	25,716,300	-
사채할인발행차금				(27,134)	-	(171,507)	-
합계				27,602,766	-	55,544,793	-

(주1) 당분기말 및 전기말 현재 신한은행으로부터 동 사채에 대한 지급보증을 제공받고 있습니다.

## 20. 기타금융부채

당분기말 및 전기말 현재 기타금융부채의 내역은 다음과 같습니다.

(단위: 천원)

구분	당분기말		전기말	
	유동	비유동	유동	비유동
임대보증금	215,646	2,696,380	873,696	2,442,637
리스부채	81,709	43,536	-	-
합계	297,355	2,739,916	873,696	2,442,637

당분기 중 기업회계기준서 제1116호에 따라 소액 기초자산 리스에 대한 면제규정과 최초 적용일에 남은 리스기간이 12개월 이내인 리스에 대한 면제규정이 적용된 리스료는 51,924천 원입니다.



21. 총당부채

(1) 전분기 중 총당부채의 변동내역은 다음과 같습니다.

(전기)

(단위: 천원)

구 분	기초금액	감소	기말금액
배출가스총당부채	222,724	(222,724)	-
소송총당부채	2,790,000	(2,790,000)	-
합계	3,012,724	(3,012,724)	-

당분기말 현재 총당부채의 금액은 없습니다.

(2) 온실가스 배출권과 배출부채

1) 당분기말 현재 1차 및 2차 계획기간(2015년~2019년)의 이행연도별로 무상할당받은 배출권의 수량은 다음과 같습니다.

(단위: KAU)

이행연도		무상할당 배출권
1차	2015년분	193,826
	2016년분	207,338
	2017년분	182,800
2차	2018년분	192,051
	2019년분	192,051
합계		968,066

2) 당분기 중 배출권 수량 및 장부금액의 증감내역은 다음과 같습니다.

(단위: KAU, 천원)

구 분	2015년분		2016년분		2017년분		2018년분		2019년분		합계	
	수량	장부금액	수량	장부금액	수량	장부금액	수량	장부금액	수량	장부금액	수량	장부금액
기초	193,826	-	186,838	-	182,800	-	192,051	-	192,051	-	947,566	-
차입	11,255	-	3,627	-	-	-	-	-	-	-	14,882	-
전년이월	-	-	(11,255)	-	(3,627)	-	-	-	-	-	(14,882)	-
정부 추가 할당	-	-	20,500	-	-	-	-	-	-	-	20,500	-
배출권 구매	-	-	-	-	11,031	-	-	-	-	-	11,031	-
정부 제출	(205,081)	-	(199,710)	-	(190,204)	-	(148,039)	-	-	-	(743,034)	-
배출권 매각	-	-	-	-	-	-	(44,012)	-	(20,000)	-	(64,012)	-
기말	-	-	-	-	-	-	-	-	172,051	-	172,051	-

3) 당분기말 및 전기말 현재 담보로 제공한 배출권은 없습니다.

- 4) 당분기 및 전분기 중 배출된 온실가스 추정량은 각각 128,615 KAU 및 112,914 KAU입니다.
- 5) 2016년도 중 정부로부터 추가 할당된 조기 감축 할당량은 20,500 KAU입니다.
- 6) 1차계획기간(2015~2017년) 배출권 부족량 11,031 KAU는 2018년 6월 배출권 시장을 통해 구매하였습니다(1차계획기간 배출권 부족분 제출기한: 2018년 7월 2일).

22. 환불부채 및 반환재고회수권

당분기말 및 전기말 현재 현재 환불부채 및 반환재고회수권은 다음과 같습니다.

(단위: 천원)

구분	당분기말	전기말
환불부채	249,813	253,474
반환재고회수권	221,249	243,292

환불부채는 반품할 수 있는 고객의 권리와 관련됩니다. 판매 시점에 반품이 예상되는제품에 대해서는 환불부채와 그에 상응하는 수익 조정을 인식합니다. 연결실체는 기댓값모형을 사용하여 반품수량을 추정하기 위하여 누적적인 역사적 경험을 이용합니다. 반환재고회수권은 환불부채를 결제할 때 고객에게서 제품을 회수할 당사의 권리이며, 연결 실체가 회수할 금액으로 인식하였습니다.

23. 기타부채

당분기말 및 전기말 현재 기타부채의 내역은 다음과 같습니다.

(단위: 천원)

구분	당분기말		전기말	
	유동	비유동	유동	비유동
선수금	20,977,590	-	819,539	-
예수금	2,276,323	-	144,802	-
기타의유동부채	646,000	225,116	740,812	271,979
합계	23,899,913	225,116	1,705,153	271,979

24. 퇴직급여제도

(1) 당분기말 및 전기말 현재 확정급여형 퇴직급여제도와 관련하여 연결실체의 의무로 인하여 발생하는 재무상태표상 구성항목은 다음과 같습니다.

(단위: 천원)

구분	당분기말	전기말
----	------	-----

기금이 적립된 제도에서 발생한 확정급여채무의 현재가치	11,287,924	15,304,231
사외적립자산의 공정가치	(10,855,580)	(13,713,773)
순확정급여부채	432,344	1,590,458

(2) 당분기 및 전분기 중 순확정급여부채의 변동내역은 다음과 같습니다.

(당분기)

(단위: 천원)

구분	확정급여채무 현재가치	사외적립자산	순확정급여 부채(자산)
기초	15,304,231	(13,713,773)	1,590,458
당분기손익으로 인식되는 금액			
당분기근무원가	1,781,176	-	1,781,176
이자비용(이자수익)	258,516	(267,220)	(8,704)
소계	2,039,692	(267,220)	1,772,472
기타포괄손익으로 인식되는 재측정요소			
사외적립자산의 수익	-	266,712	266,712
재무적가정 등의 변동	(386,305)	-	(386,305)
기여금			
기업이 납부한 기여금	-	(876,495)	(876,495)
제도에서 지급한 금액			
회사 지급액	(5,630,547)	3,729,449	(1,901,098)
기타증감(전출입)	(39,147)	5,747	(33,400)
분기말	11,287,924	(10,855,580)	432,344

(전분기)

(단위: 천원)

구분	확정급여채무 현재가치	사외적립자산	순확정급여 부채(자산)
기초	14,885,803	(13,030,560)	1,855,243
당분기손익으로 인식되는 금액			
당분기근무원가	1,782,735	-	1,782,735
이자비용(이자수익)	330,103	(286,639)	43,464
소계	2,112,838	(286,639)	1,826,199
기타포괄손익으로 인식되는 재측정요소			
사외적립자산의 수익	-	110,292	110,292
제도에서 지급한 금액			
회사 지급액	(2,040,745)	2,193,920	153,175
기타증감(전출입)	-	(13,183)	(13,183)
분기말	14,957,896	(11,026,170)	3,931,726

(3) 당분기 및 전분기 중 퇴직급여 발생액의 배부내역은 다음과 같습니다.

(단위: 천원)

구분	당분기	전분기
매출원가	886,029	1,119,355
판매비와관리비	306,122	204,307
중단영업손익	580,321	502,537
합계	1,772,472	1,826,199

(4) 당분기말 및 전기말 현재 사외적립자산의 공정가치의 구성요소는 다음과 같습니다.

(단위: 천원)

구분	당분기말	전기말
정기예금 등	10,855,580	13,713,773

당분기 및 전분기 중 사외적립자산의 실제 수익은 각각 508천원 및 176,347천원입니다.

## 25. 자본금

(1) 당분기말 및 전기말 현재 자본금의 구성내역은 다음과 같습니다.

(단위: 천원)

구분	당분기말	전기말
수권주식수	15,000,000주	15,000,000주

발행주식수	4,854,418주	4,854,418주
액면가액	5,000원	5,000원
자본금(보통주)	24,272,090	24,272,090

(2) 당분기 및 전분기 중 유통주식수의 변동내역은 다음과 같습니다.

(단위: 주)

구분	당분기	전분기
분기초유통주식수	4,854,418	4,854,418
자기주식취득	(51,802)	-
분기말 유통보통주식수	4,802,616	4,854,418

## 26. 기타불입자본

(1) 당분기말 및 전기말 현재 기타불입자본의 구성내역은 다음과 같습니다.

(단위: 천원)

구분	당분기말	전기말
주식발행초과금	8,491,539	8,491,539
자기주식처분이익	8,968,024	8,968,024
기타자본잉여금	4,160,192	4,160,192
합계	21,619,755	21,619,755

## 27. 이익잉여금과 배당금

당분기말 및 전기말 현재 이익잉여금의 구성내역은 다음과 같습니다.

(단위: 천원)

구분	당분기말	전기말
법정적립금		
이익준비금(주1)	4,817,000	4,618,000
임의적립금	96,800,000	136,800,000
미처분이익잉여금(주2,3,4)	133,381,027	95,030,418
합계	234,998,027	236,448,418

상법상의 규정에 따라 납입자본의 50%에 달할 때까지 매 결산기마다 금전에 의한 이익배당

(주1) 액의 10% 이상을 이익준비금으로 적립하고 있습니다. 동 이익준비금은 현금배당의 재원으로 사용될 수 없으며, 자본전입 또는 결손보전을 위해서만 사용될 수 있습니다.

- (주2) 이익잉여금 중 38,795,428천원은 과거 자산재평가법에 의한 자산재평가에서 발생한재평가 차익으로, 연결실체는 동 재평가차익을 이익잉여금으로 계상하고 있습니다. 동 재평가차익은 현금배당의 재원으로 사용될 수 없으며, 자본전입 또는 결손보전을 위해서만 사용될 수 있습니다.
- (주3) 당분기말 및 전기말 현재 누적보험수리적손실이 각각 2,500,588천원 및 2,593,870천원이 포함되어 있습니다.
- (주4) 이익잉여금 중 8,187,934천원은 합병차익으로, 동 합병차익은 현금배당의 재원으로 사용될 수 없으며, 자본전입 또는 결손보전을 위해서만 사용될 수 있습니다.

(3) 당분기 및 전분기의 배당금 지급내역은 다음과 같습니다.

(당분기) (단위: 천원)

주식의 종류	총발행주식수(주)	배당주식수(주)	주당 배당금(원)	배당금 합계
보통주(주1)	4,854,418	2,649,866	750	1,987,400

(전분기) (단위: 천원)

주식의 종류	총발행주식수(주)	배당주식수(주)	주당 배당금(원)	배당금 합계
보통주(주1)	4,854,418	2,690,418	350	941,646

(주1) 당분기 및 전분기 배당금액은 최대주주와 특수관계인은 배당에서 차등배당이 적용되어 지급되었습니다.

## 28. 기타자본구성요소

(1) 당분기말 및 전기말 현재 기타자본구성요소의 구성내역은 다음과 같습니다.

(단위: 천원)

구분	당분기말	전기말
기타포괄손익인식금융자산평가손익	(4,557)	(73,562)
지분법자본변동	(4,517,879)	(3,298,786)
해외사업환산손익	(48,320)	(14,285)
자기주식	(1,990,449)	-
합계	(6,561,205)	(3,386,633)

### (2) 자기주식

지배기업은 당분기 중 주가안정 등을 목적으로 신한은행과 자사주신탁 계약을 체결하여 자기주식을 취득하였으며 당분기 중 신탁계약이 종료되었습니다.

당분기말 현재 지배기업이 보유하고 있는 자기주식의 취득원가와 수량은 각각 1,990,499천

원, 51,802주입니다.

29. 수익

(1) 당분기 및 전분기 중 발생한 수익은 다음과 같습니다.

(단위: 천원)

구분		당분기		전분기	
		3개월	누적	3개월	누적
고객과의 계약에서 생기는 수익	제품매출액	40,179,166	123,433,283	32,734,949	115,552,886
	상품매출액	19,773,253	74,628,054	20,937,175	72,659,078
	기타매출액	2,608,214	8,187,994	1,590,490	6,048,203
	소계	62,560,633	206,249,331	55,262,614	194,260,167
기타	운용리스매출액	278,124	821,224	271,902	576,352
합계		62,838,757	207,070,555	55,534,516	194,836,519

상기 수익 중 운용리스매출액은 기간에 걸쳐 이행하는 수행의무입니다.

(2) 지역별 정보

(당분기)

(단위: 천원)

구분	국내		해외		합계	
	3개월	누적	3개월	누적	3개월	누적
매출액	51,896,238	168,746,692	10,942,519	38,323,863	62,838,757	207,070,555
영업이익(손실)	1,927,222	3,179,447	(638,242)	(1,664,475)	1,288,980	1,514,972
분기계속영업순이익(손실)	1,277,502	6,251,826	(706,162)	2,123,099	571,340	8,374,925

(전분기)

(단위: 천원)

구분	국내		해외		합계	
	3개월	누적	3개월	누적	3개월	누적
매출액	49,986,286	167,673,911	5,548,230	27,162,608	55,534,516	194,836,519
영업이익(손실)	1,626,392	(9,083,551)	(4,079,552)	(4,958,592)	(2,453,160)	(14,042,143)
분기계속영업순이익(손실)	(7,763,570)	(9,504,335)	405,092	1,102,189	(7,358,478)	(8,402,146)

(3) 당분기 및 전분기 중 연결실체의 수익의 10% 이상을 차지하는 단일의 고객은 다음과 같습니다.

(단위: 천원)

주요고객명	당분기	전분기
하이트진로(주)	13,728,970	14,574,533

군장에너지(주)	8,932,552	20,866,658
----------	-----------	------------

(주1) 하이트진로(주)의 연결대상 종속기업에 대한 매출도 포함되어 있습니다.

### 30. 판매비 및 관리비

(1) 당분기 및 전분기 중 판매비의 내역은 다음과 같습니다.

(단위: 천원)

구 분	당분기		전분기	
	3개월	누 적	3개월	누 적
급여	787,910	2,659,317	545,399	1,971,217
퇴직급여	102,041	306,122	58,833	204,307
복리후생비	92,749	271,333	15,969	71,201
여비교통비	163,805	530,609	51,587	278,414
통신비	4,167	13,841	2,023	5,452
보험료	3,943	25,522	3,992	12,372
접대비	92,566	227,511	24,193	80,177
광고선전비	422,881	1,225,982	314,018	883,714
건본비	58,620	185,468	63,985	122,957
운반비	1,889,714	5,863,658	1,256,094	4,698,428
지급수수료	394,205	1,920,369	424,144	1,745,287
지급임차료	58,535	168,728	-	-
소모품비	65,325	207,459	22,827	70,182
수출제비	214,757	838,871	356,384	1,153,466
차량유지비	20,190	56,918	1,401	4,416
교육훈련비	243	357	(50)	2,121
도서인쇄비	1,241	13,491	545	7,579
용역비	326,819	1,005,814	285,373	781,798
대손상각비(환입)	(43,690)	(445,112)	(284,739)	106,459
합 계	4,656,020	15,076,258	3,141,978	12,199,548



(2) 당분기 및 전분기 중 관리비의 내역은 다음과 같습니다.

(단위: 천원)

구 분	당분기		전분기	
	3개월	누 적	3개월	누 적
급여	681,923	2,015,560	812,640	2,395,188
퇴직급여	59,007	177,021	69,970	182,101
복리후생비	180,329	545,254	192,812	532,557
여비교통비	17,778	69,385	29,671	79,254
통신비	25,016	77,361	29,790	91,098
감가상각비	99,732	309,483	66,823	187,125
수선비	23,496	39,206	29,778	870,234
보험료	11,756	37,653	9,243	28,229
접대비	22,850	51,539	40,928	105,993
지급수수료	535,936	1,708,952	71,940	1,966,390
소모품비	17,534	44,407	17,002	64,925
차량유지비	36,115	116,736	62,818	207,132
교육훈련비	(3)	2,597	672	2,946
도서인쇄비	2,928	14,904	1,980	13,741
용역비	43,920	140,560	74,981	320,802
수도광열비	3,014	11,189	1,811	6,881
전력비	4,964	16,365	5,284	17,138
무형자산상각비	-	-	930	2,834
투자부동산감가상각비	209	626	209	626
기타	80,707	958,903	58,909	1,130,932
합 계	1,847,209	6,337,701	1,578,192	8,206,127

### 31. 금융이익 및 금융원가

(1) 당분기 및 전분기 중 금융이익 및 금융원가의 내역은 다음과 같습니다.

(단위: 천원)

구 분	당분기		전분기	
	3개월	누 적	3개월	누 적
(금융이익)				
이자수익	81,229	162,767	22,269	62,063
외환차이	(14,088)	85,843	(36,782)	93,305
당기손익공정가치측정금융자산거래이익	73,375	244,822	137,046	137,046
당기손익공정가치측정금융자산평가이익	949,708	1,972,549	(32,964)	1,070,771
합 계	1,090,224	2,465,981	89,569	1,363,185

(금융원가)				
이자비용	3,089,814	9,747,492	3,217,087	9,741,202
외환차이	1,315,217	2,753,864	(74,731)	1,432,855
당기손익공정가치측정금융자산평가손실	-	-	1,874,969	742,298
합 계	4,405,031	12,501,356	5,017,325	11,916,355

### 32. 기타영업외이익

당분기 및 전분기 중 기타영업외이익의 내역은 다음과 같습니다.

(단위: 천원)

구 분	당분기		전분기	
	3개월	누 적	3개월	누 적
유형자산처분이익	30,532	48,283	-	80,476
외환차익	430,187	880,223	338,695	1,136,951
외화환산이익	257,558	544,243	(610,367)	150,145
무형자산손상차손환입	-	-	15,005	15,005
과징금환입	-	1,572,000	-	-
수입임대료	-	-	250	250
배당금수익	-	406,580	-	397,150
잡이익	472,251	1,634,167	294,355	928,224
대손충당금환입	-	-	(4,880)	-
합계	1,190,528	5,085,496	33,057	2,708,201

### 33. 기타영업외비용

당분기 및 전분기 중 기타영업외비용의 내역은 다음과 같습니다.

(단위: 천원)

구 분	당분기		전분기	
	3개월	누 적	3개월	누 적
유형자산폐기손실	-	34,131	-	-
무형자산손상차손	250	24,500	22,975	22,975
재고자산폐기손실	554,807	554,807	-	-
매출채권처분손실	27,496	53,883	-	-
외환차손	17,494	69,239	193,620	885,107
외화환산손실	124,328	138,498	(38,391)	283,668
기타의감가상각비	-	-	2,677,240	2,677,240
기부금	2,534	33,901	1,174	7,245
잡손실	(216,219)	1,353,938	218,534	244,992

합계	510,690	2,262,897	3,075,152	4,121,227
----	---------	-----------	-----------	-----------

### 34. 법인세

(1) 당분기 및 전분기 중 법인세이익의 주요 구성내용은 다음과 같습니다.

(단위: 천원)

구분	당분기	전분기
당분기법인세비용		
당분기법인세부담액	148,931	(2,129,360)
과거기간의 당기법인세에 대하여 당기에 인식한 조정액	-	-
이연법인세비용		
기타포괄손익으로 반영된 법인세	298,073	364,947
일시적차이의 발생 및 소멸로 인한 금액	(2,151,490)	48,659
총 법인세이익	(1,704,486)	(1,715,754)

당분기 및 전분기 중 중단영업 관련 법인세 비용(이익)은 각각 42,346천원 및 (-)169,494천원입니다.

(2) 당분기 및 전분기 중 회계이익과 법인세비용(이익)의 관계는 다음과 같습니다.

(단위: 천원)

구분	당분기	전분기
법인세비용차감전순이익(비용)	6,670,439	(10,117,899)
적용세율(당분기: 22%, 전분기: 22%)에 따른 법인세이익(비용)	1,467,497	(2,225,938)
조정사항		
단계적세율의 적용으로 인한 효과	(22,000)	(22,000)
비과세수익으로 인한 효과	(675,409)	(83,203)
비공제비용으로 인한 효과	65,153	57,667
기타세율차이 등	(2,539,727)	2,688,524
소계	(3,171,982)	2,640,988
과거기간의 당분기법인세에 대하여 당분기에 인식한 조정액	-	(2,130,804)
당분기손익으로 인식된 법인세이익	(1,704,486)	(1,715,754)

(주1) 연결실체는 공장을 수도권 밖으로 이전하여 조세특례제한법에 의한 법인세 감면을 적용받고 있으나, 당분기 및 전분기 중 감면금액은 없습니다.

### 35. 비용의 성격별 분류

당분기 및 전분기 중 발생한 비용의 성격별로 분류한 내역은 다음과 같습니다.

(당분기)

(단위: 천원)

구분	판매비, 관리비		매출원가		합계	
	3개월	누적	3개월	누적	3개월	누적
제품과 재공품의 변동	-	-	(590,300)	2,226,481	(590,300)	2,226,481
상품의 판매	-	-	17,939,147	67,753,311	17,939,147	67,753,311
사용된 원재료	-	-	5,837,665	21,202,092	5,837,665	21,202,092
소모품비	82,858	251,866	3,798,165	9,239,996	3,881,023	9,491,862
종업원급여	1,630,880	5,158,020	4,026,704	11,512,162	5,657,584	16,670,182
감가상각비	99,732	309,483	5,934,658	17,584,648	6,034,390	17,894,131
지급수수료	946,969	3,646,149	182,676	658,169	1,129,645	4,304,318
임차료	105,142	374,977	382,399	1,098,128	487,541	1,473,105
기타	3,637,647	11,673,464	17,535,434	52,866,637	21,173,081	64,540,101
합계	6,503,228	21,413,959	55,046,548	184,141,624	61,549,776	205,555,583

(전분기)

(단위: 천원)

구분	판매비, 관리비		매출원가		합계	
	3개월	누적	3개월	누적	3개월	누적
제품과 재공품의 변동	-	-	(2,543,816)	21,152,676	(2,543,816)	21,152,676
상품의 판매	-	-	18,840,488	66,276,710	18,840,488	66,276,710
사용된 원재료	-	-	10,864,287	19,113,461	10,864,287	19,113,461
소모품비	39,830	135,107	3,394,428	12,084,069	3,434,258	12,219,176
종업원급여	1,486,842	4,752,813	3,394,314	10,489,477	4,881,156	15,242,290
감가상각비	66,823	187,125	5,443,528	15,041,754	5,510,351	15,228,879
지급수수료	496,084	3,711,678	155,066	533,081	651,149	4,244,758
임차료	(87,444)	237,081	387,116	1,162,034	299,672	1,399,115
기타	2,718,035	11,381,872	13,332,097	42,619,725	16,050,133	54,001,597
합계	4,720,170	20,405,675	53,267,507	188,472,987	57,987,677	208,878,662

### 36. 주당이익

(1) 기본주당이익(손실) 계산에 사용된 분기순이익과 가중평균유통보통주식수는 다음과 같습니다.

(단위: 주, 원)

구분	당분기		전분기	
	3개월	누적	3개월	누적
총기본주당이익 계산에 사용된 지배기업 소유주 귀속 당분기순이익(손실)	(3,604,412,765)	1,110,735,819	(6,954,005,282)	(11,409,935,029)
지배기업의 보통주에 귀속되는 계속영업이익(손실)	290,852,558	7,945,622,705	(7,563,103,258)	(8,120,533,982)

지배기업의 보통주에 귀속되는 중단영업이익(손실)	(3,895,265,323)	(6,834,886,886)	609,097,976	(3,289,401,047)
기본주당이익 계산을 위한 가중평균유통보통주식수	4,803,106	4,821,600	4,854,418	4,854,418
기본주당이익(손실)	(750)	230	(1,433)	(2,351)
계속영업	61	1,648	(1,558)	(1,673)
중단영업	(811)	(1,418)	125	(678)

(2) 당분기 및 전분기 중 가중평균유통보통주식수의 계산내역은 다음과 같습니다.

(당분기)

구분	주식수(주)		적수(일)		주식적수(주)	
	3개월	누적	3개월	누적	3개월	누적
기초유통주식수	4,854,418	4,854,418	92	273	446,606,456	1,325,256,114
주식의 변동	(51,312)	(32,818)	92	273	(4,720,704)	(8,959,314)
가중평균유통주식수	4,803,106	4,821,600	92	273	441,885,752	1,316,296,800

(전분기)

구분	주식수(주)		적수(일)		주식적수(주)	
	3개월	누적	3개월	누적	3개월	누적
기초유통주식수	4,854,418	4,854,418	92	273	446,606,456	1,325,256,114
가중평균유통주식수	4,854,418	4,854,418	92	273	446,606,456	1,325,256,114

### (3) 희석주당순이익

당분기 및 전분기 중 희석증권이 존재하지 않으므로, 희석주당순이익은 기본주당순이익과 동일합니다.

## 37. 금융상품

### (1) 자본위험관리

연결실체는 부채와 자본 잔액의 최적화를 통하여 주주이익을 극대화시키는 동시에 계속기업으로서 지속될 수 있도록 자본을 관리하고 있습니다. 연결실체의 전반적인 전략은 전기말과 변동이 없습니다.

연결실체는 자본관리지표로 부채비율을 이용하고 있으며 이 비율은 총 부채를 총 자본으로 나누어 산출하고 있으며 총부채 및 총자본은 재무제표의 금액을 기준으로 계산합니다.

연결실체는 외부적으로 강제된 자기자본규제의 대상은 아닙니다.

당분기말 및 전기말 현재 부채비율은 다음과 같습니다.

(단위: 천원)

구분	당분기말	전기말
부채	430,967,972	441,709,298
자본	313,224,201	317,419,861
부채비율	137.59%	139.16%

(2) 당분기말 및 전기말 현재 금융자산과 금융부채의 범주별 장부금액은 다음과 같습니다.

(당분기말)

(단위: 천원)

구분	상각후원가측정 금융자산	기타포괄손익공정가 치측정금융자산	당기손익공정가치측 정금융자산	장부금액	공정가치
현금및현금성자산	5,861,052	-	-	5,861,052	5,861,052
단기금융상품	5,100,000	-	-	5,100,000	5,100,000
매출채권및기타채권	50,288,074	-	-	50,288,074	50,288,074
장기금융상품	4,000	-	-	4,000	4,000
기타포괄손익공정가치측정 금융자산					
지분증권	-	227,011	-	227,011	227,011
당기손익공정가치측정금융 자산					
파생상품자산	-	-	2,549,849	2,549,849	2,549,849
출자금	-	-	10,000	10,000	10,000
상각후원가측정금융자산	20,824,663	-	-	20,824,663	20,824,663
합계	82,077,789	227,011	2,559,849	84,864,649	84,864,649

(전기말)

(단위: 천원)

구분	상각후원가측정 금융자산	기타포괄손익공정가 치측정금융자산	당기손익공정가치측 정금융자산	장부금액	공정가치
현금및현금성자산	11,626,249	-	-	11,626,249	11,626,249
매출채권및기타채권	72,138,321	-	-	72,138,321	72,138,321
장단기금융상품	4,000	-	-	4,000	4,000
기타포괄손익공정가치측정 금융자산					
지분증권	-	138,544	-	138,544	138,544
당기손익공정가치측정금융 자산					
파생상품자산	-	-	577,300	577,300	577,300
출자금	-	-	10,000	10,000	10,000
수익증권	-	-	6,215,093	6,215,093	6,215,093
상각후원가측정금융자산	20,339,769	-	-	20,339,769	20,339,769
합계	104,108,339	138,544	6,802,393	111,049,276	111,049,276

(3) 당분기말 및 전기말 현재 범주별 금융부채의 내역은 다음과 같습니다.

(당분기말)

(단위: 천원)

구분	상각후원가측정 금융부채	당기손익공정가치측 정금융부채	장부금액	공정가치
매입채무및기타채무	53,643,933	-	53,643,933	53,643,933
장단기차입금 및 사채	339,980,108	-	339,980,108	339,980,108
기타금융부채	3,037,271	-	3,037,271	3,037,271
합계	396,661,312	-	396,661,312	396,661,312

(전기말)

(단위: 천원)

구분	상각후원가측정 금융부채	당기손익공정가치측 정금융부채	장부금액	공정가치
매입채무및기타채무	50,890,845	-	50,890,845	50,890,845
장단기차입금 및 사채	372,224,767	-	372,224,767	372,224,767
기타금융부채	3,316,333	-	3,316,333	3,316,333
합계	426,431,945	-	426,431,945	426,431,945

#### (4) 금융상품의 공정가치

1) 연결실체는 상각후원가로 인식되는 금융자산 및 금융부채의 장부금액은 공정가치와 유사하다고 판단하고 있습니다.

2) 연결실체는 재무상태표에 공정가치로 측정되는 금융상품에 대하여 공정가치 측정에 사용된 투입변수에 따라 다음과 같은 공정가치 서열체계로 분류하였습니다.

(수준 1) 동일한 자산이나 부채에 대한 활성시장에서의 (조정되지 않은) 공시가격

(수준 2) 직접적으로(예: 가격) 또는 간접적으로(예: 가격에서 도출되어) 관측가능한, 자산이나 부채에 대한 투입변수. 단 수준 1에 포함된 공시가격은 제외함

(수준 3) 관측가능한 시장자료에 기초하지 않은, 자산이나 부채에 대한 투입변수(관측가능하지 않은 투입변수)

가. 다음 표는 최초 인식후 공정가치로 측정되는 금융상품을 공정가치가 시장에서 관측가능한 정도에 따라 수준 1에서 수준 3으로 분류하여 분석한 것입니다.

(당분기말)

(단위: 천원)

구분	수준 1	수준 2	수준 3	합계
금융자산				
기타포괄손익-공정가치측정 금융자산:				
지분증권	227,011	-	-	227,011

당기손익-공정가치측정금융자산				
파생상품자산	-	2,549,849	-	2,549,849
출자금	-	-	10,000	10,000
합 계	227,011	2,549,849	10,000	2,786,860

(전기말)

(단위: 천원)

구 분	수준 1	수준 2	수준 3	합 계
금융자산				
기타포괄손익-공정가치측정 금융자산:				
지분증권	138,544	-	-	138,544
당기손익-공정가치측정 금융자산				
파생상품자산	-	577,300	-	577,300
출자금	-	-	10,000	10,000
수익증권	-	6,215,093	-	6,215,093
합 계	138,544	6,792,393	10,000	6,940,937

당분기 및 전분기 중 수준 1과 수준 2간의 유의적인 이동은 없습니다.

나. 수준 3 공정가치 측정으로 분류되는 금융자산의 당분기 및 전분기의 변동내역은 없습니다.

3) 연결실체는 수준간의 이동을 가져오는 사건이나 상황의 변동이 발생하는 시점에 수준간의 이동을 인식하고 있습니다.

4) 당분기 및 전분기 중 수준 2와 수준 3 공정가치측정치로 분류되는 금융상품의 공정가치 측정에 사용된 가치평가기법의 변동은 없습니다.

5) 연결실체는 합리적으로 가능한 대체적인 가정을 반영하기 위한 관측가능하지 않은 투입 변수의 변동이 공정가치측정치에 유의적인 변동을 가져오지 않을 것으로 판단하고있습니다.

6) 연결실체가 보유하고 있는 금융자산과 금융부채의 공정가치에 영향을 미치는 당기 및 전기 중 발생한 사업환경이나 경제적 환경의 유의적인 변화는 없습니다.

#### (5) 금융자산의 재분류

당분기 및 전분기 중 목적이나 사용의 변경으로 인하여 재분류된 금융자산은 없습니다.

### 38. 파생상품

(1) 당분기말 및 전기말 현재 파생상품자산(부채)의 내역은 다음과 같습니다.



(단위: 천원)

구분	당분기말	전기말
위험회피회계로 지정되지 않은 매매목적 파생상품		
통화스왑	2,490,900	577,300
이자율스왑	58,949	-
합계	2,549,849	577,300

(주1) 당분기말 및 전기말 현재 파생상품자산은 당기손익공정가치측정금융자산으로 분류하고 있습니다.

(2) 당분기말 현재 미결제된 통화스왑계약은 다음과 같습니다.

(단위: 천원)

구분	지급금액	수취금액	만기일	이자율	총누적평가이익
통화스왑	25,139,000	USD 23,000,000	2019-12-23	3개월 Libor + 0.90 지급 2.485% 수취	2,490,900

(3) 당분기말 FRN사채와 관련하여 이자율스왑을 체결하였으며, 구체적인 내역은 다음과 같습니다.

(단위: 천원)

구분	종류	계약처	계약금액	만기일	이자율(%)		총누적평가이익
					수취	지급	
이자율 스왑	이자율 스왑	신한은행	23,139,000	2019-12-23	3개월 Libor + 0.90 지급	2.49%	58,949

(3) 당분기 중 파생상품자산(부채)의 변동내역은 다음과 같습니다.

(단위: 천원)

구분	기초	당기손익공정가치측정금융자산평가이익	분기말
통화스왑	577,300	1,913,600	2,490,900
이자율스왑	-	58,949	58,949
합계	577,300	1,972,549	2,549,849

### 39. 특수관계자 등과의 거래

(1) 당분기말 및 전기말 현재 연결실체의 특수관계자 등의 현황은 다음과 같습니다.

구분	회사명
관계기업	(주)이테크건설, 군장에너지주

기타 특수관계자	(주)쿼츠테크, 에스엠지에너지(주), 삼화리조트(주1), 삼광캔(주)4)
대규모기업집단체열회사 등(주2)	오씨아이(주), (주)빅솔론, (주)유니드, (주)유니온, 오씨아이페로(주), 오씨아이에스이(주), (주)유니드글로벌상사, 오씨아이정보통신(주), 오씨아이스페셜티(주), (주)디씨알이, (주)유니드엘이디, 오씨아이파워(주), 행복도시태양광발전소(주), OCI INTERNATIONAL INC.(주3) 등

- (주1) 연결실체의 대표이사와 동일한 대표이사가 재직중인 회사입니다.  
동 회사 등은 한국채택국제회계기준 제1024호 문단9에서 정의하는 특수관계자에는 해당하지 않으나, 공정거래위원회가 지정한 대규모기업집단체열회사는 한국채택국제회계기준 제1024호 문단10에서 규정하는 실질관계에 따른 특수관계자라는 증권선물위원회의 의결사항에 따라 특수관계자로 분류되는 회사 등입니다.
- (주2) 대규모기업집단체열회사에 포함된 (주)유니드글로벌상사가 100% 지분을 보유하고 있는 해외현지법인입니다.
- (주3) 당분기 중 캔사업부문의 물절분할로 인해 취득한 분할신설회사는 처분을 목적으로 취득하여 당분기말 현재 매각예정자산으로 분류하였고, 기타특수관계자로 분류하였습니다.

지배기업과 지배기업의 종속기업 사이의 거래는 연결시 제거되었으며, 아래 특수관계자거래 및 관련 채권, 채무잔액에는 주석으로 공시되지 않습니다.

(2) 당분기 및 전분기 중 특수관계자와의 수익,비용 등의 거래 내역은 다음과 같습니다.

(당분기) (단위: 천원)

구분	회사명	수익거래			비용거래	
		매출	배당금수익	합계	기타	합계
관계기업	(주)이테크건설(주1)	3,410,033	860,000	4,270,033	41,400	41,400
	군장에너지(주) (주2)	50,459,406	3,258,875	53,718,281	2,700	2,700
기타 특수관계자	삼화리조트	-	-	-	158,114	158,114
합계		53,869,439	4,118,875	57,988,314	202,214	202,214

(전분기) (단위: 천원)

구분	회사명	수익거래					비용거래		
		매출	배당금수익	유형자산처분	기타	합계	유형자산취득	기타	합계
관계기업	(주)이테크건설	3,174,332	645,000	-	-	3,819,332	11,364,091	41,400	11,405,491
	군장에너지(주)	46,840,408	2,607,100	20,000	18,880	49,486,388	-	2,700	2,700
합계		50,014,740	3,252,100	20,000	18,880	53,305,720	11,364,091	44,100	11,408,191

(3) 당분기 및 전분기의 대규모 기업집단 내 계열회사와의 거래 중 상기의 '특수관계자와의 거래내역'에 포함된 거래를 제외한 나머지 회사 등과의 거래내역은 다음과 같습니다.

(당분기) (단위: 천원)

회사명	수익거래	비용거래			
	매 출	원재료	용 역	기 타	합 계
오씨아이(주)	89,912	4,009,054	-	-	4,009,054
(주)유니드	9,545	-	-	-	-
오씨아이정보통신(주)	-	-	106,560	42,550	149,110
(주)디씨알이	30,873	-	-	-	-
OCI INTERNATIONAL INC.(주1)	1,669,084	-	-	154,459	154,459
합 계	1,799,414	4,009,054	106,560	197,009	4,312,623

(전분기)

(단위: 천원)

회사명	수익거래	비용거래			
	매 출	원재료	용 역	기 타	합 계
오씨아이(주)	30,695	3,176,746	-	-	3,176,746
(주)유니드	131,536	-	-	-	-
오씨아이정보통신(주)	-	-	104,805	49,360	154,165
(주)디씨알이	28,431	-	-	-	-
OCI INTERNATIONAL INC.(주1)	2,162,189	-	-	135	135
합 계	2,352,850	3,176,746	104,805	49,495	3,331,045

(주1) 연결실체의 대리인으로서 제품위탁판매를 수행하고 있습니다.

(4) 당분기말 및 전기말 현재 채권·채무잔액은 다음과 같습니다.

(당분기말)

(단위: 천원)

구 분	회사명	채 권			채 무	
		매출채권	기타채권	합 계	기타채무	합 계
관계기업	(주)이테크건설	53,295	-	53,295	12,314,986	12,314,986
	군장에너지(주) (주1)	2,611,088	5,000	2,616,088	330	330
기타	(주)쿼츠테크	2,004,684	22,357	2,027,041	-	-
특수관계자	삼화리조트	-	300,000	300,000	158,114	158,114
합 계		4,669,067	327,357	4,996,424	12,473,430	12,473,430

(주1) 기타채권은 종속회사인 에스지개발(주)이 군장에너지에 대한 임차보증금 내역입니다.

(전기말)

(단위: 천원)

구 분	회사명	채 권			채 무		
		매출채권	기타채권	합 계	매입채무	기타채무	합 계
관계기업	(주)이테크건설	62,935	-	62,935	-	12,785,442	12,785,442
	군장에너지(주)	1,559,463	19,452	1,578,915	330	2,339	2,669
기타	(주)쿼츠테크	2,539,684	22,357	2,562,041	-	-	-

특수관계자	삼화리조트	-	300,000	300,000	-	397,553	397,553
합 계		4,162,082	341,809	4,503,891	330	13,185,334	13,185,664

(5) 당분기말 및 전기말 현재 대규모 기업집단 내 계열회사에 대한 채권·채무잔액 중 상기의 '특수관계자에 대한 채권·채무잔액'에 포함된 금액을 제외한 나머지 회사 등에 대한 채권·채무잔액은 다음과 같습니다.

(당분기말)

(단위: 천원)

회사명	채 권		채 무	
	매출채권	매입채무	기타채무	합 계
OCI(주)	97,680	1,538,256	-	1,538,256
(주)디씨알이	3,568	-	-	-
오씨아이정보통신(주)	-	-	18,181	18,181
OCI INTERNATIONAL INC.(주1)	1,338,265	-	-	-
합 계	1,439,513	1,538,256	18,181	1,556,437

(전기말)

(단위: 천원)

회사명	채 권		채 무	
	매출채권	매입채무	기타채무	합 계
오씨아이(주)	2,079	1,019,420	-	1,019,420
(주)디씨알이	2,059	-	-	-
(주)유니드	735	-	-	-
오씨아이정보통신(주)	-	-	57,890	57,890
OCI INTERNATIONAL INC.(주1)	2,237,983	-	-	-
합 계	2,242,856	1,019,420	57,890	1,077,310

(주1) 연결실체는 특수관계자와 위탁매출을 실시하고 있으며, 해당 매출채권은 위탁매출을 고려한 이후의 채권금액입니다.

(6) 당분기 및 전분기 중 특수관계자 등과의 자금대여거래 및 차입거래는 없습니다.

(7) 당분기 및 전분기 중 특수관계자에 대한 지분거래 내역은 다음과 같습니다.

(단위: 천원)

구분	거래상대방	거래내역	당분기	전분기
투자지분매도(주1)	(주)이테크건설	에스지개발지분매각	-	10,056,840

(주1) 지분매각과 관련하여 전분기에 종속기업투자처분이익 3,617,368천원을 인식하였습니다.

(8) 당분기말 현재 연결실체가 특수관계자에게 제공한 지급보증 등의 내역은 다음과 같습니다.

(단위: 천원)

제공받은 기업	통화	한도금액	내역
(주)디씨알이	KRW	42,000,000	계약이행보증

(주1) 연결실체는 인천공장 부지를 계열사인 (주)디씨알이에 매각하기로 결정하였습니다. 총 매각금액은 110,000,000천원이며, 동 거래에 따라 (주)디씨알이와 부동산 매매 거래시 지급 받을 계약금과 중도금 35,000,000천원에 대한 이행을 위하여 연결실체가 보유하고 있는 에스지개발(주)의 주식 3,910,000주를 (주)디씨알이에게 담보로 제공하였습니다.

(9) 당분기말 및 전기말 현재 특관계자 등으로 부터 제공받은 지급보증의 내역은 없습니다.

(10) 당분기말 현재 연결실체가 특수관계자 등에게 제공한 담보내역은 없으며, 특수관계자 등으로부터 제공받은 담보내역은 다음과 같습니다.

(단위: 천원)

구분	제공자	담보제공자산	담보설정액	관련계정과목	장부금액	담보권자
기타의특수관계자	삼광켄 주식회사	유형자산 및 금융상품	173,792,635	장·단기차입금, 사채	152,877,424	신한은행, KEB하나은행, 한국증권금융

(11) 당분기 및 전분기 중 주요경영진에 대한 보상내역은 다음과 같습니다.

(단위: 천원)

구분	당분기		전분기	
	3개월	누적	3개월	누적
단기급여	334,894	1,206,174	493,579	1,014,788
퇴직급여	228,287	370,669	95,004	316,335
합계	563,181	1,576,843	588,583	1,331,123

지배기업의 주요 경영진은 종속기업의 주요경영진을 겸직하고 있습니다.

#### 40. 담보제공자산

(1) 당분기말 및 전기말 현재 연결실체의 장·단기차입금 및 사채와 관련하여 금융기관 등에 담보로 제공한 연결실체의 자산은 다음과 같습니다.

(단위: 천원)

담보제공자산		제공처	당분기말		전기말	
			채권최고액	장부금액	채권최고액	장부금액
인천,천안,대구공장	유형자산, 매각예정자산,	신한은행(주1)	84,600,000	107,809,006	84,600,000	114,188,294
		KEB하나은행(주1)	37,800,000		37,800,000	
논산공장	공정가치측정금융자산,	산업은행	196,000,000	117,735,912	196,000,000	121,794,766
본사	상각후원가측정금융자산,	한국증권금융(주1)	51,392,636	79,572,483	28,609,740	55,035,238

	관계기업투자, 매각예정자산	농협	12,000,000	25,784,000	20,400,000	24,816,750
		신한캐피탈	13,000,000	40,578,000	13,000,000	39,545,000
대구 소재 기숙사	매각예정자산	국민은행	24,900	29,105	24,900	29,844
송암빌딩		KEB하나은행	129,600,000	137,633,942	104,000,000	138,035,514
합계			524,417,536	509,142,448	484,434,640	493,445,406

(2) 당분기말 현재 연결실체의 장,단기차입금 및 사채와 관련하여 타인으로부터 제공받은 담보내역은 다음과 같습니다.

(단위: 천원)

구분	제공자	담보제공자산	담보설정액	관련계정과목	장부금액	담보권자
기타의특수관계자	삼광켄 주식회사	유형자산 및 금융상품	173,792,635	장·단기차입금 .사채	152,877,424	신한은행, KEB하나은행, 한국증권금융

#### 41. 연결현금흐름표

(1) 당분기 및 전분기 중 영업활동으로 인한 현금흐름 중 영업활동으로 창출된 현금의 내역은 다음과 같습니다.

(단위: 천원)

구분	당분기	전분기
분기순이익(손실)	1,540,038	(11,691,547)
손익항목의 조정	12,002,244	23,541,342
영업활동으로 인한 자산부채의 변동	14,002,337	11,800,394
영업활동으로 창출된 현금	27,544,619	23,650,189

(2) 당분기 및 전분기 중 영업활동으로 창출된 현금 중에서 손익항목의 조정 내역은 다음과 같습니다.

(단위: 천원)

구분	당분기	전분기
손익항목의 조정:		
법인세이익	(1,662,139)	(1,885,248)
이자수익	(162,767)	(62,065)
이자비용	9,747,492	10,458,385
배당금수익	(406,580)	(397,149)
외화환산손실	2,068,274	964,094
외화환산이익	(534,449)	(237,890)
재고자산평가손실(환입) 등	(3,649,585)	5,470,529
퇴직급여	1,772,471	1,826,322
감가상각비	20,791,292	22,092,269
무형자산상각비	-	2,834
투자부동산감가상각비	677,199	668,783
당기손익인식금융자산평가이익	(4,199,826)	(1,070,771)
당기손익인식금융자산평가손실	-	1,477,536
당기손익인식금융자산거래이익	(244,822)	-
유형자산처분이익	(48,283)	(80,476)
유형자산손상차손		-
대손상각비(환입)	(445,112)	106,459
무형자산손상차손	24,500	7,970
지분법손익	(12,368,242)	(15,890,440)
매출채권처분손실	53,883	-
재고자산폐기손실	554,807	-
유형자산폐기손실	34,131	-
사채발행비	-	90,200
합계	12,002,244	23,541,342

(3) 당분기 및 전분기의 영업활동으로 창출된 현금 중 영업활동으로 인한 자산부채의 변동 내역은 다음과 같습니다.

(단위: 천원)

구분	당분기	전분기
영업활동으로 인한 자산부채의 변동:		
매출채권의 감소	9,783,245	11,505,337
기타채권의 감소(증가)	103,194	(1,008,466)



재고자산의 감소(증가)	(8,926,101)	15,677,851
기타자산의 증가	(890,577)	(3,769,182)
매입채무의 증가(감소)	13,055,513	(5,187,039)
기타금융부채의 감소	1,966,217	(283,534)
기타채무의 감소	(2,810,993)	(2,413,926)
총당부채의감소	-	(3,012,724)
퇴직급여채무의 증가(감소)	(404,307)	139,869
기타부채의 증가	2,126,146	152,208
합계	14,002,337	11,800,394

(4) 당분기 및 전분기 중 요약현금흐름표에 포함되지 않은 유동성대체를 제외한 주요 비현금 투자활동거래와 비현금 재무활동거래는 다음과 같습니다.

(단위: 천원)

구분	당분기	전분기
건설중인자산의 본계정 대체	7,029,030	103,735
유형자산 취득관련 미지급금	-	9,744,443
유형자산 취득관련 미지급금(전기)	-	188,279
리스자산부채의 인식	207,122	-
회계정책변경으로 인한 당기손익인식금융자산으로 대체	-	940,519
매도가능금융자산의 당기손익인식금융자산분류	-	140,630
매도가능금융자산의 기타포괄손익인식금융자산분류	-	6,547,893
매각예정자산 관련부채의 대체	-	3,690,620
기타비유동자산등의 매각예정유동자산대체	-	32,850,629
기타비유동자산등의 매각예정유동자산대체	-	6,913,718
물적분할에 따른 재분류	51,815,028	-

(5) 당분기 및 전분기 중 재무활동에서 발생하는 부채의 조정내용은 다음과 같습니다.

(당분기)

(단위: 천원)

구분	기초	현금흐름	비현금 변동			분기말
			환율변동	사채 상각	대체	
<b>(유동부채)</b>						
단기차입금	224,714,881	(38,047,042)	32,417	-	(64,598)	186,635,658
유동성장기부채	91,486,410	(11,216,625)	-	-	10,470,374	90,740,159
사채(유동)	55,544,793	(30,000,000)	1,911,721	146,252	-	27,602,766
리스부채(유동)	-	-	-	-	81,709	81,709
<b>(비유동부채)</b>						
장기차입금	478,682	25,000,000	-	-	(10,470,374)	15,008,308
리스부채(비유동)	-	(84,310)	-	-	127,846	43,536
재무활동으로부터의 총부채	372,224,766	(54,347,977)	1,944,138	146,252	144,957	320,112,136

(전분기)

(단위: 천원)

구분	기초	현금흐름	비현금 변동			분기말
			환율변동	사채 상각	대체	
<b>(유동부채)</b>						
단기차입금	228,551,321	(14,967,338)	(45,235)	-	-	213,538,748
유동성장기부채	19,075,975	(13,501,095)	-	-	91,811,068	97,385,948
사채(유동)	21,000,000	(2,965,709)	-	-	12,000,000	30,034,291
사채할인발행차금(유동)	(180,497)	(34,291)	-	33,590	60,004	(121,194)
<b>(비유동부채)</b>						
사채(비유동)	36,642,200	-	949,900	-	(12,000,000)	25,592,100
사채할인발행차금(비유동)	(121,859)	-	(5,084)	49,995	(60,004)	(136,952)
장기차입금	92,759,538	-	-	-	(91,811,068)	948,470
재무활동으로부터의 총부채	397,726,678	(31,468,433)	899,581	83,585	-	367,241,411

#### 42. 현금및현금성자산

요약분기연결현금흐름표상 현금및현금성자산은 현금, 은행 예치금 등을 포함한 금액입니다. 당분기말 및 전기말 현재 요약연결현금흐름표상의 현금 및 현금성자산은 다음과 같이 요약 연결재무상태표상 관련 항목으로 조정됩니다.

(단위: 천원)

구분	당분기말	전기말
현금	24,760	3,267
보통예금	4,579,423	4,799,396
외화예금	1,256,869	6,823,586
합계	5,861,052	11,626,249

#### 43. 우발채무 및 약정사항

##### (1) 약정사항

당분기말 및 전기말 현재 약정사항은 다음과 같습니다.

(외화단위: USD, 원화단위: 천원)

구분	통화	당분기말	전기말	금융기관
L/C개설(주1)	USD	20,000,000	15,000,000	KEB하나은행
전자방식 외상매출채권 담보대출 발행약정	KRW	45,000,000	45,000,000	신한은행
산업시설자금대출한도	KRW	148,702,000	151,702,000	산업은행

시설자금대출한도	KRW	76,500,000	80,000,000	KEB하나은행
원화지급보증	KRW	8,570,000	8,570,000	KEB하나은행
B2B대출한도	KRW	-	3,600,000	우리은행
외화지급보증	USD	23,400,000	23,400,000	신한은행(주2)
파생상품(통화스왑)	USD	3,800,000	3,800,000	신한은행
파생상품(통화선도)	USD	10,000,000	10,000,000	신한은행

(주1) 당분기말 현재 L/C개설과 관련하여 사용한 금액은 USD 9,026천달러이며, 전기말 현재 L/C개설과 관련하여 사용한 금액은 USD 9,319천달러 입니다.

(주2) 당분기말 현재 신한은행 Guaranteed Floating Rate Notes (USD 23,000,000)에 대해 신한은행으로부터 지급보증을 받고 있습니다.

(2) 당분기말 및 전기말 현재 연결실체가 제공받은 지급보증 다음과 같습니다.

(단위: 천원)

보증처	지급보증기관	당분기말	전기말	내용
논산시	KEB하나은행	8,570,000	8,570,000	기업지방이전보조금 반환 지급보증

또한, 상기 내용 이외에도 당분기말 및 전기말 현재 연결실체는 이행(계약,지급,입찰,하자)보증 및 인허가보증 등과 관련하여 서울보증보험으로부터 1,305,735천원의 지급보증을 제공 받고 있습니다.

(3) 당분기말 현재 연결실체가 피고로 계류중인 소송사건은 없습니다.

#### 44. 중단영업

##### (1) 물적분할

연결실체는 당분기 중 캔사업부문 전체를 물적분할하였습니다. 지배기업의 경영진은 연결실체의 주요 사업역량인 유리사업부문에 보다 집중하는 전략적 결정에 따라 2019년 7월 19일 이사회에서 물적분할 계획을 승인하고 2019년 8월 27일자 임시주주총회의 승인을 거쳐 2019년 9월 30일 자정을 분할기일로 하여 물적분할을 완료 하였으며 2019년 10월 1일에 분할신설회사인 삼광캔 주식회사(이하 '분할신설회사'라 함)의 분할등기를 완료하였습니다.

또한, 연결실체는 분할신설회사를 처분하기 위하여 지분 100%를 매각하는 계약을 2019년 7월 19일에 체결하였으며, 2019년 10월 29일 매각이 완료되어 캔사업부문에 대한 통제가 매수자에게 양도되었습니다.

해당 캔사업부문은 2018년 12월 31일 시점에 중단영업 또는 매각예정으로 분류되지 않았으며 비교표시된 포괄손익계산서는 계속영업으로부터 분리된 중단영업을 보여주기 위해 재작성되었습니다.

물적분할로 인해 분할신설회사로 이전된 자산 및 부채의 공정가치가 장부금액을 초과하여 별도의 손상차손은 인식하지 않았습니다.

(2) 당분기 및 전분기 중 중단영업부문의 손익은 다음과 같습니다.

(단위: 천원)

구분	당분기		전분기	
	3개월	누적	3개월	누적
매출액	19,190,147	54,245,301	23,915,359	62,657,194
영업손실	(4,999,982)	(8,158,862)	26,480	(2,141,084)
법인세비용차감전 중단영업순손실	(3,885,416)	(6,792,541)	916,974	(3,458,895)
중단영업 법인세비용	9,850	42,346	307,876	(169,494)
중단영업 분기순손실	(3,895,265)	(6,834,887)	609,098	(3,289,401)
기본주당순손실	(811)	(1,418)	125	(678)
희석주당순손실	(811)	(1,418)	125	(678)

(3) 캔사업부문의 물적분할로 인하여 이전된 순자산의 내역은 다음과 같습니다.

(단위: 천원)

구분	금액
매출채권및기타채권	12,925,816
재고자산	12,938,974
유형자산	29,543,670
당기손익-공정가치측정금융자산	8,442,370
상각후원가측정금융자산	15,106
이연법인세자산	10,964
기타자산	189,306
물적분할로 이전된 자산 합계	64,066,206
매입채무및기타채무	12,104,670
차입금	64,598
기타부채	81,910
물적분할로 이전된 부채 합계	12,251,178
물적분할로 이전된 순자산	51,815,028

#### 45. 보고기간 이후의 사건

## (1) 사업부문 매각

지배회사는 2019년 7월 19일자 이사회 결의에 의하여, 캔사업부문을 물적분할하여 매각하기로 결정하고, 한일제관(주)와 주식매매계약을 체결하였습니다. 동 사업부문의 분할기일은 2019년 9월 30일이며, 2019년 10월 1일에 삼광캔(주)로 설립등기되었습니다. 분할신설법인의 순자산장부가액은 51,815,028천원이며(주석44참조), 최종 매각대금은 55,500,000천원입니다. 동매각거래의 거래종결일은 2019년 10월29일 입니다.

## 4. 재무제표

### 재무상태표

제 53 기 3분기말 2019.09.30 현재

제 52 기말 2018.12.31 현재

(단위 : 원)

	제 53 기 3분기말	제 52 기말
자산		
유동자산	175,797,978,884	191,453,144,987
현금및현금성자산	4,320,975,976	9,623,863,447
단기금융상품	5,100,000,000	
매출채권 및 기타유동채권	47,615,655,066	69,044,199,063
재고자산	62,556,990,773	71,138,707,690
반환재고회수권	221,248,865	243,292,354
기타유동금융자산	2,899,849,091	927,300,000
유동 당기손익-공정가치 측정 지정 금융자산	2,549,849,091	577,300,000
유동 상각후원가 측정 금융자산	350,000,000	350,000,000
기타유동자산	1,248,151,656	700,012,923
당기법인세자산	20,079,330	11,422,270
매각예정자산	51,815,028,127	39,764,347,240
비유동자산	348,068,068,391	349,815,374,240
장기금융상품	2,000,000	2,000,000
장기매출채권 및 기타비유동채권	6,132,927,567	6,744,722,254
기타비유동금융자산	21,483,795,780	26,868,872,442
비유동 당기손익-공정가치 측정 지정 금융자산	10,000,000	6,225,093,062
비유동 상각후원가 측정 금융자산	21,246,784,580	20,505,235,780
비유동 기타포괄손익-공정가치 측정 금융자산	227,011,200	138,543,600
종속기업, 조인트벤처와 관계기업에 대한 투자자산	108,244,758,990	108,244,758,990
종속기업에 대한 투자자산	22,226,438,882	22,226,438,882
관계기업에 대한 투자자산	86,018,320,108	86,018,320,108
유형자산	167,429,161,263	205,453,724,214
투자부동산	63,209,965	63,836,203
영업권 이외의 무형자산	79,125,000	103,625,000
이연법인세자산	4,868,742,586	2,333,835,137
기타비유동자산	39,764,347,240	
자산총계	523,866,047,275	541,268,519,227
부채		

유동부채	319,909,630,588	337,290,950,452
매입채무 및 기타유동채무	294,899,451,833	335,231,823,394
단기매입채무	24,899,025,763	17,630,799,244
단기미지급금	15,411,154,999	21,089,087,961
미지급배당금	15,492,000	14,910,000
단기미지급비용	6,101,979,744	2,150,941,544
단기차입금	206,628,873,801	224,714,881,154
유동성장기차입금	41,842,925,526	69,631,203,491
환불부채	249,813,193	253,473,922
기타유동금융부채	1,018,160,492	242,344,970
기타유동부채	23,742,205,070	1,563,308,166
비유동부채	21,084,317,126	10,770,083,516
장기매입채무 및 기타비유동채무	20,400,283,390	8,917,389,681
장기매입채무	5,391,974,470	8,438,707,261
장기차입금	15,008,308,920	478,682,420
퇴직급여부채	415,381,562	1,580,714,623
기타비유동금융부채	43,535,748	
기타비유동부채	225,116,426	271,979,212
부채총계	340,993,947,714	348,061,033,968
자본		
자본금	24,272,090,000	24,272,090,000
보통주자본금	24,272,090,000	24,272,090,000
기타불입자본	17,459,562,807	17,459,562,807
주식발행초과금	8,491,539,086	8,491,539,086
기타자본잉여금	829,488,029	829,488,029
자기주식처분이익	8,138,535,692	8,138,535,692
이익잉여금	143,135,452,840	151,549,394,096
기타법정적립금	4,817,000,000	4,618,000,000
임의적립금	96,800,000,000	136,800,000,000
보험수리적손익	(2,495,029,343)	(2,588,311,473)
미처분이익잉여금	44,013,482,183	12,719,705,569
기타자본구성요소	(1,990,449,170)	
자기주식	(1,990,449,170)	
기타포괄손익누계액	(4,556,916)	(73,561,644)
자본총계	182,872,099,561	193,207,485,259
자본과부채총계	523,866,047,275	541,268,519,227

포괄손익계산서

제 53 기 3분기 2019.01.01 부터 2019.09.30 까지

제 52 기 3분기 2018.01.01 부터 2018.09.30 까지

(단위 : 원)

	제 53 기 3분기		제 52 기 3분기	
	3개월	누적	3개월	누적
매출액	60,088,981,726	199,121,187,327	53,136,336,184	187,210,499,464
매출원가	53,738,646,190	180,711,121,563	51,794,633,956	184,474,539,007
매출총이익(손실)	6,350,335,536	18,410,065,764	1,341,702,228	2,735,960,457
판매비와관리비	5,997,621,481	19,392,059,570	4,533,367,531	17,736,083,678
영업이익(손실)	352,714,055	(981,993,806)	(3,191,665,303)	(15,000,123,221)
금융수익	1,106,359,344	2,474,808,029	84,565,885	1,348,186,034
금융원가	3,858,204,886	10,754,875,847	4,412,410,876	10,116,398,843
기타이익	1,190,517,965	9,204,339,265	32,609,016	9,572,096,826
기타손실	530,650,141	2,261,205,480	3,075,177,038	4,118,163,188
법인세비용차감전순이익(손실)	(1,739,263,663)	(2,318,927,839)	(10,562,078,316)	(18,314,402,392)
법인세비용(수익)	(1,594,012,180)	(2,633,990,839)	506,719,446	(3,133,189,981)
계속영업이익(손실)	(145,251,483)	315,063,000	(11,068,797,762)	(15,181,212,411)
중단영업이익(손실)	(3,895,265,323)	(6,834,886,886)	609,097,976	(3,289,401,047)
당기순이익(손실)	(4,040,516,806)	(6,519,823,886)	(10,459,699,786)	(18,470,613,458)
기타포괄손익	441,837,621	162,286,858	(51,523,782)	(133,224,471)
당기손익으로 재분류되지 않는항목(세후기타포괄손익)	441,837,621	162,286,858	(51,523,782)	(133,224,471)
확정급여제도의 재측정손익(세후기타포괄손익)	509,288,388	119,592,474	(42,687,331)	(110,292,103)
기타포괄손익-금융자산평가손익	57,170,100	88,467,600	(23,368,800)	(60,508,500)
당기손익으로 재분류되지 않는항목의 법인세	(124,620,867)	(45,773,216)	14,532,349	37,576,132
총포괄손익	(3,598,679,185)	(6,357,537,028)	(10,511,223,568)	(18,603,837,929)
주당이익				
기본주당이익(손실) (단위 : 원)	(841)	(1,353)	(2,155)	(3,805)
계속영업기본주당이익(손실) (단위 : 원)	(30)	65	(2,280)	(3,127)
중단영업기본주당이익(손실) (단위 : 원)	(811)	(1,418)	125	(678)
희석주당이익(손실) (단위 : 원)	(841)	(1,353)	(2,155)	(3,805)
계속영업희석주당이익(손실) (단위 : 원)	(30)	65	(2,280)	(3,127)
중단영업희석주당이익(손실) (단위 : 원)	(811)	(1,418)	125	(678)



### 자본변동표

제 53 기 3분기 2019.01.01 부터 2019.09.30 까지

제 52 기 3분기 2018.01.01 부터 2018.09.30 까지

(단위 : 원)

	자본				
	자본금	자본잉여금	이익잉여금	기타자본구성요소	자본 합계
2018.01.01 (기초자본)	24,272,090,000	17,459,562,807	182,421,892,566	(908,220,694)	223,245,324,679
회계정책변경에 따른 증가(감소)			(1,337,049,024)	883,483,150	(453,565,874)
배당금지급			(941,646,300)		(941,646,300)
당기순이익(손실)			(18,470,613,458)		(18,470,613,458)
매도가능금융자산평가손익				(47,196,630)	(47,196,630)
확정급여제도의 재측정요소			(86,027,841)		(86,027,841)
자기주식 거래로 인한 증감					
2018.09.30 (기말자본)	24,272,090,000	17,459,562,807	161,586,555,943	(71,934,174)	203,246,274,576
2019.01.01 (기초자본)	24,272,090,000	17,459,562,807	151,549,394,096	(73,561,644)	193,207,485,259
회계정책변경에 따른 증가(감소)					
배당금지급			(1,987,399,500)		(1,987,399,500)
당기순이익(손실)			(6,519,823,886)		(6,519,823,886)
매도가능금융자산평가손익				69,004,728	69,004,728
확정급여제도의 재측정요소			93,282,130		93,282,130
자기주식 거래로 인한 증감				(1,990,449,170)	(1,990,449,170)
2019.09.30 (기말자본)	24,272,090,000	17,459,562,807	143,135,452,840	(1,995,006,086)	182,872,099,561

## 현금흐름표

제 53 기 3분기 2019.01.01 부터 2019.09.30 까지

제 52 기 3분기 2018.01.01 부터 2018.09.30 까지

(단위 : 원)

	제 53 기 3분기	제 52 기 3분기
영업활동현금흐름	22,425,547,756	15,880,174,406
영업활동으로인한자산·부채의변동	26,868,568,490	20,369,854,539
이자수취(영업)	133,404,893	47,066,564
이자지급(영업)	(9,093,223,567)	(8,647,442,822)
배당금수취(영업)	4,525,455,000	3,649,249,800
법인세환급(납부)	(8,657,060)	461,446,325
투자활동현금흐름	10,410,153,872	10,006,179,336
단기금융상품의 취득	(5,100,000,000)	
당기손익인식금융자산의 처분	244,822,283	
종속기업에 대한 투자자산의 처분		10,056,840,000
유형자산의 처분	125,975,453	80,476,127
유형자산의 취득	(4,192,315,064)	(3,360,977,191)
장기대여금및수취채권의 취득	(768,328,800)	
임차보증금의 감소		229,840,400
관계기업처분 미수금의 회수		3,000,000,000
매각예정자산의 처분	20,100,000,000	
재무활동현금흐름	(38,131,531,536)	(30,732,695,586)
단기차입금의 증가	47,457,409,352	110,128,432,899
단기차입금의 상환	(85,492,777,835)	(123,678,458,934)
장기차입금의 증가	25,000,000,000	
장기차입금의 상환	(10,316,624,566)	(13,151,094,851)
자기주식의 취득	(1,990,449,170)	
사채의 증가	19,993,215,913	17,909,800,000
사채의 상환	(30,000,000,000)	(21,000,000,000)
배당금지급	(1,986,817,500)	(941,374,700)
금융리스부채의 지급	(795,487,730)	
현금및현금성자산의순증가(감소)	(5,295,829,908)	(4,846,341,844)
기초현금및현금성자산	9,623,863,447	8,715,884,004
외화표시 현금및현금성자산의 환율변동 효과	(7,057,563)	23,017,946
기말현금및현금성자산	4,320,975,976	3,892,560,106

## 5. 재무제표 주석

제 53기 3분기 2019년 7월 1일부터 2019년 9월 30일까지

제 53기 누적 3분기 2019년 1월 1일부터 2019년 9월 30일까지

제 52기 3분기 2018년 7월 1일부터 2018년 9월 30일까지

제 52기 누적 3분기 2018년 1월 1일부터 2018년 9월 30일까지

삼광글라스 주식회사

### 1. 당사의 개요

삼광글라스 주식회사(이하 "당사")는 병유리, 유리식기 등의 제조, 판매를 목적으로 1967년 6월 27일 설립되었으며 1999년 12월 1일 삼보유리주식회사를, 2001년 12월 31일 삼광캔주식회사를 흡수합병하였습니다. 당사의 본점은 서울특별시 서초구 양재대로 246에 소재하고 있으며, 충남 천안시, 논산시 및 대구광역시에 제조시설을 가지고 있습니다.

당사는 1993년 1월 6일 한국거래소에 주식을 상장하였으며, 보고기간종료일 현재 주요 주주는 다음과 같습니다.

주주명	소유주식수(주)	지분율(%)
이복영	1,076,600	22.18
이원준	429,200	8.84
이우성	296,052	6.10
(주)유니드	293,000	6.04
기타주주	2,707,764	55.77
자기주식	51,802	1.07
합계	4,854,418	100.00

## 2. 재무제표 작성기준 및 중요한 회계정책

### 2-1. 분기재무제표 작성기준

당사의 재무제표는 연차재무제표가 속하는 기간의 일부에 대하여 기업회계기준서 제1034호 '중간재무보고'를 적용하여 작성하는 요약중간재무제표입니다. 동 요약중간재무제표에 대한 이해를 위해서는 한국채택국제회계기준에 따라 작성된 2018년 12월 31일자로 종료되는 회계연도에 대한 연차별도재무제표를 함께 이용하여야 합니다.

중간재무제표의 작성에 적용된 중요한 회계정책은 아래에서 설명하는 기준서나 해석서의 도입과 관련된 영향을 제외하고는 2018년 12월 31일로 종료되는 회계연도에 대한 연차재무제표 작성시 채택한 회계정책과 동일합니다.

### 2-2 중요한 회계정책

제·개정된 기준서 및 해석서의 내용 및 동 기준서 및 해석서의 적용으로 인한 재무제표의 영향은 다음과 같습니다.

#### - 기업회계기준서 제1116호 리스(제정)

당사는 2019년 1월 1일을 최초적용일로 하여 당분기부터 기업회계기준서 제1116호를 최초로 적용하였으며, 기업회계기준서 제1116호의 경과규정에 따라 최초적용 누적효과를 최초 적용일의 이익잉여금(또는 적절하다면 자본의 다른 구성요소)에서 조정하고 비교표시되는 재무제표는 재작성하지 않는 방법(수정소급법)을 선택하였습니다.

당사는 계약의 약정시점에 계약 자체가 리스인지, 계약이 리스를 포함하는지를 판단하며 최초 적용일에도 이 기준서에 따라 계약이 리스이거나 리스를 포함하고 있는지를 식별합니다. 다만 당사는 최초 적용일 이전 계약에 대해서는 최초 적용일에 계약이 리스인지 등에 대해 다시 판단하지 않는 실무적 간편법을 적용하였습니다.

리스이용자는 기초자산을 사용할 권리를 나타내는 사용권자산과 리스료를 지급할 의무를 나타내는 리스부채를 인식해야 합니다. 다만 당사는 단기리스와 소액 기초자산리스에 대하여 리스이용자의 인식, 측정 및 표시규정을 적용하지 않는 예외규정을 선택하였습니다.

변경된 리스의 정의는 주로 통제모형과 관련되어 있습니다. 동 기준서는 계약에서 대가와 교환하여 식별되는 자산의 사용 통제권을 일정 기간 이전하게 하는지 여부에 기초하여 계약이 리스를 포함하는지를 판단합니다.

#### ① 리스이용자의 회계처리

##### ㄱ. 제1017호하에서 운용리스로 회계처리 되었던 계약

동 기준서의 적용으로 인해 기업회계기준서 제1017호에서 재무상태표에 계상되지 않았던 운용리스의 회계처리가 변경되며 동 기준서의 최초 적용일에 당사는 다음과 같이 회계처리합니다.

- 최초인식시점에 지급되지 않은 리스료의 현재가치 측정금액을 재무상태표에서 사용권자

## 산과 리스부채로 인식

- 사용권자산의 감가상각비와 리스부채의 이자비용을 포괄손익계산서에 인식

## ㄴ. 제1017호하에서의 금융리스로 회계처리 되었던 계약

금융리스에서의 자산과 관련하여 동 기준서와 기업회계기준서 제1017호와의 주된 차이는 리스이용자가 리스제공자에게 제공하는 잔존가치보증의 측정에서 발생합니다. 동 기준서에서는 기업회계기준서 제1017호에서 요구되었던 최대보증액이 아니라 잔존가치보증에 따라 지급할 것으로 예상되는 금액을 리스부채의 측정치에 포함하여 인식합니다.

## ② 리스제공자의 회계처리

리스제공자는 계속적으로 리스를 금융리스 또는 운용리스로 분류하고 두 유형의 리스를 다르게 회계처리합니다.

### - 기업회계기준서 제1109호 금융상품(개정)

동 개정사항은 중도상환특성이 원금과 원금잔액에 대한 이자로만 구성된 계약상 현금흐름의 요건을 충족하는지 평가할 때 옵션을 행사하는 당사자가 조기상환의 원인과 관계없이 합리적인 보상을 지급하거나 수취할 수 있다는 점을 명확히 하고 있습니다. 달리 표현하면 부(-)의 보상을 수반하는 중도상환특성으로 인해 자동적으로 원금과 원금잔액에 대한 이자로만 구성된 계약상 현금흐름의 요건을 충족하지 못하는 것은 아닙니다. 동 개정사항이 당사의 재무제표에 미치는 중요한 영향은 없습니다.

### - 기업회계기준서 제1028호 관계기업과 공동기업에 대한 투자(개정)

동 개정사항은 장기투자지분에 기업회계기준서 제1109호(손상규정 포함)를 적용하여야 한다는 점을 명확히 합니다. 또한 장기투자지분에 기업회계기준서 제1109호를 적용할 때, 기업회계기준서 제1028호에 따른 장부금액 조정사항(즉 기업회계기준서 제1028호에 따라 피투자기업의 손실을 배분하거나 손상평가함에 따라 발생하는 장기투자지분 장부금액의 조정)은 고려하지 않아야 합니다. 동 개정사항이 당사의 재무제표에 미치는 중요한 영향은 없습니다.

### - 한국채택국제회계기준 2015-2017 연차개선

동 연차개선은 기업회계기준서 제1012호 '법인세', 기업회계기준서 제1023호 '차입원가', 기업회계기준서 제1103호 '사업결합' 및 기업회계기준서 제1111호 '공동약정'에 대한 일부 개정사항을 포함하고 있습니다.

#### ① 기업회계기준서 제1012호 법인세

동 개정사항은 분배가능한 이익을 창출하는 거래를 최초로 어떻게 인식하였는지에 따라 배당의 세효과를 당기손익, 기타포괄손익 또는 자본으로 인식한다는 점을 명확히 하고 있습니다.

#### ② 기업회계기준서 제1023호 차입원가

기업회계기준서 제1023호의 개정사항은 관련된 자산이 의도된 용도로 사용되거나 판매가능

한 상태에 이른 이후에도 특정 차입금의 잔액이 존재하는 경우, 그 차입금은 일반차입금의 자본화이자율을 계산할 때 일반차입금의 일부가 된다는 점을 명확히 하고 있습니다.

③ 기업회계기준서 제1103호 사업결합

기업회계기준서 제1103호에 대한 개정사항은 기업이 공동영업인 사업에 대한 지배력을 보유하게 되었을 때, 공동영업에 대한 이전보유지분을 공정가치로 재측정하는 것을 포함하여 단계적으로 이루어진 사업결합에 대한 요구사항을 적용해야 한다는 점을 명확히 하고 있습니다. 재측정 대상 이전보유지분은 공동영업과 관련하여 인식되지 않은 자산, 부채 및 영업권을 포함해야 합니다.

④ 기업회계기준서 제1111호 공동약정

기업회계기준서 제1111호에 대한 개정사항은 사업을 구성하는 공동영업에 참여는 하지만 공동지배력은 보유하고 있지 않던 당사자가 해당 공동영업에 대한 공동지배력을 보유하게 되는 경우 기업이 보유한 공동영업에 대한 이전보유지분을 재측정하지 않는다는 점을 명확히 하고 있습니다.

상기 개정사항들이 당사의 재무제표에 미치는 중요한 영향은 없습니다.

- 기업회계기준서 제1019호 종업원급여(개정)

동 개정사항은 과거근무원가(또는 정산손익)를 결정할 때 갱신된 가정을 적용하여 제도의 개정(또는 축소 또는 정산) 전후에 제도와 사외적립자산에서 제공된 급여를 반영하여 순확정급여부채(자산)을 재측정하고, (확정급여제도가 초과적립상태에 있을 때 발생할 수 있는) 자산 인식상한효과는 고려하지 않는다는 점을 명확히 하고 있습니다. 개정 후 동 기준서는 제도의 개정(또는 축소 또는 정산)으로 인해 발생할 수 있는 자산인식상한효과의 변동은 과거근무원가(또는 정산손익) 인식 후에 결정되며, 그 변동을 기타포괄손익으로 인식한다는 점을 명확히 하고 있습니다.

또한 당기근무원가와 순확정급여부채(자산)의 순이자 측정과 관련된 문단이 개정되었습니다. 당사는 제도의 변경 후의 잔여 연차보고기간 동안에 해당하는 당기근무원가와 순이자를 결정하기 위해 재측정에 사용된 갱신된 가정을 사용해야 합니다. 순이자의 경우, 개정사항에서는 제도의 개정 이후 기간 동안의 순이자는 동 기준서 문단 99에 따라 재측정된 순확정급여부채(자산)을 재측정할 때 사용한 할인율을 사용하여 산정함을 명확히 합니다.

동 개정사항은 동 기준서에 대한 이번 개정사항이 최초로 적용되는 회계연도 및 그 이후에 발생하는 제도의 개정, 축소 및 정산에만 전진적으로 적용됩니다. 동 개정사항이 당사의 재무제표에 미치는 중요한 영향은 없습니다.

- 기업회계기준서 제1115호 고객과의 계약에서 생기는 수익(개정)

동 개정사항은 '원가 기준 투입법 적용 계약의 추가 공시'와 관련하여 문단 한129.1에서 언급하는 '계약'의 의미를 '개별 계약'으로 개정함으로써 기업회계기준서 제1115호를 적용하더라도 공시범위가 축소되지 않도록 하는 것을 주요 내용으로 하고 있습니다. 또한 기업회계기준서 제1115호는 계약의 유형을 구분하지 않으므로, 종전의 수익 기준서인 기업회계기준서 제1011호 문단 한45.1의 적용대상에 해당하지 않았던 용역계약도 기업회계기준서 제1115호 문단 한129.1의 적용대상에 해당할 수 있으며, 이에 따라 종전의 수익 기준서에 비해 문단

한129.1에 따른 공시대상 계약의 범위가 넓어질 수 있음을 명확히 하였습니다. 동 개정사항이 당사의 재무제표에 미치는 중요한 영향은 없습니다.

- 기업회계기준해석서 제2123호 법인세 처리의 불확실성(제정)

동 해석서는 법인세 처리에 불확실성이 있을 때 어떻게 회계처리하는지를 규정하고 있으며, 다음의 사항을 요구하고 있습니다.

- ① 기업은 불확실한 법인세 처리 각각을 개별적으로 고려할지 아니면 하나 이상의 다른 불확실한 법인세 처리와 함께 고려할지를 판단하여야 합니다.
- ② 기업은 법인세 신고에 사용하였거나 사용하려는 불확실한 법인세 처리를 과세당국이 수용할 가능성이 높은지를 판단하여 다음과 같이 세소득(세무상결손금), 세무기준액, 미사용 세무상결손금, 미사용 세액공제, 세율을 산정합니다.

- 수용할 가능성이 높다면 법인세 신고에 사용하였거나 사용하려는 법인세 처리와 일관되게 산정합니다.
- 수용할 가능성이 높지 않다면 불확실성의 영향을 반영하여 산정합니다.

동 해석서가 당사의 재무제표에 미치는 중요한 영향은 없습니다.

당분기부터 새로 도입된 기준서 및 해석서로 인한 회계정책 변경이 재무제표에 미치는 영향은 다음과 같습니다.

(단위: 천원)

구분	2019년 1월 1일		
	변경전	조정사항	변경후
유동자산	191,453,145		191,453,145
비유동자산(주1)	349,815,374	1,550,477	351,365,851
자산 총계	541,268,519	1,550,477	542,818,996
유동부채(주2)	337,290,950	1,021,254	338,312,204
비유동부채(주2)	10,770,084	529,223	11,299,307
부채 총계	348,061,034	1,550,477	349,611,511
자본금	24,272,090	-	24,272,090
기타불입자본	17,459,563	-	17,459,563
이익잉여금	151,549,394	-	151,549,394
기타자본구성요소	(73,562)	-	(73,562)
자본 총계	193,207,485	-	193,207,485

(주1) K-IFRS 1116 적용에 따른 리스자산 증가액에 해당합니다.

(주2) K-IFRS 1116 적용에 따른 리스부채 증가액에 해당합니다.

제정·공표되었으나 아직 시행일이 도래하지 않아 적용하지 아니한 한국채택국제회계기준

은 없습니다.

2-3. 당사가 적용하는 회계정책 중 전기와 비교하여 리스와 관련된 회계정책이 당분기부터 유의적으로 변경되었으며, 리스와 관련된 당사의 회계정책은 다음과 같습니다.

#### ① 리스이용자

당사는 계약의 약정시점에 계약 자체가 리스인지, 계약이 리스를 포함하는지를 판단합니다. 당사는 기초자산을 사용할 권리를 나타내는 사용권자산과 리스료를 지급할 의무를 나타내는 리스부채를 인식합니다. 다만 단기리스와 소액 기초자산리스의 경우 동 기준서의 예외규정을 선택할 수 있으며 당사는 이러한 리스에 대하여 다른 체계적인 기준이 리스이용자의 효익의 형태를 더 잘 나타내는 경우가 아니라면 정액 기준에 따라 비용으로 인식합니다.

리스부채는 리스개시일 현재 지급되지 않은 리스료의 현재가치로 측정됩니다. 리스의 내재 이자율을 쉽게 산정할 수 있는 경우에는 그 이자율로 리스료를 할인하며 그 이자율을 쉽게 산정할 수 없는 경우에는 리스이용자의 증분차입이자율을 사용합니다.

리스개시일에 리스부채의 측정치에 포함되는 리스료는 다음 금액으로 구성됩니다.

- 고정리스료(실질적인 고정리스료를 포함하고 받을 리스 인센티브는 차감)
- 지수나 요율(이율)에 따라 달라지는 변동리스료. 처음에는 리스개시일의 지수나 요율(이율)을 사용하여 측정
- 잔존가치보증에 따라 리스이용자가 지급할 것으로 예상되는 금액
- 리스이용자가 매수선택권을 행사할 것이 상당히 확실한 경우에 그 매수선택권의 행사가격
- 리스기간이 리스이용자의 종료선택권 행사를 반영하는 경우에 그 리스를 종료하기 위하여 부담하는 금액

당사는 리스부채를 재무상태표상 기타금융부채에서 다른 부채와 구분하여 표시합니다.

당사는 리스개시일 후에 리스부채에 대한 이자를 반영하여 장부금액을 증액하거나 지급한 리스료를 반영하여 장부금액을 감액하여 리스부채를 측정합니다.

당사는 다음 중 어느 하나에 해당하는 경우에 리스부채를 재측정하고 관련된 사용권자산에 대해 상응하는 조정을 합니다.

- 리스기간에 변경이 있는 경우나 매수선택권의 행사에 대한 평가에 변동이 있는 경우, 수정 리스료를 수정 할인율로 할인하여 리스부채를 다시 측정합니다.
- 잔존가치보증에 따라 지급할 것으로 예상되는 금액에 변동이 있는 경우나 리스료를 산정할 때 사용한 지수나 요율(이율)의 변동으로 생기는 미래 리스료에 변동이 있는 경우, 수정 리스료를 최초 할인율로 할인하여 리스부채를 다시 측정합니다. 다만 리스료의 변동이 변동 이자율의 변동으로 생긴 경우에는 그 이자율 변동을 반영하는 수정 할인율을 사용한다.
- 별도 리스로 회계처리하지 않는 리스변경에 대하여 수정 리스료를 수정 할인율로 할인하여 리스부채를 다시 측정합니다.

사용권자산은 리스부채의 최초 측정금액, 리스개시일이나 그 전에 지급한 리스료(받은 리스 인센티브는 차감), 리스이용자가 부담하는 리스개설직접원가로 구성되며, 후속적으로 원가에서 감가상각누계액과 손상차손누계액을 차감하여 측정합니다.



리스조건에서 요구하는 대로 기초자산을 해체하고 제거하거나, 기초자산이 위치한 부지를 복구하거나, 기초자산 자체를 복구할 때 리스이용자가 부담하는 원가의 추정치(다만 그 원가가 재고자산을 생산하기 위해 부담하는 것이 아니어야 한다)는 사용권자산에 포함되며 기업회계기준서 제1037호 ‘충당부채, 우발부채, 우발자산’을 적용하여 인식하고 측정합니다.

리스기간 종료시점 이전에 리스이용자에게 기초자산의 소유권을 이전하는 경우나 사용권자산의 원가에 리스이용자가 매수선택권을 행사할 것임이 반영되는 경우에, 리스이용자는 리스개시일부터 기초자산의 내용연수 종료시점까지 사용권자산을 감가상각합니다. 그 밖의 경우에는 리스이용자는 리스개시일부터 사용권자산의 내용연수 종료일과 리스기간 종료일 중 이른 날까지 사용권자산을 감가상각합니다.

당사는 사용권자산을 재무상태표상 유형자산에서 다른 자산과 구분하여 표시합니다.

당사는 사용권자산이 손상되었는지를 판단하고 식별되는 손상차손을 회계처리하기 위하여 기업회계기준서 제1036호 ‘자산손상’을 적용합니다.

당사는 변동리스료(다만 지수나 요율(이율)에 따라 달라지는 변동리스료는 제외)는 사용권자산과 리스부채의 측정에 포함하지 않으며, 그러한 리스료는 변동리스료를 유발하는 사건 또는 조건이 생기는 기간에 당기손익으로 인식합니다.

실무적 간편법으로 리스이용자는 비리스요소를 리스요소와 분리하지 않고, 각 리스요소와 이에 관련되는 비리스요소를 하나의 리스요소로 회계처리하는 방법을 기초자산의 유형별로 선택할 수 있으며, 당사는 이러한 실무적 간편법을 사용하고 있습니다.

## ② 리스제공자

당사는 각 리스를 운용리스 또는 금융리스로 분류합니다. 기초자산의 소유에 따른 위험과 보상의 대부분을 이전하는 리스는 금융리스로 분류하며 기초자산의 소유에 따른 위험과 보상의 대부분을 이전하지 않는 리스는 운용리스로 분류합니다.

당사가 중간리스제공자인 경우 당사는 상위리스와 전대리스를 두 개의 별도 계약으로 회계처리하고 있습니다. 당사는 기초자산이 아닌 상위리스에서 생기는 사용권자산에 따라 전대리스를 금융리스 또는 운용리스로 분류합니다.

당사는 정액 기준이나 다른 체계적인 기준으로 운용리스의 리스료를 수익으로 인식합니다. 다른 체계적인 기준이 기초자산의 사용으로 생기는 효익이 감소되는 형태를 더 잘 나타낸다면 당사는 그 기준을 적용합니다.

당사는 운용리스 체결과정에서 부담하는 리스개설직접원가를 기초자산의 장부금액에 더하고 리스료 수익과 같은 기준으로 리스기간에 걸쳐 비용으로 인식합니다.

당사는 리스개시일에 금융리스에 따라 보유하는 자산을 재무상태표에 인식하고 그 자산을 리스순투자와 동일한 금액의 수취채권으로 표시하며 후속적으로 리스순투자 금액에 일정한 기간수익률을 반영하는 방식으로 리스기간에 걸쳐 금융수익을 인식합니다.

하나의 리스요소와 하나 이상의 추가 리스요소나 비리스요소를 포함하는 계약에서 리스제공

자는 기업회계기준서 제1115호를 적용하여 계약 대가를 배분합니다.

### 3. 중요한 회계추정 및 판단

중간재무제표를 작성함에 있어, 경영진은 회계정책 적용과 자산·부채 및 수익·비용에 영향을 미치는 판단, 추정 및 가정을 해야 합니다. 실제 결과는 이러한 추정치와 다를 수 있습니다.

중간재무제표의 작성을 위해 당사의 회계정책의 적용과 추정의 불확실성의 주요원천에 대해 경영진이 내린 중요한 판단은 주석2에서 설명하고 있는 기업회계기준서 제1116호 '리스'의 도입과 관련된 사항을 제외하고는, 2018년 12월 31일로 종료하는 회계연도에 대한 연차재무제표와 동일합니다.

#### 4. 부문정보

당사는 기업회계기준서 제 1108호에 따라 영업부문과 관련된 공시사항을 연결재무제표에 공시하고 있으며, 동 재무제표에는 별도로 공시하지 않습니다.

#### 5. 사용이 제한된 금융자산 등

당분기말 및 전기말 현재 사용이 제한된 금융자산의 내역은 다음과 같습니다.

(단위: 천원)

구 분	내 역	당분기말		전기말	
		유동	비유동	유동	비유동
단기금융상품	질권설정(주1)	5,100,000	-	-	-
장기금융상품	당좌개설보증금	-	2,000	-	2,000
합계		5,100,000	2,000	-	2,000

(주1) 당사는 당분기 중 캔사업부문을 물적분할하여 분할신설회사를 설립하였으며, 분할신설회사의 지분 100%에 대하여 매각계약을 체결하였습니다. 동 매각계약에 따라 매수자로부터 수령한 매각대금 5,100,000천원과 관련하여 정기예금이 질권설정 되어 있습니다.(주석 40참조)

#### 6. 당기손익공정가치측정금융자산

당분기말 및 전기말 현재 당기손익공정가치측정금융자산의 내역은 다음과 같습니다.

(단위: 천원)

구 분	당분기말		전기말	
	유동	비유동	유동	비유동
당기손익공정가치측정 금융자산				
수익증권	-	-	-	6,215,093
출자금	-	10,000	-	10,000
파생상품자산	2,549,849	-	577,300	-
합 계	2,549,849	10,000	577,300	6,225,093

#### 7. 매출채권및기타채권

(1) 당분기말 및 전기말 현재 매출채권및기타채권의 내역은 다음과 같습니다.

(단위: 천원)

구 분	당분기말		전기말	
	유동	비유동	유동	비유동

매출채권	48,654,290	7,065,695	70,520,011	7,722,112
차감: 대손충당금	(1,740,150)	(324,606)	(2,202,297)	(324,606)
차감: 현재가치할인차금	-	(608,161)	-	(652,784)
매출채권(순액)	46,914,140	6,132,928	68,317,714	6,744,722
미수금	764,778	-	816,266	-
차감: 대손충당금	(89,781)	-	(89,781)	-
미수금(순액)	674,997	-	726,485	-
미수수익	26,518	-	-	-
합계	47,615,655	6,132,928	69,044,199	6,744,722

(2) 당분기 및 전분기 중 매출채권및기타채권의 손실충당금(대손충당금)의 변동내역은 다음과 같습니다.

(당분기)

(단위: 천원)

구분	비손상채권		손상채권	합계
	집합평가대상	개별평가대상		
기초금액	856,577	1,435,501	324,606	2,616,684
손실충당금의 재측정	(445,112)	-	-	(445,112)
기타	32,800	-	-	32,800
분할신설회사 이전	(49,836)	-	-	(49,836)
분기말금액	394,429	1,435,501	324,606	2,154,536

(전기)

(단위: 천원)

구분	비손상채권		손상채권	합계
	집합평가대상	개별평가대상		
기초금액-재작성	535,713	1,083,563	324,606	1,943,882
제1039호에 따른 총당금	328,975	1,083,563	324,606	1,737,144
제1109호 적용에 따른 조정	206,738	-	-	206,738
손상채권으로 재분류	-	-	-	-
비손상채권으로 재분류	-	-	-	-
손실충당금의 재측정	320,864	351,938	-	672,802
제각	-	-	-	-
회수	-	-	-	-
분기말금액	856,577	1,435,501	324,606	2,616,684

## 8. 기타포괄손익공정가치측정금융자산

당분기말 및 전기말 현재 기타포괄손익공정가치측정금융자산 다음과 같습니다.

(단위: 천원)

구분	당분기말		전기말	
	유동	비유동	유동	비유동
기타포괄손익공정가치측정 금융자산(주1)				
하이트진로(주)(주2)	-	227,011	-	138,544
합계	-	227,011	-	138,544

당사는 단기매매항목이 아닌 전략적 투자목적으로 보유하는 지분상품에 대해 최초적용일에 기타포괄손익공정가치측정항목으로 지정하는 취소불가능한 선택권을 적용하였습니다.

- (주1) 당사는 동 지분상품의 공정가치에 대한 단기간의 변동을 당기손익으로 인식하는 것이 장기 목적으로 이러한 지분상품을 보유하여 잠재적인 성과를 장기간에 걸쳐 실현하고자 하는 당사의 전략과 일관되지 않는다고 판단하고 있습니다.
- (주2) 당분기말 및 전기말 현재 차입금에 대한 담보로 제공되어 있습니다.(주석 40 참조).

9. 상각후원가측정금융자산

당분기말 및 전기말 현재 상각후원가측정금융자산의 내용은 다음과 같습니다.

(단위: 천원)

구분	당분기말		전기말	
	유동	비유동	유동	비유동
상각후원가측정금융자산				
대여금(주1)	-	19,211,455	-	18,454,800
임차보증금	350,000	2,035,330	350,000	2,050,436
합계	350,000	21,246,785	350,000	20,505,236

(주1) 당분기말 및 전기말 현재 상기 대여금과 관련하여 지분증권을 담보로 보유하고 있고, 동 주식은 차입금에 대한 담보로 제공되어 있습니다. 한편, 당분기 및 전분기중 인식한 손상차손 금액은 없습니다.(주석 40 참조).

## 10. 재고자산

당분기말 및 전기말 현재 재고자산의 내역은 다음과 같습니다.

(단위: 천원)

구분	당분기말			전기말		
	취득원가	평가손실총당금	장부금액	취득원가	평가손실총당금	장부금액
상품	7,476,854	(769,909)	6,706,945	9,196,536	(1,310,052)	7,886,484
제품	44,880,150	(18,831,871)	26,048,279	56,079,872	(25,074,980)	31,004,892
재공품	737,467	(369,079)	368,388	3,203,693	(1,042,560)	2,161,133
원재료	14,423,992	(883,875)	13,540,117	21,119,587	(1,953,041)	19,166,546
저장품(주1)	2,371,595	(2,483)	2,369,112	13,664,506	(3,186,227)	10,478,279
부산물	-	-	-	224,139	-	224,139
미착자재	13,524,150	-	13,524,150	217,235	-	217,235
합계	83,414,208	(20,857,217)	62,556,991	103,705,568	(32,566,860)	71,138,708

(주1) 당분기에 재고자산으로 분류하던 저장품(금형)을 유형자산의 비품으로 변경하였습니다.

당분기 중 매출원가로 인식된 재고자산의 원가는 89,806,054천원입니다(전분기: 104,562,108천원). 한편 당분기 중 비용으로 인식한 재고자산 원가에는 재고자산을 순실현가능가치로 감액한 평가손실환입 2,972,754천원(전분기: 평가손실 5,013,784천원)이 포함되어 있습니다.

당분기 및 전분기 중 중단영업과 관련하여 발생한 재고자산평가손실(환입액)은 당분기 재고자산평가손실환입 86,583천원, 전분기 재고자산평가손실 549,758천원입니다.

## 11. 기타자산

당분기말 및 전기말 현재 기타자산의 내역은 다음과 같습니다.

(단위: 천원)

구분	당분기말		전기말	
	유동	비유동	유동	비유동
선급금	525,692	-	402,255	-
선급비용	722,460	-	297,758	-
합계	1,248,152	-	700,013	-

당분기 및 전분기 중 인식한 기타자산손상차손금액은 없습니다.

## 12. 매각예정자산

(1) 당분기말 및 전기말 현재 당사의 매각예정자산의 내역은 다음과 같습니다.

(단위: 천원)

구분	당분기말		전기말	
	유동(주1)	비유동(주2,3,4)	유동(주2,3,4)	비유동
유형자산				
토지	-	28,629,094	28,629,094	-
건물	-	3,428,171	3,428,171	-
건축물	-	793,364	793,364	-
기계장치 외	-	6,913,718	6,913,718	-
종속기업투자주식	51,815,028	-	-	-
소계	51,815,028	39,764,347	39,764,347	-

(주1) 당분기 중 캔사업부문을 물적분할하여 설립된 분할신설 회사의 지분 100%를 한일제 관에게 매각하는 계약이 체결되어 동 종속기업투자주식을 매각예정자산으로 분류하였습니다. 매각예정자산으로 분류된 자산의 장부금액이 순공정가치를 초과할 것으로 예상하고 있기 때문에 손상차손은 인식되지 않았습니다. 동 매각예정자산은 2019년 7월 19일에 매각계약이 체결되었으며 2019년 10월 29일에 매각이 완료되어 분할신설회사에 대한 통제가 매수자에게 양도되었습니다(주석 45참조).

(주2) 당사는 인천공장 부지를 계열사인 (주)디씨알이에 110,000,000천원에 매각하기로 결정하고, 동 사항을 2019년 4월 29일에 공시하였습니다. 향후 도시개발계획에 따라 대금을 회수할 계획이며 동 부지와 관련된 투자부동산(32,850,629천원) 및 기타비유동자산(6,913,718천원)을 매각예정자산으로 분류하였습니다. 한편, 매각예정자산으로 분류된 동 공장용지 등은 순공정가치가 장부금액을 초과할 것으로 예상하고 있기 때문에 손상차손은 인식하지 않았습니다.

(주3) (주)디씨알이와 부동산 매매거래시 지급 받은 계약금과 중도금 35,000,000천원에 대한 이행을 위하여 당사가 보유하고 있는 에스지개발(주) 3,910,000주를 (주)디씨알이에게 담보로 제공하였습니다.

(주4) 매각예정자산은 당분기말 현재 차입금에 대한 담보로 제공되어 있습니다(주석 40 참조).

### 13. 종속기업투자

(1) 당분기말 및 전기말 현재 당사의 종속기업주식의 현황은 다음과 같습니다.

(당분기말)

(단위: 천원)

종속기업명	주요 영업활동	법인설립 및 영업소재지	지분율 (%)	의결권비율 (%)	취득원가	장부금액	결산일
에스지개발(주1,2)	부동산의 임대와 매매	대한민국	34.3	64.12	19,550,000	19,518,091	12.31.
상해개량가구용품유 한공사	유리식기 및 주방용품 유통, 판매	중국 상해	100	100	2,708,348	2,708,348	12.31.
합계					22,258,348	22,226,439	



한편, 당분기 중 컨사업부문의 물적분할로 인해 취득한 분할신설회사(삼광컨 주식회사)의 지분 100%에 대한 매각 계약이 체결되어 당분기말 현재 매각예정자산으로 분류되어 종속기업 현황에 기재되지 아니하였습니다.

(전기말)

(단위: 천원)

종속기업명	주요 영업활동	법인설립 및 영업소재지	지분율 (%)	의결권비율 (%)	취득원가	장부금액	결산일
에스지개발(주1)	부동산의 임대와 매매	대한민국	34.3	64.12	19,550,000	19,518,091	12.31.
상해개량가구용품유한 공사	유리식기 및 주방용품 유통, 판매	중국 상해	100	100	2,708,348	2,708,348	12.31.
합계					22,258,348	22,226,439	

당사가 보유하고 있는 지분은 34.3%이나 주주간 협약에 의하여 2대주주인 군장에너지(주)가 보유한 지분 29.82%에 대한 주주로서 (주1)의 권리를 위임받았습니다. 당사는 이러한 사실을 종합적으로 판단하여 사실상 지배력을 보유하고 있다고 보아 연결대상 종속기업에 포함하였습니다.

(주2) 당분기중 부동산매매계약 이행보증을 위하여 당사가 보유하고 있는 주식을 담보로 제공하였습니다.

(2) 당분기 및 전분기 중 종속기업투자의 변동내역은 다음과 같습니다.

(당분기)

(단위: 천원)

종속기업명	기초	증가/감소	분기말
에스지개발(주)	19,518,091	-	19,518,091
상해개량가구용품유한공사	2,708,348	-	2,708,348
합계	22,226,439	-	22,226,439

(전분기)

(단위: 천원)

종속기업명	기초	증가/감소	분기말
에스지개발(주1)	25,957,563	(6,439,472)	19,518,091
상해개량가구용품유한공사	2,708,348	-	2,708,348
합계	28,665,911	(6,439,472)	22,226,439

(주1) 에스지개발(주)에 대한 보유 지분 중 11.31%를 (주)이테크건설에 매각하였습니다.

#### 14. 관계기업투자

(1) 당분기말 및 전기말 현재 관계기업투자주식의 현황은 다음과 같습니다.

(당분기말)

(단위: 천원)

관계기업명	주요 영업활동	법인설립 및 영업소재지	지분율 (%)	취득원가 (주1)	장부금액	결산일
-------	---------	-----------------	------------	--------------	------	-----

㈜이테크건설	토목, 건축 및 전기공사	대한민국	30.71	49,162,707	49,162,707	12.31.
군장에너지㈜	증기 및 전기의 생산	대한민국	25.04	36,855,613	36,855,613	12.31.
합계				86,018,320	86,018,320	

(전기말)

(단위: 천원)

관계기업명	주요영업활동	법인설립 및 영업소재지	지분율 (%)	취득원가 (주1)	장부금액	결산일
㈜이테크건설	토목, 건축 및 전기공사	대한민국	30.71	49,162,707	49,162,707	12.31.
군장에너지㈜	증기 및 전기의 생산	대한민국	25.04	36,855,613	36,855,613	12.31.
합계				86,018,320	86,018,320	

(주1) 전환일의 간주원가에 취득과 처분된 주식의 가액을 가감한 금액입니다.

상기 관계기업투자주식은 당사 차입금의 담보로 제공되어 있습니다(주석40참조).

(2) 당분기말 및 전기말 현재 공시되는 시장가격이 존재하는 관계기업투자의 공정가치는 다음과 같습니다.

(단위: 천원)

구분	당분기말	전기말
㈜이테크건설	65,790,000	69,230,000

(3) 당분기 및 전분기 중 관계기업투자의 변동내역은 없습니다.

15. 유형자산

(1) 당분기 및 전기말 현재 유형자산 장부금액의 구성내역은 다음과 같습니다.

(당분기말)

(단위: 천원)

구분	취득원가	감가상각누계액	정부보조금	장부금액
토지	27,950,844	-	(3,855,000)	24,095,844
건물	61,271,593	(16,772,316)	-	44,499,277
구축물	51,207,917	(21,042,176)	-	30,165,741
기계장치	231,751,761	(173,037,397)	(558,232)	58,156,132
차량운반구	86,901	(86,901)	-	-
공구와기구	975,102	(928,227)	-	46,875
비품	27,922,597	(18,576,946)	-	9,345,651
건설중인자산	282,434	-	-	282,434
사용권자산	1,601,837	(764,630)	-	837,207
합계	403,050,986	(231,208,593)	(4,413,232)	167,429,161

(전기말)

(단위: 천원)

구분	취득원가	감가상각누계액	정부보조금	장부금액
토지	31,268,471	-	(3,855,000)	27,413,471
건물	72,644,285	(23,603,008)	-	49,041,277
구축물	57,463,797	(21,278,964)	-	36,184,833
기계장치	347,573,148	(262,676,722)	(869,904)	84,026,522
차량운반구	211,566	(211,232)	-	334
공구와기구	1,357,386	(1,316,496)	-	40,890
비품	20,404,378	(18,721,211)	-	1,683,167
건설중인자산	7,063,230	-	-	7,063,230
합계	537,986,261	(327,807,633)	(4,724,904)	205,453,724

(2) 당분기 및 전분기 중 유형자산 장부금액의 변동내역은 다음과 같습니다.

(당분기)

(단위: 천원)

구 분	기초금액	회계정책 변경효과	취득	처분 및 손상	감가상각비(주1)	대체	매각예정대체	기말금액
토지	27,413,471	-	-	-	-	-	(3,317,627)	24,095,844
건물	49,041,277	-	-	(19,907)	(1,312,920)	-	(3,209,173)	44,499,277
구축물	36,184,833	-	143,000	(1,034)	(2,178,668)	-	(3,982,390)	30,165,741
기계장치	84,026,522	-	1,597,781	(42,660)	(15,582,371)	7,029,030	(18,872,170)	58,156,132
차량운반구	334	-	-	-	(172)	-	(162)	-
공구와기구	40,890	-	27,580	-	(19,703)	-	(1,892)	46,875
비품	1,683,167	-	2,141,521	(48,322)	(1,564,709)	7,260,048	(126,054)	9,345,651
건설중인자산	7,063,230	-	282,434	-	-	(7,029,030)	(34,200)	282,434
사용권자산	-	1,550,477	68,995	(15,203)	(767,062)	-	-	837,207
합 계	205,453,724	1,550,477	4,261,311	(127,126)	(21,425,605)	7,260,048	(29,543,668)	167,429,161

(전분기)

(단위: 천원)

구 분	기초금액	취득	처분	감가상각비(주1)	대체	기말금액
토지	27,413,471	-	-	-	-	27,413,471
건물	50,884,975	13,800	-	(1,392,129)	-	49,506,646
구축물	29,515,234	9,744,433	-	(2,202,549)	-	37,057,118
기계장치	105,008,740	619,728	-	(17,529,764)	2,226,160	90,324,864
차량운반구	677	-	-	(257)	-	419
공구와기구	89,847	6,480	-	(42,446)	-	53,881
비품	2,003,801	177,365	-	(884,218)	480,500	1,777,449
건설중인자산	1,538,691	2,355,325	-	-	(2,706,660)	1,187,356
합 계	216,455,436	12,917,131	-	(22,051,364)	-	207,321,204

(주1) 당분기 및 전분기 중 중단영업과 관련하여 발생한 감가상각비는 2,788,299천원(전분기:3,991,244천원)입니다.

(3) 당분기말 현재 사용권자산의 내역은 다음과 같습니다.

(당분기)

(단위: 천원)

구분	건물	차량운반구	합계
취득금액	1,394,618	224,854	1,619,472
처분 및 손상	-	(17,635)	(17,635)
감가상각누계액	(697,309)	(67,322)	(764,631)
장부금액	697,309	139,897	837,206

당사는 건물과 차량운반구를 리스하였으며, 사용권자산에 대한 법적 소유권은 리스부채에 대한 담보로 리스제공자가 보유하고 있습니다.

(4) 당분기 중 리스와 관련하여 손익으로 인식된 금액은 다음과 같습니다.

(당분기)

(단위: 천원)

구분	금액
사용권자산 감가상각비	767,063
리스부채 이자비용	37,148

(5) 회계추정의 변경

당사는 재고자산으로 분류하던 저장품(금형)이 자산의 진부화 및 경제적 내용연수의 변동으로, 당분기 중 유형자산의 비품으로 변경하였습니다. 이로 인하여 재고자산(유동자산)이 7,260,048천원이 감소하고 동 금액만큼 유형자산(비유동자산)이 증가하였습니다. 이러한 회계추정의 변경은 상기사항 이외에 당분기 이후에 영향을 미치며, 그 효과는 실무적으로 추정할 수 없기 때문에 공시하지 아니합니다.

16. 투자부동산

(1) 당분기 및 전분기 중 투자부동산 장부금액의 변동내역은 다음과 같습니다.

(당분기)

(단위: 천원)

구 분	기초금액	감가상각비	기말금액
토지	45,512	-	45,512
건물	18,324	(626)	17,698
합 계	63,836	(626)	63,210

(전분기)

(단위: 천원)

구 분	기초금액	감가상각비	기말금액
토지	45,512	-	45,512
건물	19,159	(626)	18,533
합 계	64,671	(626)	64,045

(2) 당분기말 및 전기말 현재 투자부동산의 공정가치는 다음과 같습니다.

(단위: 천원)

구분	당분기말		전기말	
	장부금액	공정가치	장부금액	공정가치
토지	45,512	147,914	45,512	145,070
건물	17,698		18,324	
합 계	63,210	147,914	63,836	145,070

당분기말 및 전기말 현재 당사의 투자부동산의 공정가치는 국토교통부 및 국세청에서 고시하는 공시가격을 이용하였습니다.

(3) 당사의 모든 투자부동산은 직접 소유하고 있는 부동산입니다.

17. 무형자산

당분기 및 전분기 중 무형자산 장부금액의 변동내역은 다음과 같습니다.

(당분기)

(단위: 천원)

구분	기초금액	취득	손상	상각	기말금액
회원권	103,625	-	(24,500)	-	79,125

(전분기)

(단위: 천원)

구분	기초금액	취득	손상	상각	기말금액
회원권	117,725	-	(12,850)	-	104,875

18. 매입채무및기타채무

당분기말 및 전기말 현재 매입채무및기타채무의 내역은 다음과 같습니다.

(단위: 천원)

구분	당분기말		전기말	
	유동	비유동	유동	비유동
매입채무	24,899,026	-	17,630,799	-
미지급금	15,608,079	6,032,278	21,089,088	9,936,846
차감:현재가치할인차금	(196,924)	(640,303)	-	(1,498,139)
미지급금(순액)	15,411,155	5,391,974	21,089,088	8,438,707
미지급비용	6,101,980	-	2,150,942	-
미지급배당금	15,492	-	14,910	-
합계	46,427,653	5,391,974	40,885,739	8,438,707

19. 차입금 등

(1) 당분기말 및 전기말 현재 장·단기차입금 및 사채의 구성내역은 다음과 같습니다.

(단위: 천원)

구분	당분기말		전기말	
	유동	비유동	유동	비유동
단기차입금(주1,2)	206,628,874	-	224,714,881	-
장기차입금(주1,2)	14,240,159	15,008,309	14,086,410	478,682
사채(주1,2)	27,602,766	-	55,544,794	-
합계	248,471,799	15,008,309	294,346,085	478,682

(2) 당분기말 및 전기말 현재 단기차입금의 내역은 다음과 같습니다.

(단위: 천원)

구분	차입처	연이자율(%)	당분기말	전기말
단기차입금(주1)	산업은행 외	2.34~4.95	206,628,874	224,714,881

(3) 당분기말 및 전기말 현재 장기차입금의 내역은 다음과 같습니다.

(단위: 천원)

구분	차입처	연이자율(%)	만기	당분기말		전기말	
				유동	비유동	유동	비유동
장기차입금	신한은행	3.26	2019.11.27	3,300,000	-	4,101,605	-
	국민은행	2.80	2027.02.09	1,159	8,309	2,667,805	9,182
	KEB하나은행	1.75~3.90	2020.03.15 ~2022.06.05	10,939,000	15,000,000	7,317,000	469,500
합계(주1)				14,240,159	15,008,309	14,086,410	478,682

(주1) 당분기말 및 전기말 현재 장·단기차입금 및 사채와 관련하여 당사의 유형자산 등이 담보로 제공되어 있습니다(주석40참조).

(주2) 당분기말 현재 장·단기차입금(일부) 및 사채와 관련하여 특수관계자로부터 담보를 제공받고 있습니다(주석40참조).

(4) 당분기말 및 전기말 현재 당사의 사채의 상세내역은 다음과 같습니다.

(단위: 천원)

구분	발행일	만기일	연이자율(%)	당분기말		전기말	
				유동	비유동	유동	비유동
제39회 무기명 이권부 무보증 사모사채	2017.11.27	2019.05.27	5.2	-	-	12,000,000	-



제40회 무보증 이권보 무보증 사모사채	2018.03.26	2019.09.26	5.2	-	-	18,000,000	-
신한은행 Guaranteed Floating Rate Notes(주 1)	2017.12.21	2019.12.21	3.5	27,629,900	-	25,716,300	-
사채할인발행차금				(27,134)	-	(171,506)	-
합계				27,602,766	-	55,544,794	-

(주1) 당분기말 현재 신한은행으로부터 동 사채에 대한 지급보증을 제공받고 있습니다.

## 20. 기타금융부채

당분기말 및 전기말 현재 기타금융부채의 내역은 다음과 같습니다.

(단위: 천원)

구 분	당분기말		전기말	
	유동	비유동	유동	비유동
보증금	215,646	-	242,345	-
리스부채	802,514	43,536	-	-
합계	1,018,160	43,536	242,345	-

당분기 중 기업회계기준서 제1116호에 따라 소액 기초자산 리스에 대한 면제규정과 최초 적용일에 남은 리스기간이 12개월 이내인 리스에 대한 면제규정 적용된 리스료는 51,924천원입니다.

## 21. 총당부채

(1) 당분기말 및 전기말 현재 총당부채는 없으며, 전분기중의 변동내역은 다음과 같습니다.

(전분기)

(단위: 천원)

구분	기초금액	전입액	사용/감소액	기말금액
기타총당부채	2,790,000	-	(2,790,000)	-
배출가스총당부채	222,724	-	(222,724)	-
합계	3,012,724	-	(3,012,724)	-

### (2) 온실가스 배출권과 배출부채

1) 당분기말 현재 1차 및 2차 계획기간(2015년~2019년)의 이행연도별로 무상할당받은 배출권의 수량은 다음과 같습니다.

(단위: KAU)

이행연도	무상할당 배출권
------	----------

1차	2015년분	193,826
	2016년분	207,338
	2017년분	182,800
2차	2018년분	192,051
	2019년분	192,051
합 계		968,066

2) 당분기 중 배출권 수량의 증감내역은 다음과 같습니다.

(단위: KAU)

구분	2015년분	2016년분	2017년분	2018년분	2019년분	합계
기초	193,826	186,838	182,800	192,051	192,051	947,566
차입	11,255	3,627	-	-	-	14,882
전년 이월	-	(11,255)	(3,627)	-	-	(14,882)
정부 추가 할당	-	20,500	-	-	-	20,500
배출권 구매	-	-	11,031	-	-	11,031
정부 제출	(205,081)	(199,710)	(190,204)	(148,039)	-	(743,034)
배출권 매각	-	-	-	(44,012)	(20,000)	(64,012)
기말	-	-	-	-	172,051	172,051

3) 당분기말 및 전기말 현재 담보로 제공한 배출권은 없습니다.

4) 당분기 및 전분기 중 배출된 온실가스 추정량은 각각 128,615 KAU 및 112,914 KAU 입니다.

5) 2016년도 중 정부로부터 추가 할당된 조기감축할당량은 20,500 KAU 입니다.

6) 1차계획기간(2015~2017년) 배출권 부족량 11,031 KAU는 2018년 6월 배출권 시장을 통해 구매하였습니다(1차계획기간 배출권 부족분 제출기한: 2018년 7월 2일).

## 22. 환불부채 및 반환재고회수권

당분기말 및 전기말 현재 환불부채 및 반환재고회수권은 다음과 같습니다.

(단위: 천원)

구분	당분기말	전기말
환불부채	249,813	253,474
반환재고회수권	221,249	243,292

환불부채는 반품할 수 있는 고객의 권리와 관련됩니다. 판매 시점에 반품이 예상되는제품에 대해서는 환불부채와 그에 상응하는 수익 조정을 인식합니다. 당사는 기댓값모형을 사용하

여 반품수량을 추정하기 위하여 누적적인 역사적 경험을 이용합니다.

반환재고회수권은 환불부채를 결제할 때 고객에게서 제품을 회수할 당사의 권리이며, 당사가 회수할 금액으로 인식하였습니다.

### 23. 기타부채

당분기말 및 전기말 현재 기타부채의 내역은 다음과 같습니다.

(단위: 천원)

구분	당분기말		전기말	
	유동	비유동	유동	비유동
선수금	20,953,316	-	806,394	-
예수금	2,142,889	-	16,103	-
기타부채	646,000	225,116	740,811	271,979
합계	23,742,205	225,116	1,563,308	271,979

### 24. 퇴직급여제도

(1) 당분기말 및 전기말 현재 확정급여형 퇴직급여제도와 관련하여 당사의 의무로 인하여 발생하는 재무상태표상 구성항목은 다음과 같습니다.

(단위: 천원)

구분	당분기말	전기말
기금이 적립된 제도에서 발생한 확정급여채무의 현재가치	11,247,585	15,271,619
사외적립자산의 공정가치	(10,832,203)	(13,690,904)
순확정급여부채	415,382	1,580,715

(2) 당분기 및 전분기 중 순확정급여부채의 변동내역은 다음과 같습니다.

(당분기)

(단위: 천원)

구분	확정급여채무 현재가치	사외적립자산 공정가치	순확정급여 부채(자산)
기초	15,271,619	(13,690,904)	1,580,715
당기손익으로 인식되는 금액			
당기근무원가	1,773,449	-	1,773,449
이자비용(이자수익)	258,516	(266,712)	(8,196)
소계	2,031,965	(266,712)	1,765,253
기타포괄손익으로 인식되는 재측정요소			
사외적립자산의 수익	-	266,712	266,712
재무적가치의 변동	(386,305)	-	(386,305)
기여금			
기업이 납부한 기여금	-	(876,495)	(876,495)
제도에서 지급한 금액			
회사 지급액	(5,630,547)	3,729,449	(1,901,098)
계열사 전입	(39,147)	5,747	(33,400)
기말	11,247,585	(10,832,203)	415,382

(전분기)

(단위: 천원)

구분	확정급여채무 현재가치	사외적립자산 공정가치	순확정급여 부채(자산)
기초	14,865,353	(13,025,560)	1,839,794
당기손익으로 인식되는 금액			
당기근무원가	1,776,537	-	1,776,537
이자비용(이자수익)	329,600	(286,516)	43,084
소계	2,106,136	(286,516)	1,819,621
기타포괄손익으로 인식되는 재측정요소			
사외적립자산의 수익	-	110,292	110,292
제도에서 지급한 금액			
회사 지급액	(2,040,745)	2,193,920	153,175
기말	14,930,744	(11,007,863)	3,922,881

(3) 당분기 및 전분기 중 퇴직급여 발생액의 배부내역은 다음과 같습니다.

(단위: 천원)

구분	당분기	전분기
매출원가	878,810	1,112,777
판매비와관리비	306,122	204,307

중단영업손익	580,321	502,537
합계	1,765,252	1,819,621

(4) 당분기말 및 전기말 현재 사외적립자산의 공정가치의 구성요소는 다음과 같습니다.

(단위: 천원)

구분	당분기말	전기말
정기예금	10,832,203	13,690,904

당분기 및 전분기중 사외적립자산의 실제 수익은 각각 0원 및 176,224천원입니다.

## 25. 자본금

(1) 당분기말 및 전기말 현재 자본금의 구성내역은 다음과 같습니다.

(단위: 천원)

구분	당분기말	전기말
수권주식수	15,000,000주	15,000,000주
발행주식수	4,854,418주	4,854,418주
액면가액	5,000원	5,000원
자본금(보통주)	24,272,090	24,272,090

(2) 당분기 및 전분기중 유통주식수의 변동내역은 다음과 같습니다.

(단위: 주)

구분	당분기	전분기
분기초유통주식수	4,854,418	4,854,418
자기주식취득	(51,802)	-
분기말 유통보통주식수	4,802,616	4,854,418

26. 기타불입자본

당분기말 및 전기말 현재 기타불입자본의 구성내역은 다음과 같습니다.

(단위: 천원)

구분	당분기말	전기말
주식발행초과금	8,491,539	8,491,539
자기주식처분이익	8,968,024	8,968,024
합계	17,459,563	17,459,563

27. 이익잉여금과 배당금

(1) 당분기말 및 전기말 현재 이익잉여금의 구성내역은 다음과 같습니다.

(단위: 천원)

구분	당분기말	전기말
법정적립금		
이익준비금(주1)	4,817,000	4,618,000
임의적립금	96,800,000	136,800,000
미처분이익잉여금(주2,3,4)	41,518,453	10,131,394
합계	143,135,453	151,549,394

(주1) 상법상의 규정에 따라 납입자본의 50%에 달할 때까지 매 결산기마다 금전에 의한 이익배당액의 10% 이상을 이익준비금으로 적립하고 있습니다. 동 이익준비금은 현금배당의 재원으로 사용될 수 없으며, 자본전입 또는 결손보전을 위해서만 사용될 수 있습니다.

(주2) 이익잉여금 중 38,795,428천원은 과거 자산재평가법에 의한 자산재평가에서 발생한 재평가차익으로, 당사는 동 재평가차익을 이익잉여금으로 계상하고 있습니다. 동 재평가차익은 현금배당의 재원으로 사용될 수 없으며, 자본전입 또는 결손보전을 위해서만 사용될 수 있습니다.

(주3) 당분기말 및 전기말 현재 누적보험수리적손실이 각각 2,495,029천원 및 2,588,311천원 포함되어 있습니다.

(주4) 이익잉여금 중 8,187,934천원은 합병차익으로, 동 합병차익은 현금배당의 재원으로 사용될 수 없으며, 자본전입 또는 결손보전을 위해서만 사용될 수 있습니다.

(2) 당분기 및 전분기의 배당금 지급내역은 다음과 같습니다.

(당분기)

(단위: 천원)

주식의 종류	총발행주식수(주)	배당주식수(주)	주당 배당금(원)	배당금 합계
보통주(주1)	4,854,418	2,649,866	750	1,987,400

(주1) 당분기 배당금액은 최대주주와 특수관계인은 배당에서 차등배당이 적용되어 지급되었습니다.

(전분기)

(단위: 천원)

주식의 종류	총발행주식수(주)	배당주식수(주)	주당 배당금(원)	배당금 합계
보통주(주1)	4,854,418	2,690,418	350	941,646

(주1) 전분기 배당금액은 최대주주와 특수관계인은 배당에서 차등배당이 적용되어 지급되었습니다.

28. 기타자본구성요소

(1) 당분기말 및 전기말 현재 기타자본구성요소의 구성내역은 다음과 같습니다.

(단위: 천원)

구분	당분기말	전기말
기타포괄손익인식금융자산평가손익	(4,557)	(73,562)
자기주식	(1,990,449)	-
합 계	(1,995,006)	(73,562)

(2) 자기주식

당사는 당분기 중 주가안정 등을 목적으로 신한은행과 자사주신탁 계약을 체결하여 자기주식을 취득하였으며 당분기 중 신탁계약이 종료되었습니다. 당분기말 현재 당사가 보유하고 있는 자기주식의 취득원가와 수량은 각각 1,990,449천원, 51,802주입니다.

29. 수익

(1) 당분기 및 전분기 중 발생한 수익은 다음과 같습니다.

(단위: 천원)

구분		당분기		전분기	
		3개월	누적	3개월	누적
고객과의 계약에서 생기는 수익	제품매출액	40,656,939	125,021,436	34,538,111	116,639,316
	상품매출액	18,144,920	69,830,157	17,933,221	68,148,075
	기타매출액	876,511	4,130,532	224,603	2,287,157
	소 계	59,678,370	198,982,125	52,695,935	187,074,548
기타	운용리스매출액	410,612	139,062	440,401	135,951
합 계		60,088,982	199,121,187	53,136,336	187,210,499

상기 수익 중 운용리스매출액은 기간에 걸쳐 이행하는 수행의무입니다.

(2) 지역별 정보

당분기 및 전분기 중 지역별 수익 및 성과의 내용은 다음과 같습니다.

(당분기)

(단위: 천원)

구분	국내		해외		합계	
	3개월	누적	3개월	누적	3개월	누적
매출액	50,297,023	164,007,068	9,791,959	35,114,119	60,088,982	199,121,187
영업이익(손실)	888,548	686,325	(535,834)	(1,668,319)	352,714	(981,994)
분기계속영업순이익(손실)	663,668	1,888,372	(808,919)	(1,573,309)	(145,251)	315,063



(전분기)

(단위: 천원)

구분	국내		해외		합계	
	3개월	누적	3개월	누적	3개월	누적
매출액	48,333,064	163,472,465	4,803,272	23,738,034	53,136,336	187,210,499
영업이익(손실)	(1,808,191)	(10,410,348)	(1,383,474)	(4,589,775)	(3,191,665)	(15,000,123)
분기계속영업순이익(손실)	(8,661,257)	(11,059,499)	(2,407,541)	(4,121,713)	(11,068,798)	(15,181,212)

### (3) 주요고객에 대한 정보

당분기 및 전분기 중 당사 수익의 10% 이상을 차지하는 단일의 고객은 다음과 같습니다.

(단위: 천원)

주요고객명	당분기	전분기
군장에너지(주)	50,459,406	46,840,408
하이트진로(주1)	22,412,830	16,341,869

(주1) 하이트진로(주)의 연결대상 종속기업에 대한 매출도 포함되어 있습니다.

### 30. 판매비 및 관리비

(1) 당분기 및 전분기 중 판매비의 내역은 다음과 같습니다.

(단위: 천원)

구분	당분기		전분기	
	3개월	누적	3개월	누적
급여	716,966	2,451,432	545,399	1,971,217
퇴직급여	102,041	306,122	58,833	204,307
복리후생비	50,606	137,526	15,969	71,201
여비교통비	65,075	247,566	22,032	187,755
통신비	2,810	9,438	2,023	5,452
보험료	3,943	25,522	3,992	12,372
접대비	85,727	212,648	24,193	80,177
광고선전비	408,938	1,187,786	314,018	883,714
견본비	58,620	185,468	63,985	122,957
운반비	1,838,671	5,682,992	1,193,289	4,505,777
지급수수료	142,983	1,306,167	147,061	895,359
소모품비	39,673	146,268	22,827	70,182
수출제비	214,292	836,087	356,384	1,153,466
차량유지비	11,817	28,743	1,401	4,416

교육훈련비	243	357	(50)	2,121
도서인쇄비	483	11,903	545	7,579
용역비	326,819	1,005,814	285,373	781,798
대손상각비(환입)	(46,169)	(456,934)	(303,501)	81,325
합계	4,023,538	13,324,905	2,753,772	11,041,176

(2) 당분기 및 전분기 중 관리비의 내역은 다음과 같습니다.

(단위: 천원)

구분	당분기		전분기	
	3개월	누적	3개월	누적
급여	625,152	1,824,010	616,712	1,776,821
퇴직급여	56,601	169,802	67,777	175,522
복리후생비	177,539	536,565	190,297	525,750
여비교통비	17,021	66,656	28,401	75,801
통신비	24,363	75,291	29,087	88,944
세금과공과	27,074	137,471	224,522	320,044
지급임차료	45,708	203,549	209,612	630,146
감가상각비	310,148	943,797	52,283	146,219
수선비	4,496	12,706	9,778	28,904
보험료	9,930	31,870	7,391	22,775
접대비	20,759	49,448	40,928	105,993
지급수수료	547,457	1,669,947	39,303	1,865,946
소모품비	13,904	28,496	15,378	54,932
차량유지비	40,507	135,666	74,921	222,905
교육훈련비	(3)	2,597	672	2,946
도서인쇄비	2,928	13,966	1,640	12,801
용역비	43,920	140,560	74,981	320,802
사무실관리비	-	175	88,696	293,166
수도광열비	1,406	7,591	1,744	6,725
전력비	4,964	16,366	5,262	17,138
투자부동산감가상각비	209	626	209	626
합계	1,974,083	6,067,155	1,779,595	6,694,908

### 31. 금융이익 및 금융원가

(1) 당분기 및 전분기 중 금융이익 및 금융원가의 내역은 다음과 같습니다.

(단위: 천원)

구분	당분기		전분기	
	3개월	누적	3개월	누적
<b>(금융이익)</b>				
이자수익	85,690	159,919	17,266	47,064
외환차이	(2,414)	97,517	(36,782)	93,305
당기손익공정가치측정금융자산거래이익	73,376	244,822	137,046	137,046
당기손익공정가치측정금융자산평가이익	949,708	1,972,549	(32,964)	1,070,771
합계	1,106,360	2,474,807	84,566	1,348,186
<b>(금융원가)</b>				
이자비용	2,553,048	8,011,072	2,612,172	7,941,246
외환차이	1,305,157	2,743,804	(74,731)	1,432,855
당기손익공정가치측정금융자산평가손실	-	-	1,874,970	742,298
합계	3,858,205	10,754,876	4,412,411	10,116,399

### 32. 기타영업외이익

당분기 및 전분기 중 기타영업외이익의 내역은 다음과 같습니다.

(단위: 천원)

구분	당분기		전분기	
	3개월	누적	3개월	누적
유형자산처분이익	30,532	48,283	-	80,476
외환차익	430,187	880,223	338,695	1,136,951
외화환산이익	257,558	544,243	(610,367)	150,145
무형자산손상차손환입	-	-	10,125	10,125
종속기업투자처분이익	-	-	-	3,617,368
수입임대료	-	-	250	250
배당금수익	-	4,525,455	-	3,649,250
과징금환입	-	1,572,000	-	-
잡이익	472,242	1,634,135	293,906	927,532
합계	1,190,518	9,204,339	32,609	9,572,097

### 33. 기타영업외비용

당분기 및 전분기 중 기타영업외비용의 내역은 다음과 같습니다.

(단위: 천원)

구분	당분기		전분기	
	3개월	누적	3개월	누적
유형자산폐기손실	-	34,131	-	-
무형자산손상차손	250	24,500	22,975	22,975
매출채권처분손실	27,496	53,883	-	-
외환차손	39,146	69,239	193,620	885,107
외화환산손실	124,328	138,498	(38,391)	283,668
기부금	2,534	33,901	1,174	7,245
기타의감가상각비	-	-	2,677,240	2,677,240
재고자산폐기손실	-	554,807	-	-
잡손실	336,896	1,352,246	218,559	241,928
합계	530,650	2,261,205	3,075,177	4,118,163

### 34. 법인세

(1) 당분기 및 전분기 중 법인세비용의 주요 구성내용은 다음과 같습니다.

(단위: 천원)

구분	당분기	전분기
당기법인세비용		
당분기법인세부담액	-	(2,130,804)
이연법인세비용		
기타포괄손익으로 반영된 법인세	(45,773)	37,576
일시적차이의 발생 및 소멸로 인한 금액	(2,588,218)	(1,039,962)
총 법인세이익	(2,633,991)	(3,133,190)

당분기 및 전분기 중 중단영업과 관련하여 발생한 법인세비용은 당분기 42,346천원, 전분기 (-)169,494천원입니다.

(2) 당분기 및 전분기 중 회계이익과 법인세비용(이익)의 관계는 다음과 같습니다.

(단위: 천원)

구분	당분기	전분기
법인세비용차감전순이익(비용)	(2,318,928)	(18,314,402)
적용세율에 따른 법인세이익(비용)	(510,164)	(4,029,168)
조정사항		
비과세수익으로 인한 효과	(675,409)	(1,122,452)
비공제비용으로 인한 효과	65,153	57,666
세액공제 및 감면등으로 인한효과(주1)	-	(107,094)
기타세율차이 등	(1,513,571)	4,198,662
소 계	(2,123,827)	3,026,782
과거기간의 당기법인세에 대하여 당기에 인식한 조정액	-	(2,130,804)
계속영업과 관련하여 당기손익으로 인식된 법인세이익	(2,633,991)	(3,133,190)

(주1) 당사는 공장을 수도권 밖으로 이전하여 조세특례제한법에 의한 법인세 감면을 적용받고 있습니다.

### 35. 비용의 성격별 분류

당분기 및 전분기 중 발생한 비용의 성격별로 분류한 내역은 다음과 같습니다.

(단위: 천원)

계정과목	당분기			전분기		
	판매비, 관리비	매출원가	합계	판매비, 관리비	매출원가	합계
제품과 재공품의 변동	-	2,226,481	2,226,481	-	21,152,676	21,152,676
상품의 판매	-	64,851,617	64,851,617	-	63,072,359	63,072,359
사용된 원재료	-	22,727,956	22,727,956	-	20,337,073	20,337,073
소모품비	174,764	9,239,996	9,414,760	125,114	12,084,069	12,209,183
종업원급여	4,275,443	10,570,602	14,846,045	3,748,038	9,517,455	13,265,493
감가상각비	944,423	17,584,648	18,529,071	146,846	15,041,754	15,188,600
지급수수료	2,976,114	658,169	3,634,283	2,761,305	533,081	3,294,386
임차료	203,549	1,098,128	1,301,677	630,146	1,162,034	1,792,180
기타	10,817,767	51,753,525	62,571,292	10,324,635	41,574,038	51,898,673
합계	19,392,060	180,711,122	200,103,182	17,736,084	184,474,539	202,210,623

### 36. 주당이익(손실)

#### (1) 기본주당이익(손실)

기본주당이익(손실) 계산에 사용된 분기순이익(손실)과 가중평균유통보통주식수는 다음과 같습니다.

(단위: 주, 원)

구분	당분기		전분기	
	3개월	누적	3개월	누적
총기본주당이익 계산에 사용된 당분기순이익(손실)	(4,040,516,806)	(6,519,823,886)	(10,459,699,786)	(18,470,613,458)
보통주에 귀속되는 계속영업이익(손실)	(145,251,483)	315,063,000	(11,068,797,762)	(15,181,212,411)
보통주에 귀속되는 중단영업이익(손실)	(3,895,265,323)	(6,834,886,886)	609,097,976	(3,289,401,047)
기본주당이익 계산을 위한 가중평균유통보통주식수	4,803,106	4,821,600	4,854,418	4,854,418
총기본주당이익(손실)	(841)	(1,353)	(2,155)	(3,805)
계속영업주당이익(손실)	(30)	65	(2,280)	(3,127)
중단영업주당이익(손실)	(811)	(1,418)	125	(678)

(2) 당분기 및 전분기 중 가중평균유통보통주식수의 계산내역은 다음과 같습니다.

(당분기)

구분	주식수(주)		적수(일)		주식적수(주)	
	3개월	누적	3개월	누적	3개월	누적
기초유통주식수	4,854,418	4,854,418	92	273	446,606,456	1,325,256,114
주식의 변동	(51,312)	(32,818)	92	273	(4,720,704)	(8,959,314)
가중평균유통주식수	4,803,106	4,821,600	92	273	441,885,752	1,316,296,800

(전분기)

구분	주식수(주)		적수(일)		주식적수(주)	
	3개월	누적	3개월	누적	3개월	누적
기초유통주식수	4,854,418	4,854,418	92	273	446,606,456	1,325,256,114
가중평균유통주식수	4,854,418	4,854,418	92	273	446,606,456	1,325,256,114

(3) 희석주당손실

당분기 및 전분기 중 희석증권이 존재하지 않으므로, 희석주당손실은 기본주당손실과 동일합니다.



### 37. 금융상품

#### (1) 자본위험관리

당사는 부채와 자본 잔액의 최적화를 통하여 주주이익을 극대화시키는 동시에 계속기업으로서 지속될 수 있도록 자본을 관리하고 있습니다. 당사의 전반적인 전략은 전기말과 변동이 없습니다.

당사는 자본관리지표로 부채비율을 이용하고 있으며 이 비율은 총 부채를 총 자본으로 나누어 산출하고 있으며 총부채 및 총자본은 재무제표의 금액을 기준으로 계산합니다.

당사는 외부적으로 강제된 자기자본규제의 대상은 아닙니다.

당분기말 및 전기말 현재 부채비율은 다음과 같습니다.

(단위: 천원)

구분	당분기말	전기말
부채	340,993,948	348,061,034
자본	182,872,100	193,207,485
부채비율	186.47%	180.15%

(2) 당분기말 및 전기말 현재 금융자산과 금융부채의 범주별 장부금액은 다음과 같습니다.

(당분기말)

(단위: 천원)

구분	상각후원가측정 금융자산	기타포괄손익공정가 치측정금융자산	당기손익공정가치측 정금융자산	장부금액	공정가치
현금및현금성자산	4,320,976	-	-	4,320,976	4,320,976
매출채권및기타채권	53,748,583	-	-	53,748,583	53,748,583
장단기금융상품	5,102,000	-	-	5,102,000	5,102,000
기타포괄손익공정가치측정 금융자산					
지분증권	-	227,011	-	227,011	227,011
당기손익공정가치측정 금융자산					
파생상품자산	-	-	2,549,849	2,549,849	2,549,849
출자금	-	-	10,000	10,000	10,000
수익증권	-	-	-	-	-
상각후원가측정금융자산	21,596,785	-	-	21,596,785	21,596,785
합계	84,768,344	227,011	2,559,849	87,555,204	87,555,204

(전기말)

(단위: 천원)

구분	상각후원가측정	기타포괄손익공정가	당기손익공정가치측	장부금액	공정가치
----	---------	-----------	-----------	------	------

	금융자산	치측정금융자산	정금융자산		
현금및현금성자산	9,623,863	-	-	9,623,863	9,623,863
매출채권및기타채권	75,788,921	-	-	75,788,921	75,788,921
장단기금융상품	2,000	-	-	2,000	2,000
기타포괄손익공정가치측정 금융자산					
지분증권	-	138,544	-	138,544	138,544
당기손익공정가치측정 금융자산					
파생상품자산	-	-	577,300	577,300	577,300
출자금	-	-	10,000	10,000	10,000
수익증권	-	-	6,215,093	6,215,093	6,215,093
상각후원가측정금융자산	20,855,236	-	-	20,855,236	20,855,236
합계	106,270,020	138,544	6,802,393	113,210,957	113,210,957

(3) 당분기말 및 전기말 현재 범주별 금융부채의 내역은 다음과 같습니다.

(당분기말)

(단위: 천원)

구분	상각후원가로 측정 하는 금융부채	당기손익인식 금융부채	장부금액	공정가치
매입채무및기타채무	51,819,627	-	51,819,627	51,819,627
장단기차입금 및 사채	263,480,108	-	263,480,108	263,480,108
기타금융부채	1,061,696	-	1,061,696	1,061,696
합계	316,361,431	-	316,361,431	316,361,431

(전기말)

(단위: 천원)

구분	상각후원가로 측정 하는 금융부채	당기손익인식 금융부채	장부금액	공정가치
매입채무및기타채무	49,324,446	-	49,324,446	49,324,446
장단기차입금 및 사채	294,824,767	-	294,824,767	294,824,767
기타금융부채	242,345	-	242,345	242,345
합계	344,391,558	-	344,391,558	344,391,558

#### (4) 금융상품의 공정가치

1) 당사는 요약재무상태표에 상각후원가로 인식되는 금융자산 및 금융부채의 장부금액은 공정가치와 유사하다고 판단하고 있습니다.

2) 당사는 재무상태표에 공정가치로 측정되는 금융상품에 대하여 공정가치 측정에 사용된 투입변수에 따라 다음과 같은 공정가치 서열체계로 분류하였습니다.

(수준 1) 동일한 자산이나 부채에 대한 활성시장에서의 (조정되지 않은) 공시가격

- (수준 2) 직접적으로(예: 가격) 또는 간접적으로(예: 가격에서 도출되어) 관측가능한, 자산이나 부채에 대한 투입변수. 단 수준 1에 포함된 공시가격은 제외함
- (수준 3) 관측가능한 시장자료에 기초하지 않은, 자산이나 부채에 대한 투입변수(관측가능하지 않은 투입변수)

가. 다음 표는 최초 인식후 공정가치로 측정되는 금융상품을 공정가치가 시장에서 관측가능한 정도에 따라 수준 1에서 수준 3으로 분류하여 분석한 것입니다.

(당분기말)

(단위: 천원)

구분	수준 1	수준 2	수준 3	합계
금융자산				
기타포괄손익금융자산				
지분증권	227,011	-	-	227,011
당기손익인식금융자산				
파생상품자산	-	2,549,849	-	2,549,849
출자금	-	-	10,000	10,000
수익증권	-	-	-	-
합 계	227,011	2,549,849	10,000	2,786,860

(전기말)

(단위: 천원)

구분	수준 1	수준 2	수준 3	합계
금융자산				
기타포괄손익인식금융자산				
지분증권	138,544	-	-	138,544
당기손익인식금융자산				
파생상품자산	-	577,300	-	577,300
출자금	-	-	10,000	10,000
수익증권	-	6,215,093	-	6,215,093
합 계	138,544	6,792,393	10,000	6,940,937

나. 수준 3 공정가치 측정으로 분류되는 금융자산의 당분기 및 전분기의 변동내역은 없습니다.

3) 당사는 수준간의 이동을 가져오는 사건이나 상황의 변동이 발생하는 시점에 수준간의 이동을 인식하고 있습니다.

4) 당분기 및 전분기 중 수준 2와 수준 3 공정가치측정치로 분류되는 금융상품의 공정가치 측정에 사용된 가치평가기법의 변동은 없습니다.

5) 당사는 합리적으로 가능한 대체적인 가정을 반영하기 위한 관측가능하지 않은 투입변수의 변동이 공정가치측정치에 유의적인 변동을 가져오지 않을 것으로 판단하고 있습니다.

6) 당사가 보유하고 있는 금융자산과 금융부채의 공정가치에 영향을 미치는 당분기 및 전분기 중 발생한 사업환경이나 경제적 환경의 유의적인 변화는 없습니다.

(5) 금융자산의 재분류

당분기 및 전분기 중 목적이나 사용의 변경으로 인하여 재분류된 금융자산은 없습니다.

38. 파생상품

(1) 당분기말 및 전기말 현재 파생상품자산(부채)의 내역은 다음과 같습니다.

(단위: 천원)

구분	당분기말	전기말
위험회피회계로 지정되지 않은 매매목적 파생상품		
통화스왑	2,490,900	577,300
이자율스왑	58,949	-
합계	2,549,849	577,300

(주1) 당분기말 현재 파생상품자산은 당기손익공정가치측정금융자산으로 분류하고 있습니다.

(2) 당분기말 현재 미결제된 통화스왑계약은 다음과 같습니다.

(단위: 천원)

구분	지급금액	수취금액	만기일	이자율	총누적평가이익
통화스왑	25,139,000	USD 23,000,000	2019-12-23	3개월 Libor + 0.90 지급 2.485% 수취	2,490,900

(3) 당분기말 FRN사채와 관련하여 이자율스왑을 체결하였으며, 구체적인 내역은 다음과 같습니다.

(단위: 천원)

구분	종류	계약처	계약금액	만기일	이자율(%)		총누적평가이익
					수취	지급	
이자율스왑	이자율스왑	신한은행	23,139,000	2019-12-23	3개월 Libor + 0.90 지급	2.49%	58,949

(4) 당분기 중 파생상품자산(부채)의 변동내역은 다음과 같습니다.

(단위: 천원)

구분	기초	당기손익공정가치측정금융자산평가이익	분기말
통화스왑	577,300	1,913,600	2,490,900
이자율스왑	-	58,949	58,949
합계	577,300	1,972,549	2,549,849

39. 특수관계자 등과의 거래

(1) 당분기말 현재 당사의 특수관계자 등의 현황은 다음과 같습니다.

구분	회사명
종속기업	에스지개발(주), 상해개량가구용품유한공사
관계기업	(주)이테크건설, 군장에너지(주)
기타 특수관계자	(주)퀵츠테크, 에스엠지에너지(주), 삼화리조트(주1), 삼광캔주식회사(주4)
대규모기업집단체열회사 등(주2)	오씨아이(주), (주)빅솔론, (주)유니드, (주)유니온, 오씨아이페로(주), 오씨아이에스이(주), (주)유니드글로벌상사, 오씨아이정보통신(주), 오씨아이스페셜티(주), (주)디씨알이, (주)유니드엘이디, 오씨아이파워(주), 행복도시태양광발전소(주), OCI INTERNATIONAL INC.(주3) 등

(주1) 당사의 대표이사과 동일한 대표이사과 재직중인 회사입니다.

(주2) 동 회사 등은 한국채택국제회계기준 제1024호 문단9에서 정의하는 특수관계자에는 해당하지 않으나, 공정거래위원회가 지정한 대규모기업집단체열회사는 한국채택국제회계기준 제1024호 문단10에서 규정하는 실질관계에 따른 특수관계자라는 증권선물위원회의 의결사항에 따라 특수관계자로 분류되는 회사 등입니다.

(주3) 대규모기업집단체열회사에 포함된 (주)유니드글로벌상사가 100% 지분을 보유하고 있는 해외현지법인입니다.

(주4) 당분기 중 캔사업부문의 물적분할이 발생하였습니다. 동 물적분할로 인해 취득한 분할신설 회사(삼광캔 주식회사)는 처분을 목적으로 취득하여 당분기말 현재 매각예정자산으로 분류되어 기타의특수관자로 분류되었습니다.

(2) 당분기 및 전분기 중 특수관계자와의 수익·비용등의 거래 내역은 다음과 같습니다.

(당분기)

(단위: 천원)

구분	회사명	수익거래				비용거래		
		매출	배당금 수익	기타	합계	원재료	기타	합계
종속기업	에스지개발(주)	-	-	-	-	-	778,217	778,217
	상해개량가구용품 유한공사	1,588,152	-	8,837	1,596,989	71,965	8,759	80,724
관계기업	(주)이테크건설	674,506	860,000	-	1,534,506	-	41,400	41,400
	군장에너지(주)	50,459,406	3,258,875	-	53,718,281	-	-	-
기타특수 관계자	삼화리조트	-	-	-	-	-	158,114	158,114
합계		52,722,064	4,118,875	8,837	56,849,776	71,965	986,490	1,058,455

(전분기)

(단위: 천원)

구분	회사명	수익거래				비용거래			
		매출	배당금 수익	유형자산처 분(주1)	기타	합계	원재료	유형자산 취득	기타(주2)

종속기업	에스지개발(주)	-	-	-	-	-	-	-	823,143	823,143
	상해개량가구용품 유한공사	1,086,430	-	-	-	1,086,430	11,157	-	-	11,157
	관계기업	쥘이테크건설	626,478	645,000	-	-	1,271,478	-	11,364,091	41,400
	군장에너지(주)	46,840,408	2,607,100	20,000	18,880	49,486,388	-	-	-	-
	합계	48,553,316	3,252,100	20,000	18,880	51,844,296	11,157	11,364,091	864,543	12,239,790

(주1) 당사는 전분기 중 특수관계자인 군장에너지에게 유형자산(장부금액: 0)을 매각하였으며, 이와 관련된 처분손익입니다.

(주2) 당사는 전분기 중 특수관계인 에스지개발과 이테크건설에게 건물임차료 및 지급임차료를 지급하고 있습니다.

당분기 및 전분기의 대규모 기업집단 내 계열회사와의 거래 중 상기의 '특수관계자와의 거래 내역'에 포함된 거래를 제외한 나머지 회사 등과의 수익·비용등의 거래내역은 다음과 같습니다.

(당분기)

(단위: 천원)

회사명	수익거래		비용거래			
	매출	합계	원재료	용역	기타	합계
오씨아이(주)	89,912	89,912	4,009,054	-	-	4,009,054
(주)유니드	9,545	9,545	-	-	-	-
오씨아이정보통신(주)	-	-	-	106,560	42,550	149,110
(주)디씨알이	30,873	30,873	-	-	-	-
OCI INTERNATIONAL INC.(주1)	1,669,084	1,669,084	-	-	154,459	154,459
합 계	1,799,414	1,799,414	4,009,054	106,560	197,009	4,312,623

(전분기)

(단위: 천원)

회사명	수익거래		비용거래			
	매출	합계	원재료	용역	기타	합계
오씨아이(주)	30,695	30,695	3,176,746	-	-	3,176,746
(주)유니드	131,536	131,536	-	-	-	-
오씨아이정보통신(주)	-	-	-	104,805	49,360	154,165
(주)디씨알이	28,431	28,431	-	-	-	-
OCI INTERNATIONAL INC.(주1)	2,162,189	2,162,189	-	-	135	135
합 계	2,352,850	2,352,850	3,176,746	104,805	49,494	3,331,045

(주1) 당사의 대리인으로서 제품 위탁판매를 수행하고 있습니다.

(3) 당분기말 및 전기말 현재 채권·채무잔액은 다음과 같습니다.

(당분기말)

(단위: 천원)

구분	회사명	채권			채무		
		매출채권	기타채권	합계	매입채무	기타채무	합계
종속기업	에스지개발(주)	-	540,467	540,467	-	5,573	5,573
	상해개량가구용품유한공사(주1)	5,733,401	8,837	5,742,238	15,127	-	15,127
관계기업	(주)이테크건설	51,795	-	51,795	-	10,255,084	10,255,084
	군장에너지(주)	2,611,088	-	2,611,088	-	-	-
기타 특수관	(주)퀵테크	2,004,684	22,357	2,027,041	-	-	-



계자	삼화리조트	-	300,000	300,000	-	158,114	158,114
합 계		10,400,968	871,661	11,272,629	15,127	10,418,771	10,433,898

(전기말)

(단위: 천원)

구분	회사명	채권			채무		
		매출채권	기타채권	합계	매입채무	기타채무	합계
종속기업	에스지개발㈜	-	540,467	540,467	-	1,200	1,200
	상해개량가구용품유한공사(주1)	5,764,006	-	5,764,006	235,963	-	235,963
관계기업	㈜이테크건설	59,835	-	59,835	-	10,843,499	10,843,499
	군장에너지㈜	1,559,462	14,452	1,573,914	-	2,339	2,339
기타 특수관	㈜퀴츠테크	2,539,684	22,357	2,562,041	-	-	-
계자	삼화리조트	-	300,000	300,000	-	397,553	397,553
합 계		9,922,987	877,276	10,800,263	235,963	11,244,591	11,480,554

당분기말 및 전기말 현재 대규모 기업집단 내 계열회사에 대한 채권·채무잔액중 상기의 '특수관계자에 대한 채권·채무잔액'에 포함된 금액을 제외한 나머지 회사 등에 대한 채권·채무잔액은 다음과 같습니다.

(당분기말)

(단위: 천원)

회사명	채권			채무		
	매출채권	기타채권	합계	매입채무	기타채무	합계
OCI(주)	97,680	-	97,680	1,538,256	-	1,538,256
㈜디씨알이	3,568	-	3,568	-	-	-
오씨아이정보통신(주)	-	-	-	-	18,181	18,181
OCI INTERNATIONAL INC.(주 1)	1,338,265	-	1,338,265	-	-	-
합 계	1,439,513	-	1,439,513	1,538,256	18,181	1,556,437

(전기말)

(단위: 천원)

회사명	채권			채무		
	매출채권	기타채권	합계	매입채무	기타채무	합계
OCI(주)	2,079	-	2,079	1,019,420	-	1,019,420
㈜유니드	735	-	735	-	-	-
㈜디씨알이	2,058	-	2,058	-	-	-
오씨아이정보통신(주)	-	-	-	-	57,890	57,890
OCI INTERNATIONAL INC(주 1).	2,237,983	-	2,237,983	-	-	-
합 계	2,242,855	-	2,242,855	1,019,420	57,890	1,077,310

(주1) 당사는 특수관계자와 위탁매출을 실시하고 있으며, 해당 매출채권은 위탁매출을 고려한 이후의 채권금액입니다.

(4) 당분기 및 전분기 중 특수관계자 등과의 자금대여 및 차입거래는 다음과 같습니다.

(당분기)

(단위: 천원)

구분	회사명	자금대여 거래				
		당분기초	대여	회수	환율변동효과	당분기말
종속기업	상해개량가구용품유한공사	-	768,329	-	(11,674)	756,655
	합계	-	768,329	-	(11,674)	756,655

전분기중 특수관계자등과의 자금대여 및 차입거래는 없습니다.

(5) 당분기 및 전분기 중 특수관계자에 대한 지분거래 내역은 다음과 같습니다.

(단위: 천원)

구분	거래상대방	거래내역	당분기	전분기
투자지분매도 (주1)	(주)이테크건설	에스지개발 지분매각	-	10,056,840

(주1) 지분매각과 관련하여 전분기에 종속기업투자처분이익 3,617,368천원을 인식하였습니다.

(6) 당분기말 현재 특수관계자에게 제공한 지급보증 등의 내역은 다음과 같습니다.

(단위: 천원)

구분	회사명	통화	금액	내역
특수관계자	(주)디씨알이(주1)	KRW	42,000,000	계약이행보증

(주1) 당사는 인천공장 부지를 계열사인 (주)디씨알이에 매각하기로 결정하였습니다. 총 매각금액은 110,000,000천원이며, 동 거래에 따라 (주)디씨알이와 부동산 매매 거래시 지급 받을 계약금과 중도금 35,000,000천원에 대한 이행을 위하여 당사가 보유하고 있는 에스지개발(주)의 주식 3,910,000주를 (주)디씨알이에게 담보로 제공하였습니다.

당분기말 현재 대규모 기업집단 내 계열회사에게 제공한 지급보증 중 상기의 '특수관계자에게 제공한 지급보증'에 포함된 거래를 제외한 나머지 회사 등에 제공한 지급보증 내역은 없습니다.

(7) 당분기말 현재 특수관계자 등으로부터 제공받은 지급보증의 내역은 다음과 같습니다.

(단위: 천원)

구분	회사명	통화	금액	차입처 및 보증처
종속기업	에스지개발(주)	KRW	37,200,000	KEB하나은행
종속기업	에스지개발(주)	KRW	42,000,000	(주)디씨알이

(8) 당분기말 현재 당사가 특수관계자 등에게 제공한 담보내역은 없으며, 특수관계자 등으로부터 제공받은 담보내역은 다음과 같습니다.

(단위: 천원)

구분	제공자	담보제공자산	담보설정액	관련계정과목	장부금액	담보권자
기타의특수관계자	삼광캐 주식회사	유형자산 및 금융 상품	173,792,635	장·단기차입금 사채	152,877,424	신한은행, KEB하나은행, 한국증권금융

(9) 당분기 및 전분기 중 주요경영진에 대한 보상내역은 다음과 같습니다.

(단위: 천원)

구분	당분기	전분기
----	-----	-----

단기급여	1,206,174	1,014,788
퇴직급여	370,669	316,335
합 계	1,576,843	1,331,122

40. 담보제공자산

(1) 당분기말 및 전기말 현재 당사의 장·단기차입금 등과 관련하여 금융기관 등에 담보로 제공한 당사의 자산은 다음과 같습니다.

(단위: 천원)

담보제공자산		제공처	당분기말		전기말	
			채권최고액	장부금액	채권최고액	장부금액
인천,천안,대구공장	유형자산, 매각예정자산,	신한은행	84,600,000	77,548,191	84,600,000	114,188,294
		KEB하나은행	37,800,000		37,800,000	
논산공장	공정가치측정금융 자산, 상각후원가측정금 용자산, 관계기업투자 기타포괄손익공정 가치측정금융자산	산업은행	196,000,000	117,735,912	196,000,000	121,794,766
본사		한국증권금융	45,119,194	43,382,928	28,609,740	42,215,484
		농협	12,000,000	14,291,500	20,400,000	14,291,500
		신한캐피탈	13,000,000	14,137,000	13,000,000	14,137,000
대구 소재 기숙사		국민은행	24,900	29,105	24,900	29,844
합계			388,544,094	267,124,636	380,434,640	306,656,888

(2) 당분기말 현재 당사의 장·단기차입금 등과 관련하여 타인으로부터 제공받은 담보내역은 다음과 같습니다.

(단위: 천원)

제공자	담보제공자산	담보설정액	관련계정과목	장부금액	담보권자
삼광캔 주식회사	유형자산 및 금융상품	173,792,635	장·단기차입금 사채	152,877,424	신한은행 KEB하나은행 한국증권금융

41. 현금흐름표

(1) 당분기 및 전분기 중 영업활동으로 인한 현금흐름 중 영업활동으로 창출된 현금의 내역은 다음과 같습니다.

(단위: 천원)

구분	당분기	전분기
분기순손실	(6,519,824)	(18,470,613)
손익항목의 조정	19,060,513	28,730,850
영업활동으로 인한 자산부채의 변동	14,327,879	10,109,618
영업활동으로 창출된 현금	26,868,568	20,369,855

(2) 당분기 및 전분기 중 영업활동으로 창출된 현금 중에서 손익항목의 조정 내역은 다음과 같습니다.

(단위: 천원)

구분	당분기	전분기
손익항목의 조정:		
법인세이익	(2,591,645)	(3,302,684)
이자수익	(159,923)	(47,066)
이자비용	8,954,107	8,675,197
배당금수익	(4,525,455)	(3,649,250)
외화환산손실	2,079,948	964,095
외화환산이익	(546,123)	(237,891)
유형자산처분이익	(48,283)	(80,476)
유형자산폐기손실	34,131	-
재고자산폐기손실	554,807	-
재고자산평가손실(환입)	(3,059,337)	5,563,542
퇴직급여	1,765,252	1,819,621
감가상각비	21,425,605	22,051,364
투자부동산감가상각비	626	626
당기손익공정가치측정금융자산평가손실	-	1,477,536
당기손익공정가치측정금융자산평가이익	(4,199,824)	(1,070,771)
당기손익공정가치측정금융자산거래이익	(244,822)	-
대손상각비(환입)	(456,934)	81,325
무형자산손상차손	24,500	12,850
매출채권처분손실	53,883	-
사채발행비의 지급	-	90,200
종속기업투자처분이익	-	(3,617,368)
합 계	19,060,513	28,730,850

(3) 당분기 및 전분기의 영업활동으로 창출된 현금 중 영업활동으로 인한 자산부채의 변동 내역은 다음과 같습니다.

(단위: 천원)

구분	당분기	전분기
영업활동으로 인한 자산부채의 변동:		
매출채권의 증가	9,998,828	11,417,244
기타채권의 감소(증가)	89,507	(868,220)
재고자산의 감소	(9,112,775)	20,203,962
기타자산의 증가	(715,401)	(882,447)
매입채무의 증가(감소)	13,085,230	(5,964,149)
기타금융부채의 증가(감소)	1,683,199	(283,534)
기타채무의 증가(감소)	2,157,146	(11,302,223)
퇴직급여채무의 증가(감소)	(2,810,993)	153,175
기타총당부채의 감소	-	(3,012,724)
기타부채의 증가	-	648,534
기타비유동부채의 증가	(46,862)	-
합계	14,327,879	10,109,618

(4) 당분기 및 전분기 중 현금흐름표에 포함되지 않은 주요 비현금 투자활동거래와 비현금 재무활동거래는 다음과 같습니다.

(단위: 천원)

구분	당분기	전분기
건설중인 자산의 본계정 대체	7,209,030	103,735
장기차입금의 유동성 대체	10,470,374	13,561,068
사채의 유동성 대체	-	12,000,000
장기미지급금의 유동성대체	172,369	940,519
유형자산 취득관련 미지급금	-	9,744,443
유형자산 취득관련 미지급금(전기)	-	188,279
기타비유동자산등의 매각예정자산 대체	51,815,028	39,764,347
매도가능금융자산의 당기손익인식금융자산 분류	-	140,630
매도가능금융자산의 기타포괄손익인식금융 자산분류	-	6,547,893
매각예정자산 관련부채의 대체	-	3,690,620
재고자산의 유형자산 대체	7,260,048	-

(5) 당분기 중 재무활동에서 발생하는 부채의 조정내용은 다음과 같습니다.

(단위: 천원)

구분	기초	현금흐름	비현금 변동			분기말
			환율변동	사채 상각	대체	
<b>(유동부채)</b>						
단기차입금	224,714,881	(18,042,153)	20,743	-	(64,597)	206,628,874
유동성장기부채	14,086,410	(10,316,625)	-	-	10,470,374	14,240,159
사채(유동)	55,544,793	(30,000,000)	1,911,721	146,252	-	27,602,766
사채할인발행차금(유동)	-	-	-	-	-	-
리스부채(유동)	-	(228,996)	-	-	1,031,510	802,514
<b>(비유동부채)</b>						
장기차입금	478,682	25,000,000	-	-	(10,470,373)	15,008,309
리스부채(비유동)	-	(529,127)	-	-	572,663	43,536
재무활동으로부터의 총부채	294,824,766	(34,116,901)	1,932,464	146,252	1,539,577	264,326,158

#### 42. 현금및현금성자산

현금흐름표상 현금및현금성자산은 현금, 은행 예치금 등을 포함한 금액입니다. 당분기말 및 전기말 현재 현금흐름표상의 현금 및 현금성자산은 다음과 같이 재무상태표상 관련 항목으로 조정됩니다.

(단위: 천원)

구분	당분기말	전기말
현금	7,521	2,386
보통예금	3,056,896	3,337,391
외화예금	1,256,559	6,284,086
당좌예금	-	-
합계	4,320,976	9,623,863

#### 43. 우발채무 및 약정사항

##### (1) 약정사항

당분기말 및 전기말 현재 약정사항은 다음과 같습니다.

(외화단위: USD, 원화단위: 천원)

구분	통화	당분기말	전기말	금융기관
L/C개설(주1)	USD	20,000,000	15,000,000	KEB하나은행
전자방식 외상매출채권 담보 대출 발행약정	KRW	45,000,000	45,000,000	신한은행
산업시설자금대출한도	KRW	148,702,000	151,702,000	산업은행
원화지급보증	KRW	8,570,000	8,570,000	KEB하나은행
B2B 대출한도	KRW	-	3,600,000	우리은행
외화지급보증	USD	23,400,000	23,400,000	(주2)
파생상품(통화스왑)	USD	3,800,000	3,800,000	신한은행
파생상품(통화선도)	USD	10,000,000	10,000,000	신한은행

(주1) 당분기말 현재 L/C개설과 관련하여 사용한 금액은 USD 9,026천달러이며, 전기말 현재 L/C개설과 관련하여 사용한 금액은 USD 9,319천달러 입니다.

(주2) 당분기말 현재 신한은행 Guaranteed Floating Rate Notes(USD 23,000,000)에 대해 신한은행으로부터 지급보증을 받고 있습니다.

(2) 보고기간종료일 현재 당사가 제공받은 지급보증의 내역은 다음과 같습니다.

(단위: 천원)

보증처	지급보증기관	당분기말	전기말	내용
-----	--------	------	-----	----



논산시	KEB하나은행	8,570,000	8,570,000	기업지방이전보조금 반환 지급보증
(주)디씨알이	에스지개발(주)	42,000,000	-	인천부지 매매계약 지급보증
KEB하나은행	에스지개발(주)	37,200,000	-	부동산 담보(송암빌딩) 차입시 보증

또한, 상기 내용 이외에도 당분기말 현재 당사는 이행(계약, 지급, 입찰, 하자) 보증 및 인허가 보증등과 관련하여 서울보증보험으로부터 1,305,735천원 지급보증을 제공받고 있습니다.

#### 44. 중단영업

##### (1) 물적분할

당사는 당분기 중 캔사업부문 전체를 물적분할하였습니다. 경영진은 당사의 주요 사업역량인 유리사업부문에 보다 집중하는 전략적 결정에 따라 2019년 7월 19일 이사회에서 물적분할 계획을 승인하고 2019년 8월 27일자 임시주주총회의 승인을 거쳐 2019년 9월 30일 자정을 분할기일로 하여 물적분할을 완료 하였으며 2019년 10월 1일에 분할신설회사인 삼광캔 주식회사(이하 '분할신설회사'라 함)의 분할등기를 완료하였습니다.

또한, 당사는 분할신설회사를 처분하기 위하여 지분 100%를 매각하는 계약을 2019년 7월 19일에 체결하였으며, 2019년 10월 29일 매각이 완료되어 캔사업부문에 대한 통제가 매수자에게 양도되었습니다.

해당 캔사업부문은 2018년 12월 31일 시점에 중단영업 또는 매각예정으로 분류되지 않았으며 비교표시된 포괄손익계산서는 계속영업으로부터 분리된 중단영업을 보여주기 위해 재작성되었습니다.

물적분할로 인해 분할신설회사로 이전된 자산 및 부채의 공정가치가 장부금액을 초과하여 별도의 손상차손은 인식하지 않았습니다.

(2) 당분기 및 전분기 중 중단영업부문의 손익은 다음과 같습니다.

(단위: 천원)

구분	당분기		전분기	
	3개월	누적	3개월	누적
매출액	19,190,147	54,245,301	23,915,359	62,657,194
영업손실	(4,999,982)	(8,158,862)	26,480	(2,141,084)
법인세비용차감전 중단영업순손실	(3,885,416)	(6,792,541)	916,974	(3,458,895)
중단영업 법인세비용	9,850	42,346	307,876	(169,494)
중단영업 분기순손실	(3,895,265)	(6,834,887)	609,098	(3,289,401)
기본주당순손실	(811)	(1,418)	125	(678)
희석주당순손실	(811)	(1,418)	125	(678)

(3) 캔사업부문의 물적분할로 인하여 이전된 순자산의 내역은 다음과 같습니다.

(단위: 천원)

구분	금액
매출채권및기타채권	12,925,816
재고자산	12,938,974
유형자산	29,543,670
당기손익-공정가치측정금융자산	8,442,370
상각후원가측정금융자산	15,106
이연법인세자산	10,964
기타자산	189,306
물적분할로 이전된 자산 합계	64,066,206
매입채무및기타채무	12,104,670
차입금	64,598
기타부채	81,910
물적분할로 이전된 부채 합계	12,251,178
물적분할로 이전된 순자산	51,815,028

#### 45. 보고기간후 사건

##### (1) 사업부문 매각

당사는 2019년 7월 19일자 이사회 결의에 의하여, 캔사업부문을 물적분할하여 매각하기로 결정하고, 한일제관(주)와 주식매매계약을 체결하였습니다. 동 사업부문의 분할기일은 2019년 9월 30일이며, 2019년 10월 1일에 삼광캔(주)로 설립등기되었습니다. 분할신설법인의 순자산장부가액은 51,815,028천원이며(주석44참조), 최종 매각대금은 55,500,000천원입니다. 동매각거래의 거래종결일은 2019년 10월29일입니다.

## 6. 기타 재무에 관한 사항

### 가. 재무제표 재작성

회사는 2017년 12월 31일 및 2016년 12월 31일로 종료하는 회계연도의 재고자산 평가 추정  
의 오류로 인하여 2017년 12월 31일 및 2016년 12월 31일로 종료되는 보고기간의 재무제표  
를 재작성하였습니다.

### 나. 중단영업

회사는 당분기 중 캔사업부문 전체를 물적분할하였습니다. 회사의 경영진은 회사의 주요 사  
업역량인 유리사업부문에 보다 집중하는 전략적 결정에 따라 2019년 7월 19일 지배기업의  
이사회에서 물적분할 계획을 승인하고 2019년 8월 27일자 임시주주총회의 승인을 거쳐  
2019년 9월 30일 자정을 분할기일로 하여 물적분할을 완료 하였으며 2019년 10월 1일에 분  
할신설회사인 삼광캔 주식회사(이하 '분할신설회사'라 함)의 분할등기를 완료하였습니다.  
물적분할로 인해 분할신설회사로 이전된 자산 및 부채의 공정가치가 장부금액을 초과하여  
별도의 손상차손은 인식하지 않았습니다.

한편, 회사는 2019년 7월 19일에 캔사업부문을 처분하기 위해 분할신설회사의 지분 100%  
매각하는 계약을 체결하였으며, 2019년 10월 29일 매각이 완료되어 캔사업부문에 대한 통  
제가 매수자에게 양도되었습니다.

해당 사업부문은 2018년 12월 31일 시점에 중단영업 또는 매각예정으로 분류되지 않았습니  
다. 비교표시된 연결포괄손익계산서는 계속영업으로부터 분리된 중단영업을 보여주기 위해  
재작성되었습니다.

### 다. 대손충당금 설정 현황

(1) 최근 3사업연도의 계정과목별 대손충당금 설정내역

(단위:원,%)

분	계정과목	채권 총액	대손충당금	대손충당금 설정률
제53기 3분기	매출채권	51,906,933,060	2,064,755,305	3.98%
	미수금	759,205,760	89,781,174	11.83%
	합 계	52,666,138,820	2,154,536,479	
제52기	매출채권	74,213,489,209	2,526,902,448	3.40%
	미수금	824,380,631	89,781,174	10.89%
	합 계	75,037,869,840	2,616,683,622	
제51기	매출채권	82,060,064,192	1,676,120,085	2.04%
	미수금	3,576,281,997	65,903,415	1.84%
	합 계	85,636,346,189	1,742,023,500	

(2) 최근 3사업연도의 대손충당금 변동현황

(단위:원)

구 분	제53기 3분기	제52기	제51기
-----	----------	------	------

1. 기초 대손충당금 잔액합계	2,616,683,622	1,742,023,500	1,685,222,039
2. 순대손처리액(①-②±③)	-	-	-
① 대손처리액(상각채권액)	-	-	-
② 상각채권회수액	-	-	-
③ 기타증감액	-	-	-
3. 대손상각비 계상(환입)액	(462,147,143)	874,660,122	56,801,461
4. 기말 대손충당금 잔액합계	2,154,536,479	2,616,683,622	1,742,023,500

※ 제52기 대손상각비 계상액에는 KIFRS 제1109호 도입에 따른`금융상품 평가방법 반영으로 변경된 매출채권 대손충당금이 반영되어 있습니다.

(3) 매출채권관련 대손충당금 설정방침

(3-1) 매출채권 및 미수금에 대한 개별손상검토 및 집합손상검토 프로세스

구분	세부절차 및 기준
개별손상검토	- 개별적으로 유의적인 금융자산의 기준을 충족하는 금융자산을 식별함 - 개별적으로 유의적인 금융자산에 손상사건의 정의에 해당되는 손상징후가 발견되는지 검토함 - 위의 검토결과 손상징후가 개별적으로 발견될 경우 추정미래현금흐름을 예측하여 손상차손을 인식함
집합손상검토	- 개별손상검토 결과 손상차손을 인식하지 않은 금융자산과 개별적으로 유의적이지 않은 금융자산에 대해 연령분석을 수행함 - 대손설정률을 산정함 - 구간별 금융자산 잔액 위에서 산정한 구간별 대손설정율을 적용하여 집합손상검토 결과 손상차손을 인식함

※ 기업회계기준서 제1109호의 실무적 간편법에 따라 전체기간 기대신용손실로 측정

(3-2) 개별적으로 유의한 금융자산의 정의

- 다음 기준중 하나를 충족하는 금융자산은 개별적으로 유의적이므로 개별손상검토를 수행함.

. 매 회계기간 말 잔액이 100억원을 초과하는 채권
. 개별적으로 손상징후가 발견된 채권
. 발생일기준 1년 초과 채권
. 유사한 신용위험이 존재하지 아니한 채권 (보증금, 장단기대여금, 장기미수금)

(4) 당해 사업연도 기말 현재 경과기간별 매출채권잔액 현황

(단위:원)

구분	6개월 이하	6개월 초과 1년 이하	1년 초과 3년 이하	3년 초과	계
일반	37,484,036,886	1,719,193,857	6,124,119,930	472,502,490	45,799,853,163
특수관계자	4,102,396,079	-	2,004,683,818	-	6,107,079,897
계	41,586,432,965	1,719,193,857	8,128,803,748	472,502,490	51,906,933,060
구성비율	80.12%	3.31%	15.66%	0.91%	100.00%

다. 재고자산 현황 등

(1) 최근 3사업연도의 재고자산의 사업부문별 보유현황

(단위 : 백만원)

사업부문	계정과목	제53기 3분기	제52기	제51기	비고
유리사업	상품	3,112	1,961	5,314	-
	제품	28,479	27,144	55,914	-
	재공품	368	559	286	-
	원재료	13,540	13,900	13,660	-
	부산물	-	-	-	-
	저장품	2,369	9,346	11,695	-
	미착자재	71	34	29	-
	소 계	47,940	52,943	86,898	-
캔사업	상품	-	1,834	2,416	-
	제품	-	5,960	6,944	-
	재공품	-	1,602	1,422	-
	원재료	-	5,425	7,155	-
	부산물	-	224	117	-
	저장품	-	975	1,429	-
	미착자재	-	56	33	-
	소 계	-	16,075	19,516	-
기타사업	상품	4,858	5,284	232	-
	제품	-	-	-	-
	재공품	-	-	-	-
	원재료	-	-	-	-
	부산물	-	-	-	-
	저장품	-	-	-	-
	미착자재	13,453	128	3,302	-
	소 계	18,311	5,412	3,534	-
합 계	상품	7,971	9,079	7,962	-
	제품	28,479	33,103	62,858	-
	재공품	368	2,161	1,708	-
	원재료	13,540	19,324	20,815	-
	부산물	-	224	117	-
	저장품	2,369	10,320	13,124	-
	미착자재	13,524	217	3,364	-
	합 계	66,252	74,430	109,948	-
총자산대비 재고자산 구성비율(%)		8.9%	9.8%	13.8%	-

[재고자산합계÷기말자산총계×100]				
재고자산회전율(회수) [연환산 매출원가÷{(기초재고+기말재고)÷2}]	3.5회	3.7회	2.6회	-

(2) 재고자산의 실사내역 등

1) 실사일자 :

- 2019년 1월 2일 재고자산실사 실시
- 회사의 재고실사는 12월말 기준으로 매년 1회 회계법인 입회하에 재고자산 실사를 실시합니다.
- 재고조사 시점인 12월말과 공휴일이후 재고실사 일과의 재고자산 변동내역은 해당기간 전체 재고의 입출고 내역의 확인을 통해 재무상태표일기준 재고자산의 실재성을 확인합니다.

2) 실사방법

- 사내보관재고 : 12월말 장부상 재고에 1월분 입고 및 불출을 가감하여 실사 당일의 재고 수량과 비교하였으며, 각 사업장에서 품목별 Sampling을 통한 전반적 재고실사를 실시하였습니다. 입고 및 불출을 감안하여 실사한 결과와 장부상 수량의 적정 여부를 확인하고 재무상태표일 현재의 재고자산은 실사일 현재의 장부상 재고자산과 일치하는 것으로 간주하였습니다.
- 사외보관재고 : 포장 및 가공을 위하여 제3자가 보관중인 재고자산에 대하여는 전수로 제3자 물품보유 확인서와 회사의 통합수불부상의 재고를 확인후 외주처 담당자의 입회하에 재고자산별 표본을 추출하여 표본조사를 실시합니다.

3) 재고실사시 전문가의 참여 또는 감사인의 입회여부

- 회사의 재고실사시에는 2018 사업연도 재무제표의 외부감사인인 현대회계법인 소속공인회계사의 입회 하에 실시되었습니다. 외부감사인인 현대회계법인이 회사의 재고자산별 담당자와 함께 입회, 확인하고 재고자산별 일부항목에 대하여 표본을 추출하여 그 실재성 및 완전성을 확인하였습니다.

4) 장기체화재고등 내역

- 재고자산은 취득원가를 재무상태표가액으로 하고있으며, 다만 시가가 취득원가보다 낮은경우 저가법을 사용하여 시가로 재고자산의 재무상태표가액을 결정하고 있습니다.

당분기말 및 전기말 현재 재고자산의 평가 내역은 다음과 같습니다.

(단위:천원)

계정과목	2019.09.30				2018.12.31			
	취득원가	재고보유금액	평가금액	당분기말 재고잔액	취득원가	재고보유금액	평가금액	전기말 재고잔액
상 품	10,074,126	10,074,126	(2,103,561)	7,970,565	11,915,164	11,915,164	(2,836,005)	9,079,159
제 품	47,311,339	47,311,339	(18,831,871)	28,479,468	58,178,432	58,178,432	(25,074,979)	33,103,453
재공품	737,467	737,467	(369,079)	368,388	3,203,693	3,203,693	(1,042,560)	2,161,133
원재료	14,423,992	14,423,992	(883,875)	13,540,117	21,119,587	21,119,587	(1,953,041)	19,166,546
저장품	2,371,596	2,371,596	(2,483)	2,369,113	13,664,506	13,664,506	(3,186,227)	10,478,279

부산물	-	-	-	-	224,139	224,139	-	224,139
미착자재	13,524,149	13,524,149	-	13,524,149	217,235	217,235	-	217,235
합 계	88,442,669	88,442,669	(22,190,869)	66,251,800	108,522,756	108,522,756	(34,092,812)	74,429,944

※ 연결재무제표 기준으로 작성되었습니다.

## 라. 기업어음증권 발행실적

- 기업어음증권 발행 실적은 없습니다.

## 채무증권 발행실적

(기준일 : 2019.09.30 )

(단위 : 원, %)

발행회사	증권종류	발행방법	발행일자	권면 총액	이자율	평가등급 (평가기관)	만기일	상환 여부	주관회사
삼광글라스㈜	회사채	사모	2017.11.27	7,000,000,000	5.20%	평가없음	2019.05.27	만기일시상환	IBK 캐피탈
삼광글라스㈜	회사채	사모	2017.11.27	5,000,000,000	5.20%	평가없음	2019.05.27	만기일시상환	KDB캐피탈
삼광글라스㈜	회사채	공모	2017.12.21	25,716,300,000	3.55%	평가없음	2019.12.21	만기일시상환	신한은행
삼광글라스㈜	회사채	사모	2018.03.26	18,000,000,000	5.20%	평가없음	2019.09.26	만기일시상환	NH투자증권
삼광글라스㈜	회사채	사모	2019.05.29	15,000,000,000	4.60%	평가없음	2020.05.29	만기일시상환	미래에셋대우
삼광글라스㈜	회사채	사모	2019.05.29	5,000,000,000	4.60%	평가없음	2020.05.29	만기일시상환	한양증권
합 계	-	-	-	75,716,300,000	-	-	-	-	-

## 기업어음증권 미상환 잔액

(기준일 : 2019.09.30 )

(단위 : 원)

잔여만기		10일 이하	10일초과 30일이하	30일초과 90일이하	90일초과 180일이하	180일초과 1년이하	1년초과 2년이하	2년초과 3년이하	3년 초과	합 계
미상환 잔액	공모	-	-	-	-	-	-	-	-	-
	사모	-	-	-	-	-	-	-	-	-
	합계	-	-	-	-	-	-	-	-	-

(해당사항없음)

## 전자단기사채 미상환 잔액

(기준일 : 2019.09.30 )

(단위 : 원)

잔여만기		10일 이하	10일초과 30일이하	30일초과 90일이하	90일초과 180일이하	180일초과 1년이하	합 계	발행 한도	잔여 한도
미상환 잔액	공모	-	-	-	-	-	-	-	-
	사모	-	-	-	-	-	-	-	-
	합계	-	-	-	-	-	-	-	-

(해당사항없음)

## 회사채 미상환 잔액

(기준일 : 2019.09.30 )

(단위 : 원)

잔여만기		1년 이하	1년초과 2년이하	2년초과 3년이하	3년초과 4년이하	4년초과 5년이하	5년초과 10년이하	10년초과	합 계
미상환 잔액	공모	27,602,766,236	-	-	-	-	-	-	27,602,766,236
	사모	19,993,215,913	-	-	-	-	-	-	19,993,215,913

	합계	47,595,982,149	-	-	-	-	-	-	47,595,982,149
--	----	----------------	---	---	---	---	---	---	----------------

### 신종자본증권 미상환 잔액

(기준일 : 2019.09.30 )

(단위 : 원)

잔여만기		1년 이하	1년초과 5년이하	5년초과 10년이하	10년초과 15년이하	15년초과 20년이하	20년초과 30년이하	30년초과	합 계
미상환 잔액	공모	-	-	-	-	-	-	-	-
	사모	-	-	-	-	-	-	-	-
	합계	-	-	-	-	-	-	-	-

(해당사항없음)

### 조건부자본증권 미상환 잔액

(기준일 : 2019.09.30 )

(단위 : 원)

잔여만기		1년 이하	1년초과 2년이하	2년초과 3년이하	3년초과 4년이하	4년초과 5년이하	5년초과 10년이하	10년초과 20년이하	20년초과 30년이하	30년초과	합 계
미상환 잔액	공모	-	-	-	-	-	-	-	-	-	-
	사모	-	-	-	-	-	-	-	-	-	-
	합계	-	-	-	-	-	-	-	-	-	-

(해당사항없음)



## IV. 이사의 경영진단 및 분석의견

회사는 기업공시서식 작성기준에 따라 분·반기보고서의 본 항목을 기재하지 않습니다.

## V. 감사인의 감사의견 등

1. 회계감사인의 명칭 및 감사의견은 다음의 표와 같습니다.

사업연도	감사인	감사의견	감사보고서 특기사항
제53기 3분기(당분기)	성도이현회계법인	-	해당사항 없음
제52기(전기)	현대회계법인	공정	해당사항 없음
제51기(전전기)	안진회계법인	한정	해당사항 없음

2. 감사용역 체결현황은 다음의 표와 같습니다.

사업연도	감사인	내 용	보수	총소요시간
제53기 3분기(당분기)	성도이현회계법인	외감법에 대한 회계감사	180	726시간
제52기(전기)	현대회계법인	외감법에 대한 회계감사	527	4,711시간
제51기(전전기)	안진회계법인	외감법에 대한 회계감사	105	3,606시간

3. 회계감사인과의 비감사용역 계약체결 현황은 다음의 표와 같습니다.

사업연도	계약체결일	용역내용	용역수행기간	용역보수	비고
제53기 3분기(당분기)	-	-	-	-	-
제52기(전기)	-	-	-	-	-
제51기(전전기)	2016.12.12	온실가스 명세서, 모니터링 계획서 제3자 검증	2016.12.12~ 2017.03.31	14	안진회계법인

### 4. 내부통제에 관한 사항

#### 가. 내부통제유효성 감사

감사는 2018년 제52기 사업연도에 대한 회사의 회계 및 업무 집행에 관한 감사를 수행하였으며 그 결과 당사의 내부통제는 효과적으로 운영되고 있는 것으로 판단됩니다.

#### 나. 내부회계관리제도

내부회계관리자는 2018년 내부회계 관리제도 운영실태를 평가하였으며 재무적인 중요성의 관점에서 효과적으로 설계 운영되고 있음을 확인하였습니다.

외부감사인은 "2018년 12월 31일 현재 회사의 내부회계관리제도는 내부회계관리제도 모범 기준에 근거하여 볼 때, 중요성의 관점에서 효과적으로 설계되어 운영되고 있다고 판단된다"고 의견을 표명하였습니다.

「주식회사의 외부감사에 관한 법률」에 의거 내부회계관리자의 내부회계관리제도 운영실태 보고횟수는 매 사업연도 연 1회입니다.

### 5. 당해 사업연도의 감사절차 요약

## 가. 감사절차의 개요

### ※연결재무제표 감사

#### 1) 검토대상 재무제표

본인은 별첨된 삼광글라스 주식회사와 그 종속기업의 요약분기연결재무제표를 검토하였습니다. 동 요약분기연결재무제표는 2019년 9월 30일 현재의 요약분기연결재무상태표, 동일로 종료되는 9개월 보고기간의 요약분기연결포괄손익계산서, 요약분기연결자본변동표 및 요약분기연결현금흐름표 그리고 유의적 회계정책에 대한 요약과 기타의 서술정보로 구성되어 있습니다.

#### 2) 재무제표에 대한 경영진의 책임

경영진은 대한민국의 회계처리기준에 따라 이 요약분기연결재무제표를 작성하고 공정하게 표시할 책임이 있으며, 부정이나 오류에 의한 중요한 왜곡표시가 없는 요약분기연결재무제표를 작성하는데 필요하다고 결정한 내부통제에 대해서도 책임이 있습니다.

#### 3) 감사인의 책임

본인의 책임은 상기 요약분기연결재무제표에 대하여 검토를 실시하고 이를 근거로 이 요약분기연결재무제표에 대하여 검토결과를 보고하는데 있습니다.

본인은 대한민국의 분·반기재무제표 검토준칙에 따라 검토를 실시하였습니다. 검토는 주로 회사의 재무 및 회계담당자에 대한 질문과 분석적 절차, 기타의 검토절차에 의해 수행됩니다. 또한 검토는 회계감사기준에 따라 수행되는 감사보다 그 범위가 제한적이므로 이러한 절차로는 감사인이 감사에서 파악되었을 모든 유의적인 문제를 알게 될 것이라는 확신을 얻을 수 없습니다. 따라서 본인은 감사의견을 표명하지 아니합니다.

#### 4) 검토결과

본인의 검토결과 상기 요약분기연결재무제표가 한국채택국제회계기준 제1034호 '중간재무보고'에 따라 중요성의 관점에서 공정하게 표시하지 않은 사항이 발견되지 아니하였습니다.

#### 5) 강조사항

검토의견에 영향을 미치지 않는 사항으로서, 이용자는 재무제표에 대한 주석 45번에주의를 기울여야 할 필요가 있습니다. 주석 45에서 설명하고 있는 바와 같이, 회사는 2019년 7월 19일자 이사회 결의에 의하여, 캔사업부문을 물적분할하여 매각하기로 결정하고, 한일제관(주)와 주식매매계약을 체결하였습니다. 동 매각거래의 거래종결일은 2019년 10월29일입니다.

#### 6) 기타사항

삼광글라스 주식회사의 2018년 9월 30일로 종료되는 보고기간의 분기연결재무제표는 현대회계법인이 검토하였으며, 2018년 11월 14일자 검토보고서에는 한정의견이 표명되었습니다.

2018년 12월 31일 현재의 연결재무상태표, 동일로 종료하는 회계연도의 연결포괄손익계산서, 연결자본변동표 및 연결현금흐름표(이 검토보고서에는 첨부되지 않음)는 현대회계법인이 대한민국의 회계감사기준에 따라 감사하였고, 2019년 3월 19일의 감사보고서에서 적정의견을 표명하였습니다. 비교표시목적으로 첨부한 2018년 12월 31일 현재의 요약연결재무상태표는 위의 감사받은 재무상태표와 중요성의 관점에서 차이가 없습니다.

## ※ 재무제표 감사

### 1) 검토대상 재무제표

본인은 별첨된 삼광글라스 주식회사의 요약분기재무제표를 검토하였습니다. 동 요약분기재무제표는 2019년 9월 30일 현재의 요약분기재무상태표, 동일로 종료되는 9개월 보고기간의 요약분기포괄손익계산서, 요약분기자본변동표 및 요약분기현금흐름표 그리고 유의적 회계 정책에 대한 요약과 기타의 서술정보로 구성되어 있습니다.

### 2) 재무제표에 대한 경영진의 책임

경영진은 대한민국의 회계처리기준에 따라 이 요약분기재무제표를 작성하고 공정하게 표시할 책임이 있으며, 부정이나 오류에 의한 중요한 왜곡표시가 없는 요약분기재무제표를 작성하는데 필요하다고 결정한 내부통제에 대해서도 책임이 있습니다.

### 3) 감사인의 책임

본인의 책임은 상기 요약분기재무제표에 대하여 검토를 실시하고 이를 근거로 이 요약분기재무제표에 대하여 검토결과를 보고하는데 있습니다.

본인은 대한민국의 분·반기재무제표 검토준칙에 따라 검토를 실시하였습니다. 검토는 주로 회사의 재무 및 회계담당자에 대한 질문과 분석적 절차, 기타의 검토절차에 의해 수행됩니다. 또한 검토는 회계감사기준에 따라 수행되는 감사보다 그 범위가 제한적이므로 이러한 절차로는 감사인이 감사에서 파악되었을 모든 유의적인 문제를 알게 될 것이라는 확신을 얻을 수 없습니다. 따라서 본인은 감사의견을 표명하지 아니합니다.

### 4) 검토결과

본인의 검토결과 상기 요약분기재무제표가 한국채택국제회계기준 제1034호 '중간재무보고'에 따라 중요성의 관점에서 공정하게 표시하지 않은 사항이 발견되지 아니하였습니다.

### 5) 강조사항

검토의견에 영향을 미치지 않는 사항으로서, 이용자는 재무제표에 대한 주석 45번에주의를 기울여야 할 필요가 있습니다. 주석 45에서 설명하고 있는 바와 같이, 회사는 2019년 7월 19일자 이사회 결의에 의하여, 캔사업부문을 물적분할하여 매각하기로 결정하고, 한일제관(주)와 주식매매계약을 체결하였습니다. 동 매각거래의 거래종결일은 2019년 10월29일입니다.

### 6) 기타사항

삼광글라스 주식회사의 2018년 9월 30일로 종료되는 보고기간의 분기재무제표는 현대회계법인이 검토하였으며, 2018년 11월 14일자 검토보고서에는 한정의견이 표명되었습니다. 2018년 12월 31일 현재의 재무상태표, 동일로 종료하는 회계연도의 포괄손익계산서, 자본변동표 및 현금흐름표(이 검토보고서에는 첨부되지 않음)는 현대회계법인이 대한민국의 회계감사기준에 따라 감사하였고, 2019년 3월 19일의 감사보고서에서 적정의견을 표명하였습니다. 비교표시목적으로 첨부한 2018년 12월 31일 현재의 요약재무상태표는 위의 감사받은 재무상태표와 중요성의 관점에서 차이가 없습니다.

## 나. 감사일정

1) 1분기감사 : 2019.04.29 ~ 2019.05.10 (242시간)

2) 반기감사 : 2019.07.29 ~ 2019.08.09 (242시간)

3) 3분기감사 : 2019.10.28 ~ 2019.11.08 (242시간)

## VI. 이사회 등 회사의 기관에 관한 사항

### 1. 이사회에 관한 사항

#### 가. 이사회 구성 개요

보고서 제출일 현재 상근이사 3명(이복영 사내이사, 문병도 사내이사, 이원준 사내이사), 비상근이사 1명(조동석 사외이사) 총 4명으로 구성되어 있으며 이사회내 위원회는 해당사항이 없습니다. 각 이사의 세부내역은 VIII.임원 및 직원등에 관한 사항을 참고하시기 바랍니다.

이사회는 주주와 이해관계자들의 이익을 대변하는 동시에 회사의 지속적인 성장을 목표로 법령과 정관에서 정한 사항 및 회사의 업무진행에 관한 중요한 사항을 결의하고 이사 및 경영진의 직무집행을 감독하고 있습니다. 2018년에 이사회규정을 개정하여 글로벌 기업으로서 전문적이고 독립적인 이사회 감독 아래 경영진의 투명한 책임경영을 강화할 수 있는 기틀을 마련하였습니다.

이사회는 매 격월로 개최되는 정기이사회뿐 아니라 이사회 의결이 필요한 사항이 발생시 수시로 개최되며, 이사회 의장 또는 이사회에서 달리 정한 이사가 소집합니다. 결의는 관계 법령에서 달리 정하는 경우를 제외하고 이사 과반수의 출석과 출석이사 과반수의 찬성으로 하고 있습니다.

#### 나. 중요의결사항 등

회차	개최일자	의안	의안내용	가결여부	사내이사					
					조동석 (출석률: 85.7%)	이복영 (출석률: 100%)	이정희 (출석률: 0%)	이원준 (출석률: 100%)	권영만 (출석률: 100%)	문병도 (출석률: 100%)
1	2019.01.24	1	제52기(2018.1.1~2018.12.31) 내부결산 승인의 건 (별도 재무제표)	가결	찬성	찬성	불참	해당없음	해당없음	해당없음
		2	한국증권금융 추가담보 설정 및 만기 연장의 건	가결	찬성	찬성	불참	해당없음	해당없음	해당없음
		3	유연탄 공급계약 체결의 건	가결	찬성	찬성	불참	해당없음	해당없음	해당없음
2	2019.02.07	1	제52기(2018.1.1~2018.12.31) 내부결산 승인의 건 (연결 재무제표)	가결	찬성	찬성	불참	해당없음	해당없음	해당없음
3	2019.02.12	1	자기주식취득 신탁계약 체결 결정의 건	가결	찬성	찬성	불참	해당없음	해당없음	해당없음
4	2019.02.19	1	제52기 정기 주주총회 소집 및 부의안건 승인의 건	가결	찬성	찬성	불참	해당없음	해당없음	해당없음
		2	제52기 현금배당 결정의 건	가결	찬성	찬성	불참	해당없음	해당없음	해당없음
		3	제52기 영업보고서 승인의 건	가결	찬성	찬성	불참	해당없음	해당없음	해당없음
5	2019.02.27	1	제52기 정기 주주총회 소집일 변경의 건	가결	찬성	찬성	불참	해당없음	해당없음	해당없음
6	2019.03.28	1	동일인 등 출자 계열회사와의 상품용역거래 변경의 건	가결	찬성	찬성	해당없음	찬성	찬성	해당없음
		2	동일인 등 출자 계열회사와의 상품용역거래 승인의 건	가결	찬성	찬성	해당없음	찬성	찬성	해당없음
		3	유연탄, 우드펠릿 공급계약 체결의 건	가결	찬성	찬성	해당없음	찬성	찬성	해당없음
7	2019.04.16	1	하나은행 무역어음대출 신규 연장의 건	가결	찬성	찬성	해당없음	찬성	찬성	해당없음
		2	산업은행 한도대출 만기 연장의 건	가결	찬성	찬성	해당없음	찬성	찬성	해당없음
8	2019.04.29	1	인천공장 부지 매각 결정의 건	가결	찬성	찬성	해당없음	찬성	찬성	해당없음
		2	특수관계인에 대한 담보제공 승인의 건	가결	찬성	찬성	해당없음	찬성	찬성	해당없음
9	2019.05.27	1	사모사채 발행 승인의 건	가결	찬성	찬성	해당없음	찬성	찬성	해당없음
		2	하나은행 담보대출 승인의 건	가결	찬성	찬성	해당없음	찬성	찬성	해당없음
10	2019.06.20	1	산업은행 원화 시설자금 기한 연장의 건	가결	찬성	찬성	해당없음	찬성	찬성	해당없음
11	2019.06.27	1	NH농협 원화 일반자금 기한 연장의 건	가결	찬성	찬성	해당없음	찬성	찬성	해당없음
		2	동일인 등 출자 계열회사와의 상품용역거래 승인의 건	가결	찬성	찬성	해당없음	찬성	찬성	해당없음

12	2019.07.19	1	컨사업 분할계획서승인 및 임시주주총소집결의건 -분할계획서승인의 건,임시주주총회소집결의의 건 기준일 지정 및 주주명부폐쇄의 건,삼광컨주식회사 주식 매각 승인의 건	가결	불참	찬성	해당없음	찬성	찬성	해당없음
		2	차입금 만기 연장의 건	가결	불참	찬성	해당없음	찬성	찬성	해당없음
		3	시설대 만기연장 및 상환의 건	가결	불참	찬성	해당없음	찬성	찬성	해당없음
13	2019.08.27	1	대표이사 선임의 건	가결	찬성	찬성	해당없음	찬성	해당없음	찬성
14	2019.09.30	1	동일인 등 출자 계열회사와의 상품용역거래 승인의 건	가결	<b>불참</b>	찬성	해당없음	찬성	해당없음	찬성
		2	<b>시설대 만기연장 및 상환의 건</b>	가결	불참	찬성	해당없음	찬성	해당없음	찬성

\*이사회 출석률은 이사회 회차 기준으로 참석여부를 계산하여 작성하였습니다.

## 다. 이사회 독립성

### (1) 이사회 구성원 및 선임에 관한 사항

보고서 제출일 현재 이사회 구성원 중 3명의 사내이사와 1명의 사외이사는 이사회의 추천으로 주주총회에서 선임되었으며, 사외이사 선임시 회사와의 독립성 여부, 법상 자격요건 등을 포함한 '사외이사 자격요건 확인서'를 한국거래소에 제출하고 있습니다. 또한 사외이사의 전문성 강화를 위해 이사회뿐만 아니라 정기적인 미팅을 통해 사외이사의 역할 수행에 도움을 주고자 노력하고 있습니다.

보고서 제출일 현재 이사회의 구성 등은 아래를 참조하시기 바랍니다.

성명	추천인	주요경력	활동분야	회사와의 거래	최대주주 및 주요주주와 기타이해관계	결격요건 여부	비고
이복영	이사회	(주)유니드 대표이사, 동양제철화학(주) 대표이사	사내이사 (업무총괄)	해당사항 없음	최대주주 본인	결격요건 없음	2006.03.16 신규 선임, 이사회 의장
문병도	이사회	OCI(동양제철화학) 전무	사내이사 (업무총괄)	해당사항 없음	해당사항 없음	결격요건 없음	2019.08.27 신규선임
조동석	이사회	의정부지검 차장검사, 서울고등검찰청 검사, 현)법무법인 길도 대표	사외이사	해당사항 없음	해당사항 없음	결격요건 없음	2014.03.07 신규 선임
이원준	이사회	인디애나주립대 커뮤니케이션학과 Bank Of America 근무 현 삼광글라스 경영관리본부장	사내이사 (업무총괄)	해당사항 없음	혈족1촌	결격요건 없음	2019.03.27 신규선임

※ 이사회현황: 제출일 현재 (2019.11.14) 기준임.

※ 2019년 3월 27일 이정희 사내이사가 사임하였고, 주주총회를 통해 이원준, 권영만 사내이사가 신규 선임되었습니다. 2019년 8월 27일 권영만 사내이사가 사임하였고, 주주총회를 통해 문병도 사내이사가 신규 선임되었습니다.

### (2) 사외이사후보추천위원회

회사는 보고서 작성기준일 현재 사외이사후보추천위원회를 구성하고 있지 않습니다.

## 라. 사외이사의 전문성

회사는 보고서 작성기준일 현재 사외이사를 대상으로 교육을 실시하거나 위탁교육 등 외부 기관이 제공하는 교육을 이수하도록 한 바 없습니다.

## 이사회 지원조직 현황

부서(팀)명	직원수(명)	직위(근속연수)	주요 활동내역
경영전략팀	4	부장(16년 10개월) 차장(12년 6개월) 대리(7년 9개월) 대리(6년 10개월)	이사회 개최, 경영현황 서면보고 및 기타 이슈사항 수시 보고

사외이사 교육 미실시 내역

사외이사 교육 실시여부	사외이사 교육 미실시 사유
미실시	당사의 사외이사는 과거 법조인의 경력을 갖고 있으며 현 법무법인 대표로서 사외이사 업무를 수행하는데 전문성은 충분하다고 판단되어 미실시하였습니다



## 2. 감사제도에 관한 사항

### 가. 감사에 관한 사항

성명	추천인	활동분야	회사와의 거래	최대주주 및 주요주주와 기타이해관계
유정석	이사회	상근감사	해당사항 없음	해당사항 없음
안찬규	이사회	비상근감사	해당사항 없음	해당사항 없음

※감사 현황: 제출일 현재 (2019.11.14) 기준임

#### (1) 감사의 인적사항

성명	성별	출생년월	직위	등기임원 여부	상근 여부	담당 업무	주요경력	소유 주식수	재직기간	임기 만료일
유정석	남	1944.10	감사	등기임원	상근	감사	인천대학교 동북아통상대학 경영전략 전공 석좌교수	-	1년 6개월	2021.03.30
안찬규	남	1956.06	감사	등기임원	비상근	감사	두산건설(주) 전무, (주)한화건설 상무	-	2년 7개월	2020.03.09

※감사 현황: 제출일 현재 (2019.11.14) 기준임

### 나. 감사위원회 위원의 독립성

#### (1) 감사위원회(감사)설치여부,구성방법 등

- ① 감사위원회 설치 : 해당사항 없음
- ② 감사는 2명으로 구성 : 상근 1명, 비상근 1명

#### (2) 감사의 감사 업무에 필요한 경영정보 접근을 위한 내부장치 마련여부

감사는 회계와 업무를 감사하며 이사회 및 타 부서로부터 독립된 위치에서 업무를 수행하고 있습니다. 감사는 필요시 회사로부터 영업에 관한 사항을 보고받을 수 있으며 감사인으로서의 독립성을 충분히 확보하고 있습니다. 또한 감사의 감사업무에 필요한 경영정보접근을 위하여 회사는 2018년에 감사직무규정을 개정하여 감사업무의 독립성을 유지하고 있습니다.

#### ※ 감사직무규정 제2조 : 감사의 직무

- ① 관계법령, 정관에서 정하는 사항에 대한 감사
- ② 이사의 직무수행에 대한 감사
- ③ 회계감사
- ④ 진정사항의 처리
- ⑤ 대표이사가 별도로 의뢰하는 사항에 대한 감사

#### ※ 감사직무규정 제11조 : 감사인의 권한

- ① 감사는 이사에 대하여 영업에 대한 보고를 요구하거나 회사의 업무와 재산상태를 조사할 수 있다
- ② 감사는 이사가 법령 또는 정관에 위반되는 행위를 하여 회사에 회복 될 수

없는 손해가 생길 우려가 있는 경우에는 그 행위를 중지할 것을 요구할 수 있다

- ③ 감사인은 감사상 필요한 때에는 다음 각호의 권한을 가진다
  - 1) 관계자의 출석, 답변요구
  - 2) 제장부, 증빙서, 물품, 통계자료 및 관계서류의 제출
  - 3) 창고, 금고, 장부 및 물품의 봉인
  - 4) 컴퓨터, 메일 및 개인보관문서 등의 열람(직원 사전 동의 필)
  - 5) 거래업체 조사협조 및 관련자료의 요청
  - 6) 기타 필요한 사항의 요구
- ④ 현장에서 증거인멸 및 자료의 왜곡이 심각히 발생되고 있거나, 발생될 우려가 있을 시, 감사는 대표이사에게 피감사인의 담당업무로부터 일시적인 배제 등을 요청 할 수 있다
- ⑤ 전항의 권한행사는 구두 또는 서면으로 할 수 있다

#### 다. 주요활동내역

회차	개최일자	의안	의안내용	가결여부
1	2019.01.24	1	제52기(2018.1.1~2018.12.31) 내부결산 승인의 건 (별도 재무제표)	가결
		2	한국증권금융 추가담보 설정 및 만기 연장의 건	가결
		3	유연탄 공급계약 체결의 건	가결
2	2019.02.07	1	제52기(2018.1.1~2018.12.31) 내부결산 승인의 건 (연결 재무제표)	가결
3	2019.02.12	1	자기주식취득 신탁계약 체결 결정의 건	가결
4	2019.02.19	1	제52기 정기 주주총회 소집 및 부의안건 승인의 건	가결
		2	제52기 현금배당 결정의 건	가결
		3	제52기 영업보고서 승인의 건	가결
5	2019.02.27	1	제52기 정기 주주총회 소집일 변경의 건	가결
6	2019.03.28	1	동일인 등 출자 계열회사와의 상품용역거래 변경의 건	가결
		2	동일인 등 출자 계열회사와의 상품용역거래 승인의 건	가결
		3	유연탄, 우드펠릿 공급계약 체결의 건	가결
7	2019.04.16	1	하나은행 무역어음대출 신규 연장의 건	가결
		2	산업은행 한도대출 만기 연장의 건	가결
8	2019.04.29	1	인천공장 부지 매각 결정의 건	가결
		2	특수관계인에 대한 담보제공 승인의 건	가결
9	2019.05.27	1	사모사채 발행 승인의 건	가결
		2	하나은행 담보대출 승인의 건	가결
10	2019.06.20	1	산업은행 원화 시설자금 기한 연장의 건	가결
11	2019.06.27	1	NH농협 원화 일반자금 기한 연장의 건	가결
		2	동일인 등 출자 계열회사와의 상품용역거래 승인의 건	가결
12	2019.07.19	1	캔사업 분할계획서승인 및 임시주주총회소집결의건 -분할계획서승인의 건,임시주주총회소집결의의 건 기준일 지정 및 주주명부폐쇄의 건,삼광캔주식회사 주식 매각 승인의 건	가결
		2	차입금 만기 연장의 건	가결

		3	시설대 만기연장 및 상환의 건	가결
13	2019.08.27	1	대표이사 선임의 건	가결
14	2019.09.30	1	동일인 등 출자 계열회사와의 상품용역거래 승인의 건	가결
		2	시설대 만기연장 및 상환의 건	가결

### 라. 감사의 전문성

회사는 보고서 작성기준일 현재 감사를 대상으로 교육을 실시하거나 위탁교육 등 외부기관 이 제공하는 교육을 이수하도록 한 바 없습니다.

#### 감사 교육 미실시 내역

감사 교육 실시여부	감사 교육 미실시 사유
미실시	당사의 감사는 현재 인천대학교 동북아통상대학 경영전략 전공 석좌교수로 감사 업무를 수행하는데 전문성은 충분하다고 판단되어 미실시하였습니다

#### 감사 지원조직 현황

부서(팀)명	직원수(명)	직위(근속연수)	주요 활동내역
감사팀	1	부장(1년 1개월)	내부회계관리제도 관련 제반 활동

### 마. 준법지원인 선임 현황

성명	성별	생년월일	직위	부서	주요경력
김현수	남	1983.02	팀장	법무팀	연세대학교 졸업 사법시험 합격(51회)

※ 자격요건 : 상법 제542조의13 제5항 제1호에 의거 "변호사 자격을 가진 사람"

※ 이사회 결의일 : 2018년 5월 3일

※ 임 기 : 2018년 5월 3일 ~ 2021년 5월 3일

#### 준법지원인 지원조직 현황

부서(팀)명	직원수(명)	직위(근속연수)	주요 활동내역
법무팀	2	과장(1년 8개월), 주임(3년 8개월)	일상적인 준법지원을 위한 상시적인 법률자문업무, 계약서 사전심사 및 소송업무 수행

### 3. 주주의 의결권 행사에 관한 사항

#### 가. 투표제도

회사는 집중투표제, 서면투표제, 전자투표제를 채택하지 않고 있습니다.

#### 나. 소수주주권

회사는 소수주주권이 행사된 사항이 없습니다.

#### 다. 경영권 경쟁

회사는 경영지배권에 관하여 경쟁이 있었던 경우가 없습니다.

## VII. 주주에 관한 사항

### 가. 최대주주 및 특수관계인의 주식소유 현황

(기준일 : 2019.09.30 )

(단위 : 주, %)

성명	관계	주식의 종류	소유주식수 및 지분율				비고
			기 초		기 말		
			주식수	지분율	주식수	지분율	
이복영	최대주주 본인	보통주식	1,076,600	22.18	1,076,600	22.18	-
이원준	혈족1촌	보통주식	429,200	8.84	429,200	8.84	-
이우성	혈족1촌	보통주식	296,052	6.10	296,052	6.10	-
(주)유니드	계열회사	보통주식	293,000	6.04	293,000	6.04	-
이정현	혈족1촌	보통주식	103,000	2.12	103,000	2.12	-
문병도	발행회사임원	보통주식	0	0	1,000	0.02	-
이정희	발행회사임원	보통주식	6,700	0.14	0	0	-
계		보통주식	2,204,552	45.41	2,198,852	45.30	-
		종류주식	-	-	-	-	-

### 나. 최대주주의 주요경력 및 개요

성명	주요경력	경력 또는 겸임현황
이복영	*서울대 법학 *동양제철화학(주) 대표이사('01.5~'05.6) *삼광글라스(주) 대표이사 회장('05.7~현재)	*(주)이테크건설 대표이사 *군장에너지 사내이사 *에스엠지에너지 사내이사

### 다. 최대주주의 최대주주(법인 또는 단체)의 개요

- 해당사항 없음

### 라. 최대주주 변동내역

- 해당사항 없음

### 마. 주식 소유현황

(기준일 : 2019.09.30 )

(단위 : 주)

구분	주주명	소유주식수	지분율	비고
5% 이상 주주	이복영	1,076,600	22.18	-
	이원준	429,200	8.84	-
	이우성	296,052	6.10	-
	(주)유니드	293,000	6.04	-
우리사주조합		-	-	-

바. 주식 사무

정관상 신주인수권의 내용	정관 10조-①주주배정, 제3자배정, 일반공모 ②일반공모 유형(불특정다수배정, 우리사주조합 우선배정 후 불특정다수배정, 주주우선공모, 사전에 정한 일정한 청약자 그룹 우선공모		
결산일	12월 31일	정기주주총회	2019.03.27
주주명부폐쇄시기	매년 1월 1일부터 1월 31일까지 (기준일: 매년 12월 31일)		
주권의 종류	「주식·사채 등의 전자등록에 관한 법률」에 따라 주권 및 신주인수권증서에 표시되어야 할 권리가 의무적으로 전자등록됨에 따라 '주권의 종류'를 기재하지 않음		
명의개서대리인	한국에탁결제원 (서울 영등포구 여의나루로 4길 23 T:3774-3000)		
주주의 특전	없음	공고방법	회사 인터넷 홈페이지 (홈페이지 공고 불가시 매일경제신문)

사. 주가 및 주식거래실적

-, 국내증권시장

(단위 : 원, 주)

구분(보통주식)		2019년 4월	2019년 5월	2019년 6월	2019년 7월	2019년 8월	2019년 9월
주가	최 고	43,400	42,350	38,400	39,600	36,850	34,450
	최 저	39,100	38,250	35,900	33,900	31,400	31,750
	평균주가	40,532	39,605	37,963	36,791	33,840	32,958
일거래량	최 고	42,193	15,005	42,014	26,284	35,706	15,493
	최 저	5,063	2,028	2,254	3,809	1,973	1,122
월간거래량		332,520	151,356	171,822	217,170	158,613	84,664

※ 종가기준

아. 소액주주현황

(기준일 : 2018.12.31 )

(단위 : 주)

구 분	주주		보유주식		비 고
	주주수	비율	주식수	비율	
소액주주	3,291	99.64%	2,067,619	42.59%	-

※ 소액주주 : 최대주주의 특수관계인을 제외하고 발행주식 총수의 100분의 1에 미달하는 주식을 보유한 주주로, 주주명부를 기준(2018.12.31)으로 작성

## VIII. 임원 및 직원 등에 관한 사항

### 1. 임원 및 직원의 현황

#### 가. 임원의 현황

(기준일 : 2019.09.30 )

(단위 : 주)

성명	성별	출생년월	직위	등기임원 여부	상근 여부	담당 업무	주요경력	소유주식수		최대주주와의 관계	재직기간	임기 만료일
								의결권 있는 주식	의결권 없는 주식			
이복영	남	1947.08	대표이사 회장	등기임원	상근	총괄	(주)유니드 대표이사 동양제철화학(주) 대표이사	1,076,600	-	본인	14년 3개월	2021.03.30
문병도	남	1960.12	대표이사 사장	등기임원	상근	총괄	고려대 무역학과 OCI(동양제철화학) 전무	-	-	해당사항 없음	5개월	2022.08.26
이원준	남	1984.06	사내이사 전무	등기임원	상근	경영관리본부장	인디애나주립대 커뮤니케이션학과 Bank Of America 근무	429,200	-	혈족1촌	8년 9개월	2022.03.27
조동석	남	1954.03	사외이사	등기임원	비상근	사외이사	의정부지검 차장검사 서울고등검찰청 검사 현)법무법인 길도 대표	-	-	해당사항 없음	5년 6개월	2020.03.09
유정석	남	1944.10	감사	등기임원	상근	감사	인천대학교 동북아통상대 학 경영전략 전공 석좌교수	-	-	해당사항 없음	1년 6개월	2021.03.30
안찬규	남	1956.06	감사	등기임원	비상근	감사	두산건설(주) 전무 (주)한화건설 상무	-	-	해당사항 없음	2년 7개월	2020.03.09
한건희	남	1964.02	상무	미등기임원	상근	논산공장 공장장	중앙대 기계공학과 OCI(동양제철화학) 근무	-	-	해당사항 없음	5년 8개월	-
김정환	남	1962.02	상무	미등기임원	상근	천안공장 공장장	서울산업대 기계공학과	-	-	해당사항 없음	16년 3개월	-
이광수	남	1965.07	상무	미등기임원	상근	영업생산본부장	(주)이테크건설 상무 OCI(동양제철화학) 근무	-	-	해당사항 없음	2년 11개월	-
임광빈	남	1966.12	상무	미등기임원	상근	해외사업본부장	Hurom 본부장 삼성물산 근무	-	-	해당사항 없음	2년 5개월	-
이윤석	남	1969.05	상무보	미등기임원	상근	생활용품팀	한양대 자원공학과 두산테크팩 근무	-	-	해당사항 없음	16년 9개월	-
정구승	남	1969.09	상무보	미등기임원	상근	경영관리본부	국민대 경제학과 OCI(동양제철화학) 근무	-	-	해당사항 없음	17년 10개월	-

※ 재직기간 : 입사일~작성 기준일(2019.09.30) 기준

※ 임원현황 : 제출일 현재 (2019.11.14) 기준임

※ 2019년 3월 27일 이정희 사내이사가 사임하였고, 주주총회를 통해 이원준, 권영만 사내 이사가 신규 선임되었습니다. 2019년 8월 27일 권영만 사내이사가 사임하였고, 주주총회를 통해 문병도 사내이사가 신규 선임되었습니다.

#### 나. 직원의 현황

(기준일 : 2019.09.30 )

(단위 : 백만원)

사업부문	성별	직 원 수				합 계	평 균 근속연수	연간급여 총 액	1인평균 급여액	비고
		기간의 정함이 없는 근로자		기간제 근로자						
		전체	(단시간 근로자)	전체	(단시간 근로자)					
본사(기타사업)	남	76	-	-	-	76	6.3	3,506	46	-
본사(기타사업)	여	22	-	-	-	22	5.1	626	28	-
터미널(기타사업)	남	2	-	1	-	3	9.0	125	42	-
터미널(기타사업)	여	-	-	1	-	1	5.0	21	21	-
천안유리(유리사업)	남	127	-	10	-	137	8.1	4,690	34	-
천안유리(유리사업)	여	3	-	-	-	3	11.0	90	30	-
천안캔(캔사업)	남	111	-	-	-	111	7.4	4,797	43	-
천안캔(캔사업)	여	3	-	-	-	3	9.3	126	42	-
논산(유리사업)	남	148	-	9	-	157	10.4	5,714	36	-
논산(유리사업)	여	7	-	-	-	7	3.9	117	17	-
대구(캔사업)	남	33	-	-	-	33	14.3	1,520	46	-
대구(캔사업)	여	2	-	-	-	2	3.0	72	36	-
총계	남	497	-	20	-	517	9.3	20,352	39	-
총계	여	37	-	1	-	38	6.2	1,052	28	-
합 계		534	-	21	-	555	7.7	21,404	39	-

※ 인원 : 등기임원 제외, 미등기임원 포함 / 급여총액 : 퇴사자 등 모든인원의 총임금

### 다. 미등기임원 보수 현황

(기준일 : 2019.09.30 )

(단위 : 백만원)

구 분	인원수	연간급여 총액	1인평균 급여액	비고
미등기임원	6	1,012	169	-



## 2. 임원의 보수 등

회사는 상법 제388조, 415조 및 당사 정관에 의거하여 이사 및 감사의 보수한도를 주주총회의 결의로서 정하고 있으며 2019년 3월 27일 정기주주총회를 통하여 제53기 이사의 보수한도를 7억원, 감사의 보수한도를 5천만원으로 정했습니다.

당분기 중 세부 지급내역은 다음과 같습니다.

### 가. 주주총회 승인금액

<이사·감사 전체의 보수현황>

#### 1) 주주총회 승인금액

(단위 : 백만원)

구분	인원수	주주총회 승인금액	비고
이사	3	700	-
감사	2	50	-

#### 2) 보수지급금액

##### (1) 이사·감사 전체

(단위 : 백만원)

인원수	보수총액	1인당 평균보수액	비고
6	194	32	-

##### (2) 유형별

(단위 : 백만원)

구분	인원수	보수총액	1인당 평균보수액	비고
등기이사 (사외이사, 감사위원회 위원 제외)	3	140	47	-
사외이사 (감사위원회 위원 제외)	1	27	27	-
감사위원회 위원	-	-	-	-
감사	2	27	14	-

※ 등기임원 기준임

※ 주주총회 이사보수 승인금액 7억원 : 사내이사, 사외이사 통합

<이사·감사의 개인별 보수현황>

#### 1) 개인별 보수지급금액

(단위 : 백만원)

이름	직위	보수총액	보수총액에 포함되지 않는 보수
-	-	-	-

※ 이사 및 감사에게 지급한 개인별 보수가 5억원 미만이므로 해당사항이 없습니다.

2) 산정기준 및 방법

- 해당사항 없음

나. 주식선택권의 부여 및 행사현황

- 해당사항 없음

## IX. 계열회사 등에 관한 사항

### 가. 회사가 속해있는 기업집단

회사는 독점규제 및 공정거래에 관한 법률에 의해 OCI 주식회사 대표이사인 이우현을 동일인으로 하는 오씨아이 기업집단에 속해 있습니다. 보고서 제출일 전일 현재 소속 계열회사의 현황은 다음과 같습니다.

구분	회사명	업종	사업자등록번호	비고
상장 (4개)	OCI(주)	화합물 및 화학제품 제조	506-81-00069	유가증권시장 상장
	(주)유니드	화합물 및 화학제품 제조	104-81-24846	유가증권시장 상장
	삼광글라스(주)	비금속 광물제품 제조	214-81-89700	유가증권시장 상장
	(주)이테크건설	종합 건설	214-81-89369	코스닥 상장
비상장 (15개)	(주)디씨알이	도시개발업 및 부동산 개발	121-81-90282	-
	OCI-Ferro(주)	타일용 유약 제조 및 판매	104-81-67850	-
	OCI SE(주)	증기 및 온수 공급, 열병합 발전	401-81-47852	-
	OCI 스페셜티(주)	태양광산업 관련 소재 제조 및 판매	312-86-08587	-
	OCI 정보통신(주)	정보시스템 개발, 운영	104-81-41995	-
	OCI 파워(주)	태양광 발전, 발전부품 제조 및 판매	104-86-44532	-
	비앤오바이오(주)	의약품 연구개발	209-86-01051	-
	오씨아이드림(주)	고용알선 및 인력공급업	548-86-01432	-
	행복도시태양광발전소(주)	태양광 발전소 건설, 관리 및 운영	144-81-11053	-
	(주)유니드LED	사파이어 잉곳, 웨이퍼 제조업	104-86-34922	-
	(주)유니드글로벌상사	도매 및 상품중개	104-81-29104	-
	(주)쿼츠테크	태양전지 단결정 Silicon wafer 제조를 위한 석영도가니 생산	403-81-52370	-
	SG개발(주)	부동산업	401-81-44627	-
	SMG에너지(주)	증기 및 온수공급, 발전전기업	401-81-56346	-
	군장에너지(주)	열병합 발전	401-81-20998	-
총 19개사				

※ 시민햇빛발전소(주)는 7월 2일 청산 종결에 따라 7월 19일 오씨아이기업집단에서 제외

### 나. 계통도

보고서 제출일 전일 현재, 오씨아이 기업집단의 주요 계통도는 다음과 같습니다.

출자자 피출자자	OCI(주)	(주)유니드	(주)유니드 글로벌상사	삼광글라스(주)	(주)이테크건설	군장에너지(주)
OCI(주)	-	0.42%	-	-	-	-
(주)디씨알이	100.00%	-	-	-	-	-
OCI-Ferro(주)	50.00%	-	-	-	-	-
OCI SE(주)	100.00%	-	-	-	-	-
OCI 스페셜티(주)	78.07%	-	-	-	-	-
OCI 정보통신(주)	100.00%	-	-	-	-	-
OCI 파워(주)	100.00%	-	-	-	-	-
비앤오바이오(주)	50.00%	-	-	-	-	-

오씨아이드림(주)	100.00%	-	-	-	-	-
행복도시태양광발전소(주)	40.00%	-	-	-	-	-
(주)유니드LED	-	69.00%	17.04%	-	-	-
(주)유니드	-	-	25.06%	-	-	-
삼광글라스(주)	-	6.04%	-	1.07%*	-	-
(주)이테크건설	-	7.32%	-	30.71%	6.52%*	-
(주)퀴츠테크	-	-	-	-	-	97.62%
SG개발(주)	-	-	-	34.30%	35.88%	29.82%
SMG에너지(주)	-	-	-	-	18.13%	81.87%
군장에너지(주)	-	-	-	25.04%	47.67%	-

\* 자사주식

#### 다. 당사 임원의 경직현황

성명	회사명	직책	비고
이복영	이테크건설	대표이사	2018.03.16 중임
	군장에너지	사내이사	2018.03.09 중임
	에스엠지에너지	사내이사	2017.03.13 중임
안찬규	이테크건설	대표이사	2016.05.17 신임
이원준	상해개량가구용품 유한공사	동사장(법인장)	2014.12.19 신임

#### 라. 타법인출자 현황

(기준일 : 2019.09.30 )

(단위 : 백만원, 주, %)

법인명	최초취득일자	출자 목적	최초취득금액	기초잔액			증가(감소)			기말잔액			최근사업연도 재무현황	
				수량	지분율	장부 가액	취득(처분)		평가 손익	수량	지분율	장부 가액	총자산	당기 순이익
							수량	금액						
(주)이테크건설	2005.06.23	경영참여	5,940	860,000	31%	85,369	-	-	3,328	860,000	31%	88,697	1,912,964	71,127
군장에너지(주)	2006.01.19	경영참여	13,036	2,607,100	25%	103,099	-	-	2,692	2,607,100	25%	105,790	1,358,652	65,014
에스지개발(주)	2011.11.19	경영참여	19,550	3,910,000	34%	19,518	-	-	-	3,910,000	34%	19,518	139,825	41
상해개량가구 용품유한공사	2015.04.08	경영참여	2,708	-	100%	2,708	-	-	-	-	100%	2,708	6,495	-1,357
합계				7,377,100	-	210,694	-	-	6,019	7,377,100	-	216,713	3,417,936	134,825

※ 상기 출자법인중 관계기업투자주식의 증가(감소)내역은 지분법평가에 따른 증감내역이며, 종속기업투자주식의 증가(감소)내역은 연결범위 변동에 따른 증감내역입니다.

## X. 이해관계자와의 거래내용

(해당사항 없음)

## XI. 그 밖에 투자자 보호를 위하여 필요한 사항

### 1. 주주총회 의사록 요약

주총일자	안 건	진 행 내 용	비고
제52기 정기주주총회 -2018사업년도 -2019.3.27	<b>- 보고사항:</b> 1. 감사의 감사보고 2. 영업보고 3. 내부회계관리제도 운영실태보고 4. 외부감사인 선임보고  <b>- 결의사항:</b> 1. 제52기 재무제표 및 이익잉여금처분계산서(안) 승인의 건 2. 정관 일부 변경의 건 3. 이사 선임의 건 4. 이사보수한도 승인의 건 5. 감사보수한도 승인의 건	<b>- 결의사항:</b> 1. 연결 및 별도 재무제표 승인 (이익잉여금처분계산서(안) 포함) 2. 발행할 주식 총수 변경, 회사 홈페이지 변경 등 3. 사임1명, 이사 선임 2명 4. 2019년 보수승인:7억원 5. 2019년 보수승인:5천만원	-
제53기 임시주주총회 -2019.8.27	<b>- 보고사항:</b> 1. 감사의 감사보고  <b>- 결의사항:</b> 1. 분할계획서 승인의 건 2. 이사 선임의 건	<b>- 결의사항:</b> 1. 분할계획서 승인의 건 2. 이사 선임의 건	-

### 2. 우발채무에 관한 사항

#### (1) 중요한 소송사건

구분	내용
소제기일	- 2018.04.27.
소송 당사자	- 원고 : 삼광글라스(주) - 피고 : 공정거래위원회
소송의 내용	- 하도급법 위반을 이유로 공정위에서 시정명령 및 과징금 1,572백만원 납부명령 - 당사는 위 처분이 부당함을 주장하며 본 건 소송제기
소송가액	- 624,000,000원
진행상황	- 2019.04.24 대법원 최종 승소 확정 - 과징금 1,572백만원 환급 완료
구분	내용
소제기일	- 2018.05.03.
소송 당사자	- 원고 : 삼광글라스(주) - 피고 : 공정거래위원회

소송의 내용	- 부당지원행위를 이유로 공정위에서 시정명령 및 과징금 1,218백만원 납부명령 - 당사는 위 처분이 부당함을 주장하며 본 건 소송제기
소송가액	- 456,000,000원
진행상황	- 2019.08.29. 당사, 서울고등법원 패소 - 2019.09.27. 당사, 대법원 상고 제기

(2) 견질 또는 담보용 어음·수표 현황

(기준일 : 2019.09.30)

(단위 : 원)

제 출 처	매 수	금 액	비 고
은 행	-	-	-
금융기관(은행제외)	-	-	-
법 인	-	-	-
기타(개인)	-	-	-

견질 또는 담보용어음, 수표 현황은 해당사항 없습니다.

(3) 기타의 우발채무 등

1) 약정사항

(단위 : 천원, US\$)

구 분	통화	2019.09.30	2018.12.31	금융기관
L/C개설	USD	20,000,000	15,000,000	KEB하나은행(주1)
전자외상매출채권담보대출	KRW	45,000,000	45,000,000	신한은행
산업시설자금대출한도	KRW	148,702,000	151,702,000	산업은행(주2)
시설자금대출한도	KRW	76,500,000	80,000,000	KEB하나은행(에스지개발)
원화지급보증	KRW	8,570,000	8,570,000	KEB하나은행
B2B대출한도	KRW	-	3,600,000	우리은행
외화지급보증	USD	23,400,000	23,400,000	신한은행(주3)
파생상품(통화스왑)	USD	3,800,000	3,800,000	신한은행
파생상품(통화선도)	USD	10,000,000	10,000,000	신한은행

(주1) 당기말 현재 L/C개설과 관련하여 사용한 금액은 USD 9,026천달러, 전기말 L/C개설과 관련하여 사용한 금액은 USD 9,319천달러 입니다.

(주2) 산업은행에 시설자금 대출 약정액으로 최초승인금액인 148,702백만원에서 67,600백만원을 차입하고 있습니다.

(주3) 당분기말 현재 신한은행 Guaranteed Floating Rate Notes (USD 23,000,000) 에 대해 신한은행으로부터 지급보증을 받고 있습니다.

2) 타인으로부터 제공받은 지급보증 내용

당분기말 현재 연결회사가 타인으로부터 제공받은 지급보증의 내용은 다음과 같습니다.

(단위 : 천원)

제공자	보증기간	보증금액	보증내용
KEB하나은행	2018년 12월 29일부터 2019년 12월 29일까지	8,570,000	기업지방이전보조금 반환 지급보증
합 계		8,570,000	

또한, 상기 내용 이외에도 당기말 현재 회사는 서울보증보험으로부터 1,305,735천원 (16건) 지급보증을 제공받고 있습니다.

### 3. 제재현황 및 그 밖의 사항

#### 가. 제재현황

- 해당사항 없음

#### 나. 작성일 기준 이후 발생한 주요사항

- 해당사항 없음

#### 다. 직접금융 자금의 사용

- 해당사항 없음

### 4. 단기매매차익 미환수 현황

- 해당사항 없음

### 5. 공모 및 사모펀드의 사용내역

- 해당사항 없음

### 6. 합병등 전후의 재무사항 비교표

- 해당사항 없음

### 7. 외국지주회사의 자회사 현황

- 해당사항 없음

### 8. 유동성 및 자금조달에 관한 사항

#### (1) 유동성에 관한 사항

회사는 2019년 3분기에 현금 및 현금성 자산이 32,644백만원 감소하였으며, 2019년 3분기 현재 회사의 현금 및 현금성 자산은 5,861백만원입니다.

#### (2) 자금조달에 관한 사항

(단위 : 백만원)

조달원천(2019년 3분기)	기초잔액	증가	연결범위변동	감소	기말잔액	비고
은행	316,680	58,876	(900)	82,272	292,384	
회사채(사모)	55,544	21,990	-	29,938	47,596	
관계사차입금	-	-	-	-	-	
<b>총계</b>	<b>372,224</b>	<b>80,866</b>	<b>(900)</b>	<b>112,210</b>	<b>339,980</b>	
조달원천(2018년 기말)	기초잔액	증가	연결범위변동	감소	기말잔액	비고
은행	340,386	88,208	(850)	111,064	316,680	



회사채(사모)	57,341	19,074	-	20,871	55,544
관계사차입금	-	-	-	-	-
<b>총계</b>	<b>397,727</b>	<b>107,282</b>	<b>(850)</b>	<b>131,935</b>	<b>372,224</b>

2019년 3분기 자금조달은 은행권에서 58,876백만원을 조달하였으며, 은행차입금 중 82,272만원을 상환하였습니다. 또한 2019년 3분기 회사채의 감소금액은 29,938백만원입니다. 2019년 3분기 잔액은 전년대비 32,244백만원 증가한 339,980백만원입니다.

## 9. 부외거래에 관한 사항

- 해당사항 없음

## 10. 결산일 이후에 발생한 중요한 사항

### (1) 기업분할 및 사업부문 매각

회사는 당분기 중 캔사업부문 전체를 물적분할하였습니다. 회사의 경영진은 회사의 주요 사업역량인 유리사업부문에 보다 집중하는 전략적 결정에 따라 2019년 7월 19일 지배기업의 이사회에서 물적분할 계획을 승인하고 2019년 8월 27일자 임시주주총회의 승인을 거쳐 2019년 9월 30일 자정을 분할기일로 하여 물적분할을 완료 하였으며 2019년 10월 1일에 분할신설회사인 삼광캔 주식회사(이하 '분할신설회사'라 함)의 분할등기를 완료하였습니다. 물적분할로 인해 분할신설회사로 이전된 자산 및 부채의 공정가치가 장부금액을 초과하여 별도의 손상차손은 인식하지 않았습니다.

한편, 회사는 2019년 7월 19일에 캔사업부문을 처분하기 위해 분할신설회사의 지분 100% 매각하는 계약을 체결하였으며, 2019년 10월 29일 매각이 완료되어 캔사업부문에 대한 통제가 매수자에게 양도되었습니다.

해당 사업부문은 2018년 12월 31일 시점에 중단영업 또는 매각예정으로 분류되지 않았습니다. 비교표시된 연결포괄손익계산서는 계속영업으로부터 분리된 중단영업을 보여주기 위해 재작성되었습니다.

이를 통해 회사는 분할대상 사업부문을 제외한 나머지 사업부문의 전문화를 통해 경영 효율성을 달성하고, 경영자원을 효율적으로 배분함으로써 궁극적인 주주가치 극대화를 추구할 예정입니다.

[회사 분할 내용]

구분	회사명	사업부문
분할회사(당사)	삼광글라스 주식회사	유리사업, 기타사업
분할신설회사	삼광캔 주식회사	캔사업

(2) 분할의 일정은 다음과 같습니다.

구분	일자
이사회결의일	2019년 07월 19일
분할계획서 작성일	2019년 07월 19일
주주명부 기준일	2019년 08월 05일
분할계획서 승인을 위한 주주총회일	2019년 08월 27일
분할기일	2019년 09월 30일
분할보고총회일 및 창립총회일	2019년 10월 01일

분할등기(예정)일	2019년 10월 01일
기타일정	
주주확정기준일 공고	2019년 07월 19일
주주명부폐쇄기간	2019년 08월 06일 ~ 2019년 08월 08일
주주총회 소집통지서 발송 및 소집공고	2019년 08월 12일
채권자 이의제출 공고일	2019년 08월 27일
채권자 이의제출 기간	2019년 08월 28일 ~ 2019년 09월 27일

상기 내용 중 분할보고총회는 이사회 결의·공고로 갈음하였습니다.

(3) 당분기 및 전분기 중 중단영업부문의 손익은 다음과 같습니다.

(단위: 천원)

구분	당분기		전분기	
	3개월	누적	3개월	누적
매출액	19,190,147	54,245,301	23,915,359	62,657,194
영업손실	(4,999,982)	(8,158,862)	26,480	(2,141,084)
법인세비용차감전 중단영업순손실	(3,885,416)	(6,792,541)	916,974	(3,458,895)
중단영업 법인세비용	9,850	42,346	307,876	(169,494)
중단영업 분기순손실	(3,895,265)	(6,834,887)	609,098	(3,289,401)
기본주당순손실	(811)	(1,418)	125	(678)
희석주당순손실	(811)	(1,418)	125	(678)

(4) 캔사업부문의 물적분할로 인하여 이전된 순자산의 내역은 다음과 같습니다.

(단위: 천원)

구분	금액
매출채권및기타채권	12,925,816
재고자산	12,938,974
유형자산	29,543,670
당기손익-공정가치측정금융자산	8,442,370
상각후원가측정금융자산	15,106
이연법인세자산	10,964
기타자산	189,306
물적분할로 이전된 자산 합계	64,066,206
매입채무및기타채무	12,104,670
차입금	64,598
기타부채	81,910
물적분할로 이전된 부채 합계	12,251,178

물적분할로 이전된 순자산	51,815,028
---------------	------------

(5) 사업부문 매각

회사는 2019년 7월 19일자 이사회 결의에 의하여, 캔사업부문을 물적분할하여 매각하기로 결정하고, 한일제관(주)와 주식매매계약을 체결하였습니다. 동 사업부문의 분할기일은 2019년 9월 30일이며, 2019년 10월 1일에 삼광캔(주)로 설립등기되었습니다. 분할신설법인의 순자산장부가액은 51,815,028천원이며, 최종 매각대금은 55,500,000천원입니다. 동매각 거래의 거래종결일은 2019년 10월29일 입니다.

## 【 전문가의 확인 】

### 1. 전문가의 확인

(해당사항없음)

### 2. 전문가와의 이해관계

(해당사항없음)