

목 차

분 기 보 고 서	1
【 대표이사 등의 확인 】	2
I. 회사의 개요.....	3
1. 회사의 개요.....	3
2. 회사의 연혁.....	7
3. 자본금 변동사항.....	9
4. 주식의 총수 등.....	10
5. 의결권 현황.....	12
6. 배당에 관한 사항 등.....	13
II. 사업의 내용	14
III. 재무에 관한 사항	32
1. 요약재무정보	32
2. 연결재무제표	37
3. 연결재무제표 주식	43
4. 재무제표	94
5. 재무제표 주식	100
6. 기타 재무에 관한 사항.....	156
IV. 이사의 경영진단 및 분석의견.....	162
V. 감사인의 감사의견 등	163
VI. 이사회 등 회사의 기관에 관한 사항	166
1. 이사회에 관한 사항	166
2. 감사제도에 관한 사항.....	168
3. 주주의 의결권 행사에 관한 사항.....	171
VII. 주주에 관한 사항.....	172
VIII. 임원 및 직원 등에 관한 사항.....	174
1. 임원 및 직원의 현황	174
2. 임원의 보수 등	176
IX. 계열회사 등에 관한 사항.....	178
X. 이해관계자와의 거래내용.....	180
XI. 그 밖에 투자자 보호를 위하여 필요한 사항	181
【 전문가의 확인 】	185
1. 전문가의 확인	185
2. 전문가와의 이해관계	185

분기보고서

(제 53 기 1분기)

사업연도 2019년 01월 01일 부터
2019년 03월 31일 까지

금융위원회

한국거래소 귀중

2019년 5월 15일

제출대상법인 유형 :

주권상장법인

면제사유발생 :

해당사항 없음

회 사 명 :

삼광글라스 주식회사

대 표 이 사 :

이복영

본 점 소 재 지 :

서울특별시 서초구 양재대로246 (영곡동, 송암빌딩 11,12층)

(전 화) 02)489-8000

(홈페이지) <http://www.samkwang.co.kr>

작 성 책 임 자 :

(직 책) 상 무

(성 명) 정 구 승

(전 화) 02)489-8033

【 대표이사 등의 확인 】

【 대표이사 등의 확인 】

확 인 서

우리는 당사의 대표이사 및 신고업무담당이사로서 이 공시서류의 기재내용에 대해 상당한 주의를 다하여 직접 확인·검토한 결과, 중요한 기재사항의 기재 또는 표시의 누락이나 허위의 기재 또는 표시가 없고, 이 공시서류에 표시된 기재 또는 표시사항을 이용하는 자의 중대한 오해를 유발하는 내용이 기재 또는 표시되지 아니하였음을 확인합니다.

또한, 당사는 「주식회사 등의 외부감사에 관한 법률」 제8조의 규정에 따라 내부회계관리제도를 마련하여 운영하고 있음을 확인합니다.

2019. 5. 15

【회사명】 삼광글라스(주)



대표이사 【대표이사명】 이 북 영 (서명)

신고업무담당이사 【이사명】 정 구 승 (서명)

I. 회사의 개요

1. 회사의 개요

가. 연결대상 종속회사 개황

공시서류작성기준일 현재 삼광글라스주식회사(이하 "지배회사" 또는 "당사")의 연결대상 종속회사는 2개사이며, 종속회사의 개요와 사업내용은 다음과 같습니다.

(단위 : 백만원)

상호	설립일	주소	주요사업	최근사업연도말 자산총액	지배관계 근거	주요종속 회사 여부
에스지개발(주)	2011.10.25	전라북도 군산시 임해로297(소룡동)	비주거용 건물임대업	139,825	실질지배력보유 (기업회계기준서 1027호 14)	○
상해개량가구용품 유한공사	2015.04.08	508-510, No.3051 Hechuan Rd. Minhang district, Shanghai	유리용기 판매	6,495	의결권의 과반수 소유 (기업회계기준서 1110호)	×

※ 주요종속회사 판단기준 : 직전사업연도 별도재무제표상 자산총액이 750억원 이상인 종속회사

나. 연결대상회사의 변동 내용

구분	자회사	사유
신규	-	-
연결	-	-
연결	-	-
제외	-	-

(해당사항 없음)

다. 회사의 주권상장(또는 등록·지정)여부 및 특례상장에 관한 사항

주권상장 (또는 등록·지정)여부	주권상장 (또는 등록·지정)일자	특례상장 등 여부	특례상장 등 적용법규
유가증권시장 상장	1993년 01월 06일	-	-

라. 회사의 법적, 상업적 명칭

당사의 명칭은 『삼광글라스 주식회사』라고 표기합니다. 또한 영문으로는 『Sam Kwang Glass CO., Ltd.』라 표기합니다. 단, 약식으로 표기할 경우에는 『S.K.G』라고 표기합니다.

마. 설립일자 및 존속기관

당사는 병유리, 유리식기 등의 제조, 판매를 목적으로 1967년 6월 27일에 설립되었습니다. 또한 1993년 1월 6일자로 증권거래소에 상장을 하였습니다.

바. 본사의 주소, 전화번호 및 홈페이지

주소 : 서울특별시 서초구 양재대로 246 (영곡동, 송암빌딩 11,12층)
 전화번호 : 02)489-8000
 홈페이지 : <http://www.samkwang.co.kr/>

사. 중소기업 해당여부

당사는 본 보고서 제출일 현재 중소기업법에 의한 중소기업에 해당되지 않습니다.

아. 주요 사업의 내용

당사의 주요사업은 유리사업, 캔사업, 기타사업(터미널, 부동산 임대)으로 사업의 내용은 다음과 같습니다.

주요 사업내용	회사명
1. 유리 사업 ① 음료 및 주류용 백색병, 갈색병, 녹색병 제조 및 판매 ② 내열강화유리밀폐용기 글라스락 및 일반유리식기 제조 및 판매 ③ 상품 개발 및 판매	삼광글라스(주), 상해개량가구용품유한공사
2. 캔사업 ① 음료 및 주류용 2PC 알루미늄캔 제조 및 판매 ② 3PC 스틸캔 제조 및 판매	삼광글라스(주)
3. 기타사업 ① 화물자동차터미널업 ② 차량용 연료소매업 ③ 미용, 욕탕업 ④ 비주거용 건물 임대 ⑤ 기타 화학물질 및 화학제품 도매업	삼광글라스(주), 에스지개발(주)

※ 주요 사업의 내용에 관한 기타 자세한 사항은 'II.사업의 내용'을 참조 바랍니다.

자. 계열회사에 관한 사항

당사는 독점규제 및 공정거래에 관한 법률에 의해 지정된 오씨아이 기업집단에 속해 있으며, 보고서 제출일 전일 현재 소속 회사의 현황은 다음과 같습니다.

구분	회사명	업종	사업자등록번호	비고
상장 (4개)	OCI(주)	화합물 및 화학제품 제조	506-81-00069	유가증권시장 상장
	(주)유니드	화합물 및 화학제품 제조	104-81-24846	유가증권시장 상장
	삼광글라스(주)	비금속 광물제품 제조	214-81-89700	유가증권시장 상장
	(주)이테크건설	종합 건설	214-81-89369	코스닥 상장
비상장 (15개)	(주)디씨알이	도시개발업 및 부동산개발	121-81-90282	-
	OCI 정보통신(주)	정보시스템 개발, 운영	104-81-41995	-
	OCI SE(주)	증기 및 온수공급 발전전기업	401-81-47852	-
	OCI 스페셜티(주)	태양광산업 관련 소재 제조 및 판매	312-86-08587	-
	OCI 파워(주)	태양광 발전업	104-86-44532	-

행복도시태양광발전소(주)	태양광 발전업	144-81-11053	-
시민햇빛발전소(주)	태양광건설 자문	627-81-00783	-
OCI-Ferro(주)	요업제품등의 제조	104-81-67850	-
비앤오바이오(주)	전문, 과학 및 기술서비스업, 의약품 연구개발 외	209-86-01051	-
(주)유니드글로벌상사	도매 및 상품중개	104-81-29104	-
(주)유니드LED	사파이어 잉곳, 웨이퍼 제조업	104-86-34922	-
SG개발(주)	부동산업	401-81-44627	-
(주)퀴츠테크	태양전지 단결정 Silicon wafer제조를 위한 석영도가니 생산	403-81-52370	-
군장에너지(주)	열병합 발전	401-81-20998	-
SMG에너지(주)	증기 및 온수공급, 발전전기업	401-81-56346	-
총 19개사			

차. 신용평가에 관한 사항

보고서 제출일 전일 현재, 최근 6년간 신용평가에 관한 내용은 다음과 같습니다.

평가일	평가대상 유가증권 등	평가대상 유가증권의 신용등급	평가회사 (신용평가등급범위)	평가구분
2013.05.22.	제35회 보증사모사채	AAA	한국신용평가	본평가

※ 국민은행 지급보증

□ 신용평가 회사의 신용등급체계 및 등급부여 의미

- 기업어음 신용등급

등급체계	등급부여 의미
A1	적기상환능력이 최상이며, 상환능력의 안정성 또한 최상임
A2	적기상환능력이 우수하나, 그 안정성은 A1에 비해 다소 열위임
A3	적기상환능력은 양호하며, 그 안정성도 양호하나 A2에 비해 열위임
B	적기상환능력은 적정시되나, 단기적 여건변화에 따라 그 안정성에 투기적인 요소가 내포되어 있음
C	적기상환능력 및 안정성에 투기적인 요소가 큼
D	상환불능 상태임

※ 상기등급 중 A2부터 B등급까지는 +, - 부호를 부가하여 동일등급내에서의 우열을 나타내고 있습니다.

- 회사채 신용등급

등급체계	등급부여 의미
AAA	원리금 지급능력이 최상임
AA	원리금 지급능력이 매우 우수하지만 AAA의 채권보다는 다소 열위임
A	원리금 지급능력은 우수하지만 상위등급보다 경제여건 및 환경악화에 따른 영향을 받기 쉬운 면이 있음
BBB	원리금 지급능력은 양호하지만 상위등급에 비해 경제여건 및 환경악화에 따라 장래 원리금의 지급능력이 저하될 가능성을 내포하고 있음

BB	원리금 지급능력이 당장은 문제가 되지 않으나 장래 안전에 대해서는 단언할 수 없는 투기적인 요소를 내포하고 있음
B	원리금 지급능력이 결핍되어 투기적이며, 불황시에 이자지급이 확실하지 않음
CCC	원리금 지급에 관하여 현재에도 불안요소가 있으며, 채무불이행의 위험이 커 매우 투기적임
CC	상위등급에 비하여 불안요소가 더욱 큼
C	채무불이행의 위험성이 높고 원리금 상환능력이 없음
D	상환 불능상태임

※ 상기 등급 중 AA부터 BB까지는 +, - 부호를 추가하여 동일등급내에서의 우열을 나타내고 있습니다.

2. 회사의 연혁

가. 회사의 본점소재지 및 그 변경

당사의 본점 소재지는 서울특별시 서초구 양재대로 246(영곡동, 송암빌딩 11,12층)입니다.

나. 경영진의 중요한 변동

당사는 보고서 제출일 전일 기준 현재 1인의 대표이사를 두고 있습니다.

직 위	성명	재임기간
대표이사	이복영	2006.03.16.~현재

일 자	내 용
2019.03.27	임원선임 : 사내이사 이원준, 사내이사 권영만 임원사임 : 사내이사 이정희
2018.03.30	임원선임 : 사내이사 이복영, 사내이사 이정희 감사선임 : 상근감사 유정석, 상근감사 강희복
2017.04.18	임원사임 : 사내이사 이도행
2017.03.10	임원선임 : 사내이사 박만수, 사외이사 조동석 감사선임 : 상근감사 강희복, 비상근감사 안찬규
2015.03.06	임원선임 : 사내이사 이복영, 사내이사 이도행 감사선임 : 상근감사 안병우, 비상근감사 박승복, 비상근감사 김선구
2014.03.07	임원선임 : 사내이사 황도환, 사내이사 이우성, 사외이사 조동석

다. 최대주주의 변동

2019년 3월 27일 이정희 사내이사가 사임하였고, 주주총회를 통해 이원준, 권영만 사내이사가 신규 선임되었습니다. 이로 인해 최대주주에서 이정희 사내이사가 제외되었고, 권영만 사내이사가 포함되었습니다.

기초(2019.01.01)			기준일(2019.03.31)		
최대주주	소유주식수	지분율	최대주주	소유주식수	지분율
이복영외 5인	2,204,552	45.41%	이복영외 5인	2,198,852	45.30%

※ 총 유통주식수 : 4,854,418주

라. 상호의 변경

2010년 3월 10일 삼광유리공업주식회사에서 삼광유리주식회사로 상호가 변경되었습니다.
2013년 3월 8일 삼광유리주식회사에서 삼광글라스주식회사로 상호가 변경되었습니다.

마. 합병, 분할, 포괄적 주식교환/이전, 중요한 영업의 양수 등

공시대상기간중 해당사항은 없습니다.

바. 회사의 업종 또는 주된 사업의 변화

최근 5년 중 연혁 등 변동내용은 아래와 같습니다.

일 자	내 용
2017.03.10	회사가 영위하는 목적사업에 '국내외 수출입업 및 동 대행업, 연료 및 관련제품 판매업, 목재와 그 제품 판매업, 복합운송 주선업"이 추가
2016.03.11	회사가 영위하는 목적사업에 '석영원료 수출입 및 판매업'이 추가
2013.03.08	회사가 영위하는 목적사업에 '기타 금속가공제품 제조업'이 추가

사. 최근 5년간 생산설비의 변동

일 자	내 용
2018.04 ~ 2018.12.	논산1공장 유리식기 용해로 정기보수
2017.01~ 2017.03	천안2공장 유리병 용해로 정기보수
2016.12.	논산공장 MDP 대용량제품 생산용 M/C 1라인 증설
2016.11.	대구공장 세라믹 코팅 라인 가동 정지
2014.12~ 2015.01	천안1공장 유리병 용해로 정기보수
2013.09.	대구공장 세라믹 코팅 라인 추가

아. 종속회사 최근 5사업연도에 대한 연혁

- 주요 종속회사의 최근 5년 중 연혁 등 변동내역은 아래와 같습니다.

주 요 종속회사	일 자	내 용
에스지개발(주)	2014.03.18	자본금 증자 (증자후 자본금 57,000백만원)
	2013.06.20	자본금 증자 (증자후 자본금 52,500백만원)
상해개량가구용품 유한공사	2014.12.19	법인 설립

3. 자본금 변동사항

가. 증자(감자)현황

- 공시대상 기간중 해당사항 없습니다.

나. 미상환 전환사채 발행현황

- 공시대상 기간중 해당사항 없습니다.

다. 미상환 신주인수원부사채 등 발행현황

- 공시대상 기간중 해당사항 없습니다.

라. 미상환 전환형 조건부자본증권 등 발행현황

- 공시대상 기간중 해당사항 없습니다.

4. 주식의 총수 등

가. 주식의 총수

당사는 보고서 작성 기준일 현재 발행할 주식의 총수는 30,000,000주이며, 현재까지발행한 주식의 총수는 4,854,418주입니다. 당사는 보통주식외의 주식은 발행하지 않았습니다. 감자, 이익소각 등으로 현재까지 감소한 주식의 수는 없으며, 현재 보유중인 자기주식수는 보통주 35,102주이므로 보고서 작성일 현재 유통주식수는 보통주 4,819,316주입니다. 세부 내역은 아래와 같습니다.

(기준일 : 2019.03.31) (단위 : 주)

구 분	주식의 종류			비고
	보통주식	종류주식	합계	
I. 발행할 주식의 총수	30,000,000	-	30,000,000	-
II. 현재까지 발행한 주식의 총수	4,854,418	-	4,854,418	-
III. 현재까지 감소한 주식의 총수	-	-	-	-
1. 감자 2. 이익소각 3. 상환주식의 상환 4. 기타	-	-	-	-
	-	-	-	-
	-	-	-	-
	-	-	-	-
IV. 발행주식의 총수 (II-III)	4,854,418	-	4,854,418	-
V. 자기주식수	35,102	-	35,102	-
VI. 유통주식수 (IV-V)	4,819,316	-	4,819,316	-

나. 자기주식 취득 및 처분 현황

당사는 공시대상기간중(2019.01.01~2019.03.31) 자기주식을 35,102주 취득하였고, 처분한 내역은 없습니다. 보고서 작성 기준일 현재 보유중인 자기주식수는 보통주 35,102주입니다.

(기준일 : 2019.03.31) (단위 : 주)

취득방법	주식의 종류	기초수량	변동 수량			기말수량	비고	
			취득(+)	처분(-)	소각(-)			
배당 가능 이익 범위 이내 취득	장내 직접 취득	보통주	-	-	-	-	-	
		-	-	-	-	-	-	
	장외 직접 취득	보통주	-	-	-	-	-	
		-	-	-	-	-	-	
	공개매수	보통주	-	-	-	-	-	
		-	-	-	-	-	-	
	소계(a)	보통주	-	-	-	-	-	
		-	-	-	-	-	-	
	신탁 계약에	보통주	-	35,102	-	-	35,102	-
		-	-	-	-	-	-	-

	의한 취득	현물보유수량	보통주	-	-	-	-	-	-
			-	-	-	-	-	-	-
		소계(b)	보통주	-	35,102	-	-	35,102	-
			-	-	-	-	-	-	
기타 취득(c)			보통주	-	-	-	-	-	-
			-	-	-	-	-	-	
총 계(a+b+c)			보통주	-	35,102	-	-	35,102	-
			-	-	-	-	-	-	

- 종류주식 발행현황 : 해당사항 없음

5. 의결권 현황

당사의 발행주식 총수는 보통주 4,854,418주이며, 이것은 정관상 발행할 주식 총수의 16.2%에 해당됩니다. 발행주식 중 회사가 보유하고 있는 자기주식은 35,102주로서 동주식수를 제외할 경우 의결권 행사 가능 주식수는 4,819,316주입니다. 상세내역은 아래와 같습니다.

(기준일 : 2019.03.31)

(단위 : 주)

구 분	주식의 종류	주식수	비고
발행주식총수(A)	보통주	4,854,418	-
	-	-	-
의결권없는 주식수(B)	보통주	35,102	상법 제369조 2항 ※주1)
	-	-	-
정관에 의하여 의결권 행사가 배제된 주식수(C)	보통주	-	-
	-	-	-
기타 법률에 의하여 의결권 행사가 제한된 주식수(D)	보통주	-	-
	-	-	-
의결권이 부활된 주식수(E)	보통주	-	-
	-	-	-
의결권을 행사할 수 있는 주식수 (F = A - B - C - D + E)	보통주	4,819,316	-
	-	-	-

※ 주1) 상법 제369조(의결권) 2항 - "회사가 가진 자기주식은 의결권이 없다."

6. 배당에 관한 사항 등

주요배당지표

구 분	주식의 종류	당기	전기	전전기
		제53기 1분기	제52기	제51기
주당액면가액(원)		5,000	5,000	5,000
(연결)당기순이익(백만원)		337	-11,514	4,091
(별도)당기순이익(백만원)		-2,752	-28,300	-7,481
(연결)주당순이익(원)		17	-2,372	1,064
현금배당금총액(백만원)		-	1,987	942
주식배당금총액(백만원)		-	-	-
(연결)현금배당성향(%)		-	-17.2	18.2
현금배당수익률(%)	보통주식	-	2.6	0.6
	종류주식	-	-	-
주식배당수익률(%)	보통주식	-	-	-
	종류주식	-	-	-
주당 현금배당금(원)	보통주식	-	750	350
	종류주식	-	-	-
주당 주식배당(주)	보통주식	-	-	-
	종류주식	-	-	-

※ 2017년(제51기)과 2018년(제52기)은 차등배당을 실시하였습니다. (최대주주 및 특수관계인은 배당에서 제외하였습니다.)

※ 당사는 회사이익의 일정부분을 주주에게 환원하는 주요수단으로 배당을 시행하고있으며, 필요하다고 판단될 경우 주가안정을 위하여 자사주 매입을 해왔습니다.

현금배당 및 자사주 매입은 영업실적과 현금흐름 등을 감안하여 전략적으로 결정 하고 있습니다. 당사는 지속적인 주주가치 증대를 위해 핵심사업에서 경쟁력을 확보하고 안정적으로 수익을 창출하여, 회사의 재무구조 개선과 주주의 배당요구를 동시에 충족시킬 수 있는 배당 수준을 유지해 나갈 계획입니다.

가. 당사는 정관 제 47조에서 이익배당에 대하여 설명을 하고 있습니다.

- (1) 이익의 배당은 금전, 주식 및 기타의 재산으로 할 수 있다.
- (2) 이익의 배당을 주식으로 하는 경우 회사가 수종의 주식을 발행할 때에는 주주총회의 결의로 그와 다른 종류의 주식으로도 할 수 있다.
- (3) 제1항의 배당은 매결산기말 현재의 주주명부에 기재된 주주 또는 등록된 질권자에게 배당한다.

나. 당사는 정관 제 48조에서 배당금 지급 청구권의 소멸시효를 설명하고 있습니다.

- (1) 배당금의 지급청구권은 5년간 이를 행사하지 아니하면 소멸시효가 완성한다.
- (2) 제1항의 시효의 완성으로 인한 배당금은 당 회사에 귀속된다.

II. 사업의 내용

1. 사업의 개요

연결회사는 각 사업부문의 생산제품 및 제품 판매 유형에 따라 유리사업, 캔사업, 기타사업 (임대업 외)으로 분류할 수 있으며, 주요사업의 내용은 다음과 같습니다.

주요사업	회사	주요 사업내용
유리사업	삼광글라스(주), 상해개량가구용품유한공사	① 음료 및 주류용 백색병, 갈색병, 녹색병 제조 및 판매 ② 강화유리밀폐용기 글라스락 및 일반유리식기 제조 및 판매 ③ 상품 개발 및 판매
캔사업	삼광글라스(주)	① 음료 및 주류용 2PC 알루미늄캔 제조 및 판매 ② 3PC 스틸캔 제조 및 판매
기타사업	삼광글라스(주) 에스지개발(주)	① 화물자동차터미널업 ② 차량용 연료소매업 ③ 미용, 욕탕업 ④ 비주거용 건물 임대 ⑤ 기타 화학물질 및 화학제품 도매업

가. 사업부문별 요약 재무현황

(1) 당분기 및 전분기 연결회사의 보고부문별 수익 및 성과는 다음과 같습니다.
(2019.01.01 ~ 2019.03.31 기준)

(단위:천원)

구 분	캔사업부문	유리사업부문	기타부문	합 계
매출액	15,043,523	39,467,760	16,055,121	70,566,404
영업이익(손실)	(4,047,553)	(1,979,389)	1,027,515	(4,999,427)
분기순이익(손실)	(3,344,317)	1,205,469	2,475,404	336,556
감가상각비	1,412,079	5,567,108	360,323	7,339,510

※ 연결 재무제표 기준으로 작성되었습니다.

(2018.01.01 ~ 2018.03.31 기준)

(단위:천원)

구 분	캔사업부문	유리사업부문	기타부문	합 계
매출액	18,603,233	41,535,010	26,688,091	86,826,334
영업이익(손실)	(1,759,996)	(3,489,002)	1,101,390	(4,147,608)
분기순이익(손실)	(2,144,991)	(3,768,450)	266,497	(5,646,944)
감가상각비	1,344,593	5,857,440	285,978	7,488,011

※ 연결 재무제표 기준으로 작성되었습니다.

(2) 당분기말 및 전기말 현재 연결회사의 보고부문별 자산 및 부채는 다음과 같습니다.
(2019.03.31 기준)

(단위:천원)

구분	캔사업부문	유리사업부문	기타부문	합계
보고부문 총자산	173,640,298	408,302,040	185,316,698	767,259,036
보고부문 총부채	105,176,716	268,704,518	79,599,526	453,480,760

※ 연결 재무제표 기준으로 작성되었습니다.

(2018.12.31 기준)

(단위:천원)

구분	캔사업부문	유리사업부문	기타부문	합계
보고부문 총자산	183,855,311	359,922,888	215,350,960	759,129,159
보고부문 총부채	106,978,634	209,425,872	125,304,792	441,709,298

※ 연결 재무제표 기준으로 작성되었습니다.

나. 지역별 요약 재무현황

(1) 당분기 및 전분기 연결회사의 지역별 수익 및 성과는 다음과 같습니다.
(2019.01.01 ~ 2019.03.31 기준)

(단위:천원)

구분	국내	수출	합계
매출액	59,580,624	10,985,780	70,566,404
영업손실	(3,831,308)	(1,168,119)	(4,999,427)
분기순이익(손실)	(540,127)	876,683	336,556

※ 연결 재무제표 기준으로 작성되었습니다.

(2018.01.01 ~ 2018.03.31 기준)

(단위:천원)

구분	국내	수출	합계
매출액	72,359,783	14,466,552	86,826,335
영업손실	(4,017,007)	(130,601)	(4,147,608)
분기순손실	(5,216,957)	(429,987)	(5,646,944)

※ 연결 재무제표 기준으로 작성되었습니다.

(2) 당분기말 및 전기말 연결회사의 지역별 자산과 부채의 내용은 다음과 같습니다.
(2019.03.31 기준)

(단위:천원)

구분	국내	국외	합계
보고부문 총자산	760,927,273	6,331,763	767,259,036
보고부문 총부채	446,046,688	7,434,072	453,480,760

※ 연결 재무제표 기준으로 작성되었습니다.

(2018.12.31 기준)

(단위:천원)

구분	국내	국외	합계
보고부문 총자산	752,634,176	6,494,983	759,129,159
보고부문 총부채	434,251,332	7,457,966	441,709,298

※ 연결 재무제표 기준으로 작성되었습니다.

다. 사업부문별 현황

[유리 사업]

(1) 산업의 특성

자동제병산업은 음료, 주류, 제약회사, 화장품사 등에 유리병을 공급하는 중간재 산업으로서 초기 투자비가 과다한 장치산업입니다. 또한, 자동제병시장은 음료 및 주류 시장의 경기와 밀접한 관련이 있는 산업입니다. 현재 국내에는 당사를 포함하여 동원, 금비 등 7개 자동제병업체를 중심으로 공급시장이 형성되어 있습니다.

(2) 산업의 성장성

현재 제병 시장 규모는 연간 654천톤, 4천억원 이상으로 추산하고 있으며, 이 중 음료와 주류병이 70% 정도를 차지하고 있습니다.

제병시장의 성장율은 음료병의 PET전환, 공병보조금 시행 등으로 다소 주춤하고 있으나, 주류산업 및 드링크산업의 소비성향이 상당히 발전적인 방향으로 전개될 것으로 예상되어 긍정적으로 전망하고 있습니다. 또한 최근에 환경문제가 대두됨에 따라 재활용이 용이하고 환경친화적인 유리용기 사용이 각광 받고 있기 때문에 유리사업 시장은 상당한 성장 잠재력을 내재하고 있습니다.

(3) 경기변동의 특성

유리병사업은 음료 및 주류 등 식음료 산업의 경기 변동과 동일한 계절적 경기 변동을 가지고 있습니다. 또한, 유리식기사업의 경우는 유리병보다는 계절적 요인이 적으며, 친환경 제품을 선호하는 소비자들의 수요가 급속하게 증가되고 있는 상황입니다.

(4) 경쟁요소

현재 자동제병 7개사 등은 주류, 음료, 제약업체 등의 관련회사로의 매출이 많은 비중을 차지하고 있어 경쟁 상태에 있는 제품의 비중은 낮으며, 초기 투자비가 과다한 장치산업이므로

신규업체의 진입이 어렵습니다. 자동제병 업체간 기술 및 품질은 거의 동등한 수준으로, 현재 제병 업계는 품질수준 평준화로 인하여 원가절감에 의한 가격경쟁력이 중요한 경쟁요소입니다.

(5) 자원조달의 특성

유리병의 주원료는 소다회, 규사, 석회석 등이 있으며 백색유리는 품질이 우수한 수입산 규사를 사용하고 있으며, 갈색이나 녹색유리병의 경우는 국내 규사를 사용하고 있습니다. 또한 소다회는 현재 100% 수입산을 사용하고 있으며, 그밖의 석회석과 같은 기타 원료들은 대부분 국내시장에서 조달하고 있습니다.

(6) 관련법령 또는 정부의 규제 등

병산업에 관련된 법령으로는 '자원재활용 촉진법 및 시행령'이 있으며, 이에 따라 폐유리 재활용 비율을 규제받고 있습니다. 아직까지 폐유리 재활용에 대한 정부의 지원은 미미한 수준이나 환경에 대한 인식이 차츰 개선됨에 따라 재활용이 우수한 유리제품에 대한 지원이 커질 것으로 예상하고 있습니다.

이와 함께 병산업에 관련된 법령으로는 2017년 1월부터 시행된 공병보증금 반환제도가 있으며, 공병보증금 인상으로 회수병이 증가하면서 신병 수요가 소폭 감소하였습니다. 또한, 당사는 온실가스 탄소 배출과 관련하여 배출권 거래제 업체로 선정되어 있으며 온실가스 탄소 배출량을 줄일수 있도록 전사적으로 감축활동을 진행하고 있습니다.

[캔사업]

(1) 산업의 특성

국내제관산업은 음료 및 주류회사등에 알루미늄 캔과 스틸 캔을 공급하는 중간재 산업으로서, 국내 제관산업시장은 연간 65억관, 6천6백억원 이상으로 추산하고 있습니다. CAN 제조업은 포장산업으로 분류되며 주류, 식품료 등의 제조업체를 주 고객으로 하는 B2B 산업입니다.

(2) 산업의 성장성

국내에서 연간 소비되는 캔은 대략 65억 캔 이상으로 추산하고 있습니다.

과거에는 70%정도가 스틸캔, 30%정도는 알루미늄 캔이었지만 현재 알루미늄캔의 사용이 대부분을 차지하고 있습니다. 현재 제관시장은 수요보다 공급이 많은 상황으로 각 제관사들은 Capa'확대를 통한 고정비감소, 원가절감 등 원가경쟁력 확보를 위해 다양한 노력을 기울이고 있지만, 제관사업의 수요가 지속적으로 증가하고 있어 향후 전망은 호전될 것으로 예상됩니다.

(3) 경기변동의 특성

알루미늄의 대부분이 최종소비재가 아닌 중간 원자재의 성격을 갖고 있기 때문에 관련 산업의 경기 변동에 영향을 크게 받고 있습니다. CAN 산업은 주류 및 식품료 전방 산업의 경기와 밀접한 연관관계를 가지고 있습니다.

(4) 경쟁요소

CAN 사업부문은 4개의 대기업과 다수의 중소기업체들이 경쟁하고 있습니다.

국내 수요 대비 공급 능력이 과도하고, 초기 투자비가 높은 장치산업에 해당되고 있어 가동물량 확보를 위한 가격경쟁이 매우 심한 상황입니다.

알루미늄 사업에서의 경쟁력은 신속한 납기, 품질 대응도 중요하지만, 현재와 같이 공급이 과잉되고 있는 상황에서 원가경쟁력이 주된 경쟁요소라 할 수 있습니다.

(5) 자원조달의 특성

캔의 주원료인 알루미늄 (알루미늄 소재는 전량 수입임) 과 스틸소재는 국내업체로부터 구매하고 있습니다.

(6) 관련법령 또는 정부의 규제

당사는 온실가스 탄소 배출과 관련하여 배출권 거래제 업체로 선정되어 있으며 온실가스 탄소 배출량을 줄일수 있도록 전사적으로 감축활동을 진행하고 있습니다.

[기타사업 (임대사업 외)]

2011년 10월 25일에 설립한 에스지개발(주)를 통해 비주거용 임대사업을 추진하고 있으며 2014년 하반기부터 임대사업 운영을 통해 수익을 발생시키고 있습니다. 이와 함께 당사는 기타사업에 2011년 부터 영위하고 있는 터미널 사업과 2017년 6월 부터 영위하고 있는 신규 무역사업을 포함하고 있습니다. 터미널사업으로는 화물자동차터미널업(임대업), 차량용 연료소매업, 미용/욕탕업등을 운영하고 있으며 무역사업으로는 유연탄, 우드펠릿 등을 수입하여 납품하고 있습니다.

(1) 산업의 특성

부동산임대사업의 경우 투자규모가 비교적 큰 자본집약적 산업이며, 사업장의 입지가 매출 및 수익에 많은 영향을 미치며, 품질경쟁보다는 가격경쟁에 많이 의존하는 산업입니다.

임대관리사업과 주차사업은 부동산 임대사업의 부대사업으로 동사업의 실적은 임대사업의 성과에 의해 영향을 받을 수 있습니다.

무역사업은 지역적 수요/공급의 불균형, 가격차이 등을 바탕으로 공급자와 수요자를 연결시켜 주는 전통적 중개 알선 및 판매 영업으로 글로벌 경기변동 및 원자재 가격 등에 의해 영향을 받고 있습니다.

(2) 산업의 성장성

초고층빌딩과 신축건물의 증가로 부동산 임대사업도 임대유치 경쟁이 더욱 심화 되고 있는 상황이나, 꾸준한 수요로 일부지역을 제외하고는 안정세를 유지하고 있습니다.

임대관리사업과 주차사업부문도 임대시장의 안정세로 비교적 안정적인 상태이며 향후 경쟁 심화단계에 대비하여 입주고객의 차별화, 세분화등 경쟁력 유지 및 강화 방안을 다각도로 모색하여 차별화된 운영전략으로 매출 및 수익성 개선 방안을 다각도로 추진해가고 있습니다.

(3) 경기변동의 특성

임대사업은 사업의 성격상 경기에 후행하는 경향이 있으며, 실물경기외 자금시장의 변동과 같은 급격한 경영환경 변화에 많은 영향을 받으므로 임대수요의 변화와 임대료 산정에 큰 영향을 가져올 것으로 예상됩니다.

무역사업은 국내 경기는 물론 선진국 및 신흥국 경제 성장 등의 글로벌 경기 변동, 달러·엔화 등 국제 환율 추이, 국제 원자재 가격 동향에 따라 사업 실적에 영향을 받을 수 있어 시황 변동에 대한 선제적 대응이 필요합니다.

(4) 경쟁요소

임대사업/임대관리사업/주차사업은 건물의 입지, 규모 및 임대가격이 경쟁의 중요한 요소로 작용합니다. 또한 임대사업은 부지매입 및 건축을 위한 자금력에 의하여 진입여부가 결정되는 사업입니다.

(5) 자원조달의 특성

- 해당사항 없음

(6) 관련법령 또는 정부의 규제

- 해당사항 없음

라. 회사의 현황

(1) 영업개황 및 사업부문의 구분

[유리사업]

병유리사업 부문의 경우 전기대비 매출은 증가하였습니다. 품종별로 구분할 경우 백색병은 일부 음료병은 감소 되고 있으나, 수출시장 개척을 통하여 매출을 확대해 가고 있습니다. 녹색병은 공병보증금 제도 시행으로 소주병의 신규병 수요가 일부 감소 되었으나, 전기대비 소폭 상승한 실적입니다. 갈색병의 경우 맥주병 수주를 증가시켜 병유리 사업의 전체적인 매출 및 공급 Balance를 확대해 가고 있습니다.

생활용품 사업 부문은 전년 4월 논산1공장 가동을 중단하고, 용해로 보수를 추진하여 이를 통해 기존 글라스락 재고를 소진하고 생산 소요비용을 줄여 Cash Flow를 개선하고 있습니다. 논산1공장은 용해로 보수를 마무리하여 '19년 1월 1일 부터는 정상적으로 가동을 하고 있습니다. 생활용품 내수시장의 경우 유통 채널 재정비와 직거래 비중을 증가시키고 재고를 소진하는데 집중을 하였습니다. 또한, 수익성이 상대적으로 안 좋은 홈쇼핑 매출을 감소시키고, 보험사와 가전사의 특판 매출과 성장하는 온라인 유통 시장의 매출에 집중하고 있습니다. 해외 시장은 중국 판매법인의 신규 거래선 발굴과 미주 및 유럽시장은 대형 마켓 등의 신규 진입을 확대하는데에 주력하고 있습니다. 용해로 보수를 진행하면서 일시적으로 감소된 실적이나, 신제품 개발과 더불어 매출을 확대해 가도록 노력하겠습니다.

당사는 생활용품과 함께 '아우트로' 보온병과 보냉병, 냄비와 후라이팬 신제품을 지속적으로 출시하여 고급 주방생활용품 브랜드를 국내 런칭하여 판매를 진행하고 있습니다. 더불어 신규 조직인 MD사업팀을 구성하여 신규 상품개발 아이템을 발굴하고 사업을 확장해 나가고 있습니다.

최근 소비자들의 시장 트렌드에 맞는 다양한 기능성과 디자인을 적용하여 경쟁력 있는 신제품 출시로 소비자들의 기대에 부응하고 있습니다. 이로 인하여 당사 기존 사업의 매출증대 뿐만 아니라 외형적인 매출규모가 지금보다 더 큰 성장을 할 수 있도록 노력하겠습니다.

[캔사업]

캔부문의 경우 임가공 물량은 소폭 감소하였으나, 메인 거래처의 신제품 출시로 맥주캔 수요가 증가하였으며 태국수출분 판매가 늘어나면서 전기대비 매출은 증가하였습니다. 캔사업은 신규관종 도입 및 수출 시장 개척을 통하여 국내외 틈새시장 공략을 적극적으로 추진해 나가고 있습니다.

[기타사업]

당사는 기존 병유리 및 캔 사업 외에 연료소매업, 육상운송지원 서비스업, 옥탕업 사업을 영위 하고 있습니다. 주변 운송업체와 연계하여 주유소 및 화물차 터미널, 주차장 등을 영위하고 있습니다. 이와 함께 당사는 2017년 6월부터 유연탄 무역사업을 추가로 운영하고 있으며, 유연탄, 우드펠릿 등을 직수입하여 판매하고 있습니다.

당사의 연결 종속회사인 에스지개발(주)의 비주거형 임대사업은 '11년부터 검토하여 단계적인 사업 준비를 통해 '14년 하반기부터 본격적인 임대매출이 발생하고 있습니다. 현재 에스지개발의 보유하고 있는 송암빌딩은 공실율이 5% 미만으로 고정적인 매출을 발생시키고 있습니다.

(2) 시장점유율 등

현재 관련업계나 기관에서 물량이 집계되지 않은 관계로 생산량추이 및 시장점유율을 파악하기 어려운 실정입니다. 따라서 당사 매출에 대한 시장 점유율을 표시하기 어렵습니다.

(3) 시장의 특성

[유리사업]

유리병의 경우 직접적인 소비자는 음료회사, 주류회사, 제약회사 등이고, 이들이 여기에 내용물을 담아 최종적으로 전국의 불특정 다수에게 판매하는 간접 소비형태를 취하고 있으며, 자동제병 업체간 기술 및 품질은 거의 동등한 수준으로 사료됩니다. 시장에서 경쟁력의 가장 중요한 요인은 제품 공급단가에 있으며 이로 인하여 업체간 치열한 경쟁을 하고 있고, 타사에 비해 모든 품목들을 생산 및 공급할 수 있는 생산 시설 및 기술 노하우로 타업체와 경쟁하고 있습니다.

식기·글라스락 등 생활용품의 경우는 홈쇼핑, 판촉물 또는 매장을 통하여 소비자에게 직접 공급되고 있습니다. 기존 거래처 및 신규거래처에 대해 품질적 우수성을 확보하여 점유율을 높이고 있으며, 국내 유일의 내열강화유리 생산업체로서 탁월한 품질과 소비자의 기호 및 시대의 트렌드에 대처할 수 있다는 크나 큰 장점이 있습니다.

[캔사업]

캔의 직접적인 소비자는 음료회사, 주류회사 등이고, 이들이 여기에 내용물을 담아 최종적으로 전국의 불특정 다수에게 판매하는 간접 소비형태를 취하고 있습니다.

시장에서 경쟁력의 가장 중요한 요인은 제품 공급단가 및 품질에 있습니다.

[기타사업]

임대사업의 주된 수요업체인 기업체를 대상으로 선정할 예정이며 주사업장의 위치가 도심의 중심지에 위치하고 있어서 타업체에 비하여 경기 영향을 적게 받을 것으로 예상됩니다. 또한, 기타사업중 터미널사업은 경기변동에 따라서 다소 영향을 받는 시장특성이 있습니다.

유연탄 무역 사업의 성공요인은 장기적 신뢰관계에 기반한 공급선 및 구매선 네트워킹과 물류 및 품질 관리의 최적화, 그리고 가격변동위험, 거래처 신뢰성 등 각종 리스크를 관리할 수 있는 역량입니다. 당사는 주요 거래선과의 긴밀한 관계 및 전문 인력을 보유하고 있으며, 이를 기반으로 영업확대 전략을 지속 추진할 것입니다.

(4) 조직도

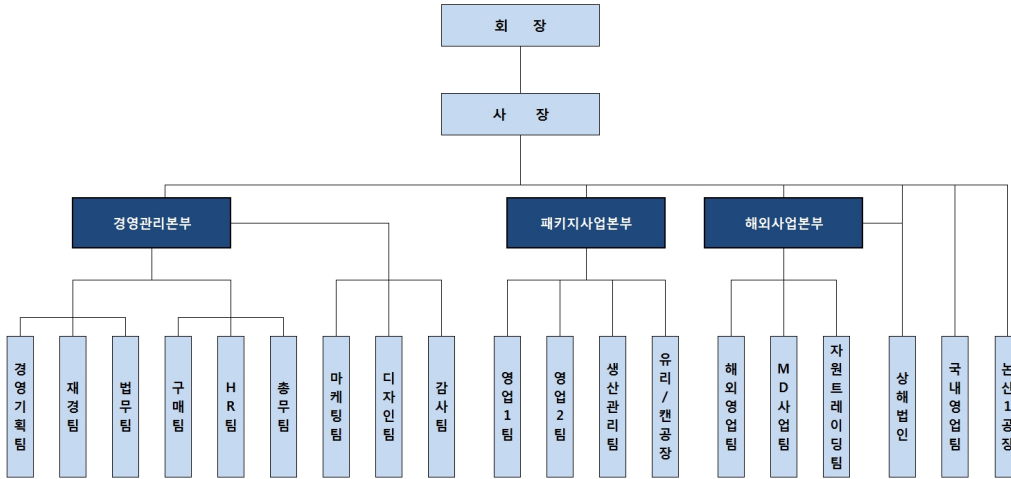

2. 주요 제품, 서비스 등

(1) 주요 제품

(단위:백만원,%)

사업부문	매출유형	품 목	구체적용도	주요상표등	매출액(비율)
유리사업	제품	일반병	포장용기	-	19,887 (29.3%)
		식기 등	포장용기	Glasslock	18,434 (27.1%)
	상품	일반병	포장용기	-	191 (0.3%)
		식기 등	포장용기	-	548 (0.8%)
캔사업	제품	2PC캔	포장용기	-	11,026 (16.2%)
		3PC캔	포장용기	-	2,379 (3.5%)
	상품	2PC캔	포장용기	-	-
		3PC캔	포장용기	-	-
	기타	2PC, 3PC캔	부산물	-	1,090 (1.6%)
기타사업	제품	용역수입	터미널	주유소 외	128 (0.2%)
		입욕수입	목욕탕	용암천	781 (1.1%)
		임대료매출	창고운영	-	136 (0.2%)
	상품	유류(휘발유,경유,등유)	주유소	주유소 외	3,075 (4.5%)
		유연탄, 석영, 우드펠릿	도매업	-	10,271 (15.1%)
합 계					67,948 (100%)

※ 재무제표 기준으로 작성되었습니다.

(2) 주요 제품 등의 가격변동추이

(단위:원)

품목	제53기 1분기	제52기	제51기	제50기
유자병 2.0	@657	@657	@608	@608
2PC 250ml캔	@85.0	@86.8	@84.5	@83.7

※ 2019년 3월 31일 기준

3. 주요 원재료

(1) 주요 원재료 등의 현황

(단위 : 백만원)

사업부문	매입유형	품 목	구체적용도	매입액(비율)	비 고
유리사업	원재료/ 부재료/ 매입반제품	소다회, 규사	유리원료	1,274 (6.8%)	OCI(주)
		파유리	유리원료	2,332 (12.5%)	(주)보은, (주)성인 등
		기타	유리원료 외	4,055 (21.8%)	-
소계				7,660 (41.2%)	-
캔사업	원재료/ 부재료	알루미늄코일	캔원재료	9,230 (49.6%)	노벨리스
		스틸석판	캔원재료	153 (0.8%)	동부제철
		기타	캔원재료 외	1,567 (8.4%)	-
소계				10,951 (58.8%)	-
합계				18,611 (100%)	-

※ 유리사업 : 소다회, 수입규사 매입처인 OCI(주)는 당사와 계열관계인 특수관계자입니다.

(계열회사 관계 참고 : 'VI. 계열회사 등의 현황')

(2) 주요 원재료 등의 가격변동추이

(단위 : 원)

품 목	제53기 1분기	제52기	제51기	제50기
석회석	@38,600	@38,600	@40,600	@40,600
Steel 석판	@1,183,394	@1,444,576	@1,747,900	@1,667,900

※ 석회석, Steel 석판은 톤당 단가임.

4. 생산 및 설비에 관한 사항

(1) 생산능력, 생산실적, 가동율

1) 생산능력

(단위 : 톤)

사업부문	품 목	사업소	제53기 1분기	제52기	제51기
유리사업	병유리	논산공장	20,700	83,950	83,950

		천안공장	41,400	167,900	167,900
	소 계		62,100	251,850	251,850
	식기	논산공장	16,200	65,700	65,700
	소 계		16,200	65,700	65,700
합 계			78,300	317,550	317,550

(단위 : 천관)

사업부문	품 목	사업소	제53기 1분기	제52기	제51기
캔사업	2PC캔	천안공장	218,400	873,600	873,600
	3PC캔	대구공장	158,760	635,040	635,040
합계			377,160	1,508,640	1,508,640

2) 생산능력의 산출근거

(가) 산출방법 등

① 산출기준

(유리사업)

용해로의 유리물 용출 Capacity를 기준으로 산출함 (일기준톤수 × 가동일수)

(캔사업)

일일21시간 작업, 1분기 90일중 70일 운영 생산 가정 (년간 280일 운영 생산 가정)

② 산출방법

(유리사업)

업종	품목			최대생산(톤)	표준생산(톤)	산출기준
유리사업	병유리	논산공장	2로	20,700	20,700	하기참조
			1로	21,600	20,700	
		천안공장	2로	21,600	20,700	
			소계	63,900	62,100	
	식기	논산공장	1로	16,200	16,200	
	총계			80,100	78,300	

※ 산출방법 : 최대생산 (1일 최대능력 capa × 90일)

표준생산 (1일 표준능력 capa × 90일)

(캔사업)

(단위 : 천관)

업종	품목		최대생산	표준생산	산출방법
캔사업	2PCS CAN	천안공장	280,800	218,400	하기참조
	3PCS CAN	대구공장	204,120	158,760	

	총계	484,920	377,160	
--	----	---------	---------	--

※ 산출방법 : 최대생산 (1일 표준능력 capa × 90일)
표준생산 (1일 표준능력 capa × 70일)

(나) 평균가동시간

(유리사업)

업종	품목		1일최대 (톤)	1일표준 (톤)	1일평균 가동(時)	월평균 가동일수	당분기 가동일수	
유리사업	병유리	논산공장	2로	230	230	24	30	90
			소계	230	230	24	30	90
		천안공장	1로	240	230	24	30	90
			2로	240	230	24	30	90
		소계	480	460	24	30	90	
	식기	논산공장	1로	180	180	24	30	90
		총계		890	870	24	30	90

※ 최대생산량은 용해로의 유리물 Capacity를 기준으로 표기

(캔사업)

업종	품목		1일표준 (천관)	1일평균 가동(時)	월평균 가동일수	당분기 가동일수	
캔사업	캔	천안공장	2PCS	3,120	21	23.3	70
		대구공장	3PCS	2,268	21	23.3	70
		총계		5,388	21	23.3	70

※ 표준생산량은 1일 표준에 당분기 가동일수를 70일로 했을 경우임
최대생산량은 1일 표준에 당분기 가동일수를 90일로 했을 경우임

3) 생산실적

(단위 : 톤)

사업부문	품목	사업소	제53기 1분기	제52기	제51기
유리사업	병유리	논산공장	13,923	51,980	55,939
		천안공장	24,282	86,530	100,589
	소계		38,205	138,510	156,528
	식기	논산공장	3,602	6,710	21,672
	소계		3,602	6,710	21,672
합계			41,807	145,220	178,199

※ 유리공장 생산의 특성상 유리물 중량으로 기재

(단위 : 천관)

사업부문	품 목	사업소	제53기 1분기	제52기	제51기
캔사업	2PC 캔	천안공장	115,497	630,005	597,801
	3PC 캔	대구공장	4,345	15,789	18,893
합 계			119,842	645,794	616,694

※ 캔 Body기준의 생산량 기재

4) 당해 사업연도의 가동률

(유리사업)

(단위 : 시간)

사업소(사업부문)	제53기 1분기 가동가능시간	제53기 1분기 실제가동시간	평균가동률
논산공장(병유리)	10,800	10,435	96.6%
천안공장(병유리)	17,280	16,743	96.9%
논산공장(식기)	17,280	8,224	47.6%
합 계	45,360	35,403	78.0%

※ 시간(당분기) × 라인수 (논산공장 : 병유리 5개 라인, 논산공장 : 식기 8개 라인)
(천안공장 : 병유리 8개 라인)

※ 유리공장 특성상 1년 365일 가동을 하고 있으며, 라인별 가동시간 기준으로 기재

(2) 생산설비의 현황 등

1) 생산설비의 현황

[자산항목 : 토지]

(단위 : 백만원)

사업부문	소유형태	소재지	구분	기초 장부가액	당분기 증감		당분기 상각	국고 보조금	당분기말 장부가액	비고
					증가	감소				
유리사업	자가	논산	165,826㎡	22,997	-	-	-	3,855	19,142	0.0971
		천안	46,066㎡							0.1804
캔사업	자가	천안	46,488㎡	8,261	-	-	-	-	8,261	0.1724
		대구	33,088㎡							0.2882
기타사업	자가	속초	127㎡	10	-	-	-	-	10	1.2396
합 계			291,595㎡	31,268	-	-	-	3,855	27,413	-

(주1) 공시지가 기재시 개별 지번이 많은 관계로 각사업소별 주요 지번에 대해서만 ㎡당 공시지가를 기재했으며, 토지 외의 재산은 범위 및 특성상 시가 기준이 모호하며 금액적 중요성이 없다고 판단되어 기재를 생략합니다.

[자산항목 : 건물]

(단위 : 백만원)

사업부문	소유형태	소재지	구분	기초 장부가액	당분기 증감		당분기 상각	국고 보조금	당분기말 장부가액	비고
					증가	감소				
유리사업	자가	논산,천안	-	44,611	-	20	362	-	44,229	-
캔사업	자가	천안,대구	-	4,391	-	-	103	-	4,289	-
기타사업	자가	기흥,속초	-	39	-	-	1	-	38	-
합 계				49,041	-	20	465	-	48,556	-

[자산항목 : 구축물]

(단위 : 백만원)

사업부문	소유형태	소재지	구분	기초 장부가액	당분기 증감		당분기 상각	당분기말 장부가액	비고
					증가	감소			
유리사업	자가	논산,천안	-	31,775	-	1	664	31,110	-
캔사업	자가	천안,대구	-	4,410	-	-	89	4,321	-
합 계				36,185	-	1	753	35,431	-

[자산항목 : 기계장치]

(단위 : 백만원)

사업부문	소유형태	소재지	구분	기초 장부가액	당분기 증감		당분기 상각	국고 보조금	당분기말 장부가액	비고
					증가	감소				
유리사업	자가	논산,천안	-	63,915	7,144	43	4,550	755	65,711	-
캔사업	자가	천안,대구	-	20,981	842	-	1,210	-	20,613	-
합 계				84,896	7,986	43	5,761	755	86,323	-

[자산항목 : 차량운반구]

(단위 : 백만원)

사업부문	소유형태	소재지	구분	기초 장부가액	당분기 증감		당분기 상각	당분기말 장부가액	비고
					증가	감소			
캔사업	자가	천안,대구	-	0.3	-	-	0.1	0.2	-
합 계				0.3	-	-	0.1	0.2	-

[자산항목 : 입목]

(단위 : 백만원)

사업부문	소유형태	소재지	구분	기초 장부가액	당분기 증감		당분기 상각	당분기말 장부가액	비고
					증가	감소			
유리사업	자가	논산,천안	-	114	-	-	-	114	-
캔사업	자가	천안	-	57	-	-	-	57	-
기타사업	자가	서울,인천	-	146	-	-	-	146	-
합 계				317	-	-	-	317	-

[자산항목 : 공구기구]

(단위 : 백만원)

사업부문	소유형태	소재지	구분	기초	당분기 증감		당분기	당분기말	비고

				장부가액	증가	감소	상각	장부가액	
유리사업	자가	논산,천안	-	37	-	-	9	28	-
캔사업	자가	천안,대구	-	4	-	-	1	3	-
합 계				41	-	-	10	31	-

[자산항목 : 집기비품]

(단위 : 백만원)

사업부문	소유형태	소재지	구분	기초 장부가액	당분기 증감		당분기 상각	당분기말 장부가액	비고
					증가	감소			
유리사업	자가	논산,천안	-	429	110	-2	97	445	-
캔사업	자가	천안,대구	-	69	3	-	9	62	-
기타사업	자가	서울,인천	-	1,198	5	-	111	1,092	-
합 계				1,696	118	-2	217	1,599	-

[자산항목 : 건설중인자산]

(단위 : 백만원)

사업부문	소유형태	소재지	구분	기초 장부가액	당분기 증감		당분기 상각	당분기말 장부가액	비고
					증가	감소			
유리사업	자가	논산,천안	-	6,779	-6,779	-	-	-	-
캔사업	자가	천안,대구	-	284	-186	-	-	98	-
기타사업	자가	서울,인천	-	-	-	-	-	-	-
합 계				7,063	-6,965	-	-	98	-

[자산항목 : 사용권]

(단위 : 백만원)

사업부문	소유형태	소재지	구분	기초 장부가액	당분기 증감		당분기 상각	당분기말 장부가액	비고
					증가	감소			
유리사업	자가	논산,천안	-	-	-	-	-	-	-
캔사업	자가	천안,대구	-	-	-	-	-	-	-
기타사업	자가	서울,인천	-	-	1,602	-	256	1,346	-
합 계				-	1,602	-	256	1,346	-

※ 생산설비의 현황은 연결기준으로 작성되었습니다.

5. 매출에 관한 사항

(1) 매출실적

(단위 : 백만원)

사업부문	매출유형	품 목		제53기 1분기	제52기	제51기
		일반병	수출	내수	합계	
유리 사업	제품 상품	일반병	수출	1,205	3,138	1,055
			내수	18,873	89,281	86,031
			합계	20,079	92,418	87,087

		글라스락 식기 등	수 출	11,285	39,426	44,865
			내 수	7,697	29,520	42,505
			합 계	18,982	68,946	87,370
유리사업 소계			수 출	12,490	42,564	45,920
			내 수	26,571	118,801	128,536
			합 계	39,061	161,365	174,456
캔 사업	제품 상품	2PC 캔	수 출	728	3,490	3,323
			내 수	10,298	62,587	58,739
			합 계	11,026	66,077	62,062
		3PC 캔	수 출	809	3,416	3,741
			내 수	1,571	6,075	5,486
			합 계	2,379	9,491	9,227
		부산물	수 출	-	-	-
			내 수	1,090	5,918	6,910
			합 계	1,090	5,918	6,910
캔사업 소계			수 출	1,537	6,906	7,063
			내 수	12,959	74,580	71,135
			합 계	14,495	81,486	78,198
기타사업 소계			수 출	-	595	-
			내 수	14,392	92,155	58,273
			합 계	14,392	92,750	58,273
합계			수 출	14,027	50,064	52,983
			내 수	53,921	285,536	257,944
			합 계	67,948	335,600	310,928

※ 재무제표 기준으로 작성되었습니다.

(2) 판매경로 및 판매방법 등

1) 판매조직

패키지사업본부 영업1팀 일반병담당 : 음료병/주류병/식품병/화장품병/시장병
/제약병 등

패키지사업본부 영업2팀 캔영업담당 : 음료용 스틸 캔/알루미늄 캔/END 등

생활용품 영업담당 : 일반식기/컵류/크리스탈/상품 등

2) 판매경로

일반병 : 패키지사업본부 영업1팀 일반병담당 → 논산공장/천안유리공장
→ 거래처, 대리점, 도매상

캔 : 패키지사업본부 영업2팀 캔영업담당 → 천안캔공장/대구공장 → 거래처

생활용품 : 생활용품사업본부 영업담당 → 인천/논산/대구공장
→ 판촉물판매/도매상/신유통시장(할인점)/홈쇼핑

크리스탈 : 생활용품사업본부 영업담당 → (인천창고:재고분)
→ 판촉물/도매상/신유통시장(할인점)

3) 판매방법 및 조건

(가) 일반제병, 캔 판매

- ① 월별 소요량에 따른 주문자 발주에 의한 주문량 생산판매
- ② 대금결제는 월 마감후 은행도 어음을 기본으로 하고 신용에 따른 담보 및 선수금을 확보하여 일반판매하는 방식
- ③ 부자재, 운반비, 기타 부대비용은 상호 계약시 거래조건을 정함.

(나) 식기 판매

- ① 거래처의 연간, 분기별, 월별 정기적 판촉물 계획 및 비정기적 판촉활동에 따른 발주 및 공개 입찰등에 따라 판매
- ② 일반 도매상의 주문과 시장의 판매상황에 따라 제품개발 및 생산, 판매
- ③ 백화점, 홈쇼핑 및 일반판매에 따른 소비자 판매
- ④ 일반 부자재, 운반비, 포장비는 계약시 거래조건을 정하고 일반 시장판매시 제품의 특성에 따라 단가산정에 포함하여 판매
- ⑤ 판매대금 결제는 직판일 경우 현금판매이고, 거래처의 정기적인 계약 판매일 경우 월 마감후 은행도 어음을 원칙으로 함.

4) 판매전략

(가) 병유리와 캔부문의 생산 및 판매방식은 일반적으로 수요자의 주문에 따른 정기적 발주이고 적절한 수요 예측에 의한 생산과 재고관리로 판매, 생산, 재고의 안정성을 유지하고 있으며, 주요 거래처로는 하이트진로, 롯데칠성음료, 광동제약, 오비맥주 등이 있습니다.

(나) 식기는 소비자에게 직접 판매되는 제품으로 대형 수요처의 판촉물 개발 및 판매에 주력하는 한편, 신유통시장(할인점) 및 지방판매망, 영업소 그리고 홈쇼핑 등을 통한 소비자 직판체제를 구축하여 판매 다양화에도 중점을 두고 있습니다.

주요거래처로는 하이트맥주, 동서식품 등의 B2B와 홈쇼핑 및 마트에서 구입하는 일반 소비자의 B2C가 주된 고객입니다.

6. 주요 수주상황

당사는 식품용, 음료용 유리 및 CAN용기 등의 중간재를 생산 공급하는 산업으로 계절과 최종소비자의 수요에 따라 수시로 주문자의 발주가 이루어지고 공급되기 때문에 일정한 시점의 수주일자와 납기일자를 한정짓기 어려움이 있습니다.

7. 시장위험과 위험관리

당사는 해외고객과의 무역거래에서 발생하는 외화수금이 원자재 수입에 의한 외화지출보다 많은 현금흐름을 가지고 있으므로 환율하락에 따른 환차손이 주요 위험이라 할 수 있습니다. 이에 대하여 외화표시 자산 및 부채의 환율변동에 의한 리스크를 최소화하여 재무구조 건전성 및 예측 가능 경영을 통한 경영의 안정성 실현을 목표로 환리스크를 관리하고 있습니다. 또한, 외화 포지션 관리 및 환 위험 측정, 관리분석을 통하여 환리스크에 대응해 나갈 것입니다.

8. 파생상품 거래 현황

당사는 '19년 1분기 현재 기간 중 환율변동 위험을 회피하기 위하여 통화스왑을 체결하였습니다.

(단위 : US\$)

구분	금융기관	계약일	만기일	계약금액		목적
통화스왑	신한은행	2017-12-21	2019-12-21	USD	23,000,000	위험회피
합계				USD	23,000,000	

9. 경영상의 주요계약 등

당사는 주요 경영상의 주요계약 내용은 없으므로 미기재

10. 연구개발활동

(1) 연구개발활동의 개요

1) 연구개발 담당조직

사장 직속의 기술개발위원회가 있으며 하위 조직으로 공장에 연구소가 있습니다.

축적된 기술을 바탕으로 품질개선을 위한 공정, 유리물성 연구, 신제품 개발체계 구축, 생산 수율 향상을 위한 관리기술의 개발, 외국 최신 기술 정보의 수집 및 응용등 단기적인 목적을 두고 연구팀이 활동 중이고, 장기적으로는 부가가치 증가 유도, 최신 외국공정의 소화 및 독자적인 개발, 기업의 다각화 계획수립 등의 과제를 갖고 연구 활동 중입니다.

2) 연구개발비용

(단위 : 원)

과 목		제53기 1분기	제52기	제51기	비 고
원 재 료 비		-	-	-	-
인 건 비		44,118,890	131,694,000	197,425,159	-
감 가 상 각 비		-	-	-	-
위 탁 용 역 비		-	-	-	-
기 타		6,918,173	10,693,111	105,743,880	-
연구개발비용 계		51,037,063	142,387,111	303,169,039	-
회계처리	판매비와 관리비	-	-	-	-
	제조경비	51,037,063	142,387,111	303,169,039	-
	개발비(무형자산)	-	-	-	-
연구개발비 / 매출액 비율 [연구개발비용계÷당분기매출액×100]		0.08%	0.04%	0.10%	-

※ 재무제표 기준으로 작성되었습니다.

(2) 연구개발 실적

병유리의 경량화 및 신제품에 대한 지속적 실험 연구가 진행 중 입니다.

11. 그 밖에 투자의사결정에 필요한 사항

(1) 지적재산권 보유 현황

(단위:건)

구분	한국	해외	합계
----	----	----	----

특허	17	4	21
실용신안	-	1	1
디자인	173	60	233
상표	119	153	272
계	309	218	527

(2) 녹색경영

당사의 사업과 관련하여 적용되는 법규로는 환경관계법 (대기, 수질, 폐기물, 소음/진동, 유해화학물질 등)을 적용받고 있으며, 환경관련 법규에 의한 배출허용 기준 및 시설 기준 등을 준수하고 있습니다. 또한, 당사는 2020년 국가의 온실가스 중기 감축목표 달성에 적극적으로 대응하기 위하여 2011년부터 온실가스 에너지 목표관리제를 참여하였으며, 온실가스 배출 완화를 위해서 탄소 배출량을 줄이기 위한 노력을 전사적으로 진행중입니다. 당사의 온실가스 관련 진행사항으로는 2007년~2018년까지의 온실가스 배출량 및 에너지 사용량을 산정하여 제3자 검증완료 후 최종 명세서를 온라인상으로 제출완료 하였습니다.

2015년부터는 온실가스 배출권거래제 대상 업체로 참여 중이며, 2018년부터는 2차 계획기간으로 배출권거래제 2차계획기간(2018~2020년) 온실가스 배출량을 할당 받은 상태입니다. 당사는 온실가스 배출 완화를 위해 적극적으로 탄소배출량을 줄이도록 전사적으로 온실가스 감축 활동을 진행하고 있으며, 당사의 장기 계획으로는 온실 가스 배출량과 에너지 소비량을 감축하여 저탄소 녹색성장을 체계적으로 추진할 수 있는 시스템을 구축하여 개선해 나가는 것 입니다.

III. 재무에 관한 사항

1. 요약재무정보

가. 요약 연결재무정보

당사의 요약 연결 재무상태표와 요약 연결 포괄손익계산서는 다음과 같습니다.

(1) 요약 연결 재무상태표

(단위 : 천원)

구 분	제53기 1분기	제52기 기말	제51기 기말
[유동자산]	208,751,325	197,394,639	206,979,866
현금및현금성자산	11,061,595	11,626,249	11,051,666
매출채권 및 기타채권	66,107,782	69,215,684	83,894,371
재고자산	87,360,713	74,429,944	109,948,188
반환재고회수권	189,930	243,292	-
당기손익공정가치측정금융자산	1,030,400	577,300	-
상각후원가측정금융자산	1,563,821	350,000	-
기타금융자산	-	-	400,000
기타유동자산	1,672,737	1,187,822	1,685,640
매각예정유동자산	39,764,347	39,764,347	-
[비유동자산]	558,507,710	561,734,521	590,767,136
장기금융상품	4,000	4,000	4,000
매도가능금융자산	-	-	7,773,468
장기성매출채권 및 기타채권	2,523,618	2,922,636	-
관계기업투자	191,254,728	188,468,028	167,448,097
기타포괄손익인식금융자산	154,401	138,544	-
당기손익공정가치측정금융자산	6,675,250	6,225,093	-
기타 금융자산	-	-	20,381,609
유형자산	199,953,031	205,783,476	216,711,885
투자부동산	137,874,289	138,099,350	138,536,999
무형자산	78,625	103,625	146,731
상각후원가측정금융자산	19,989,769	19,989,769	-
매각예정자산	-	-	39,764,347
자산총계	767,259,036	759,129,159	797,747,001
[유동부채]	429,082,952	417,031,912	324,162,289
[비유동부채]	24,397,808	24,677,386	150,263,306
부채총계	453,480,760	441,709,298	474,425,594

[자본금]	24,272,090	24,272,090	24,272,090
[기타불입자본]	21,619,755	21,619,755	18,175,337
[이익잉여금]	233,902,773	236,448,418	250,555,821
[기타자본구성요소]	(4,738,574)	(3,386,633)	(1,505,754)
[비지배지분]	38,722,232	38,466,231	31,823,913
자본총계	313,778,276	317,419,861	323,321,407

(2) 요약 연결 포괄손익계산서

(단위 : 천원)

구분	제53기 1분기	제52기 1분기	제52기	제51기
매출액	70,566,404	86,826,335	346,781,204	319,961,347
영업손실	(4,999,427)	(4,147,608)	(27,956,062)	(17,014,155)
연결당기순이익(손실)	336,556	(5,646,944)	(11,514,293)	4,090,728
지배기업소유주지분	80,555	(5,622,290)	(11,548,207)	5,165,246
비지배지분	256,001	(24,654)	33,915	(1,074,518)
기본주당이익(손실)(원)	17	(1,158)	(2,372)	1,064
연결에 포함된 회사수	2	2	2	2

(3) 연결대상회사의 현황

당분기말 현재 연결대상 종속회사의 현황은 다음과 같습니다.

(단위 : 주)

회사명	주요사업	투자주식수	지분율(%)	소재지	결산일
에스지개발(주) (주1)	부동산 임대 및 매매	3,910,000	34.30	전북 군산	12.31
상해개량가구용품유한공사	유리식기 및 주방용품 유통, 판매	-	100.00	중국	12.31

(주1) 당사가 보유하고 있는 지분은 34.30%이나 주주간 협약에 의하여 2대주주인 군장에너지(주)가 보유한 지분 29.82%에 대한 주주로서의 권리를 위임받았습니다. 당사는 이러한 사실을 종합적으로 판단하여 사실상 지배력을 보유하고 있다고 보아 연결대상 종속기업에 포함하였습니다.

(4) 관계기업의 현황

당분기말 현재 관계기업의 현황은 다음과 같습니다.

(단위 : 주,%)

회사명	주요사업	투자주식수	지분율(%)	소재지	결산일
㈜이테크건설	토목, 건축 및 전기공사	860,000	30.71	서울 서초	12.31
군장에너지(주)	증기 및 전기의 생산	2,607,100	25.04	전북 군산	12.31

(5) 연결대상 종속회사의 변동

(단위 : 주)

사업연도	당분기 연결에 포함된 회사	전기대비 연결에 추가된 회사	전기대비 연결에서 제외된 회사
제53기 1분기	-	-	-

(해당사항 없음)

나. 요약 재무정보

당사의 요약 재무상태표와 요약 포괄손익계산서는 다음과 같습니다.

(1) 요약 재무상태표

(단위 : 천원)

구 분	제53기 1분기	제52기 기말	제51기 기말
[유동자산]	202,566,355	191,453,145	200,031,954
현금및현금성자산	9,291,711	9,623,863	8,715,884
매출채권 및 기타채권	65,872,350	69,044,199	84,225,239
재고자산	84,038,772	71,138,708	105,333,400
반환재고회수권	189,930	243,292	-
당기손익공정가치측정금융자산	1,030,400	577,300	-
상각후원가측정금융자산	1,063,821	350,000	-
기타금융자산	-	-	1,020,208
기타유동자산	1,315,024	711,435	737,223
매각예정자산	39,764,347	39,764,347	-
[비유동자산]	345,756,432	349,815,374	401,054,095
장기금융상품	2,000	2,000	2,000
장기매출채권및기타채권	5,825,616	6,744,722	1,835,607
매도가능금융자산	-	-	7,773,468
종속기업투자	22,226,439	22,226,439	28,665,911
관계기업투자	86,018,320	86,018,320	86,018,320
당기손익공정가치측정금융자산	6,675,250	6,225,093	-
기타포괄손익공정가치측정금융자산	154,401	138,544	-
기타 금융자산	-	-	20,356,609
유형자산	200,722,686	205,453,724	216,455,436
투자부동산	63,627	63,836	64,671
무형자산	78,625	103,625	117,725
상각후원가측정금융자산	20,505,236	20,505,236	-
이연법인세자산	3,484,232	2,333,835	-
매각예정자산	-	-	39,764,347
자산총계	548,322,786	541,268,519	601,086,049
[유동부채]	349,905,420	337,290,950	318,090,598
[비유동부채]	11,461,869	10,770,084	59,750,126
부채총계	361,367,289	348,061,034	377,840,724
[자본금]	24,272,090	24,272,090	24,272,090
[기타불입자본]	17,459,563	17,459,563	17,459,563
[이익잉여금]	146,571,216	151,549,394	182,421,893
[기타자본구성요소]	(1,347,371)	(73,562)	(908,221)

자본총계	186,955,497	193,207,485	223,245,325
종속,관계,공동기업 투자주식의 평가방법	원가법	원가법	원가법

(2) 요약 포괄손익계산서

(단위 : 천원)

구 분	제53기 1분기	제52기 1분기	제52기	제51기
매출액	67,948,084	84,363,961	335,600,373	310,927,507
영업손실	(5,928,302)	(4,584,452)	(29,167,093)	(19,647,428)
당기순손실	(2,751,952)	(2,488,604)	(28,300,261)	(7,480,667)
기본 주당손실(원)	(568)	(513)	(5,830)	(1,541)

2. 연결재무제표

연결 재무상태표

제 53 기 1분기말 2019.03.31 현재

제 52 기말 2018.12.31 현재

(단위 : 원)

	제 53 기 1분기말	제 52 기말
자산		
유동자산	208,751,325,427	197,394,638,538
현금및현금성자산	11,061,595,252	11,626,249,057
매출채권 및 기타유동채권	66,107,781,673	69,215,684,337
기타유동금융자산	2,594,221,480	927,300,000
유동 당기손익-공정가치 측정 지정 금융자산	1,030,400,000	577,300,000
유동 상각후원가 측정 금융자산	1,563,821,480	350,000,000
재고자산	87,360,713,172	74,429,943,546
반환재고회수권	189,929,818	243,292,354
기타유동자산	1,672,736,792	1,187,822,004
매각예정자산	39,764,347,240	39,764,347,240
비유동자산	558,507,710,288	561,734,520,846
종속기업, 조인트벤처와 관계기업에 대한 투자자산	191,254,727,947	188,468,027,869
관계기업에 대한 투자자산	191,254,727,947	188,468,027,869
장기금융상품	4,000,000	4,000,000
장기매출채권 및 기타비유동채권	2,523,617,757	2,922,636,300
유형자산	199,953,030,519	205,783,476,003
투자부동산	137,874,289,265	138,099,350,232
영업권 이외의 무형자산	78,625,000	103,625,000
기타비유동금융자산	26,819,419,800	26,353,405,442
비유동 상각후원가 측정 금융자산	19,989,768,780	19,989,768,780
비유동 당기손익-공정가치 측정 지정 금융자산	6,675,250,020	6,225,093,062
비유동 기타포괄손익-공정가치 측정 금융자산	154,401,000	138,543,600
자산총계	767,259,035,715	759,129,159,384
부채		
유동부채	429,082,952,197	417,031,911,924
매입채무 및 기타유동채무	426,084,875,862	414,198,222,867
단기매입채무	33,670,925,067	18,991,772,369
단기미지급금	20,536,741,697	21,192,028,450
미지급배당금	2,002,309,500	14,910,000

단기미지급비용	2,931,967,169	2,253,427,403
단기차입금	222,852,926,087	224,714,881,154
유동성장기차입금	144,090,006,342	147,031,203,491
당기법인세부채	44,629,560	1,365,928
환불부채	211,205,556	253,473,922
기타유동금융부채	813,253,903	873,695,970
기타유동부채	1,928,987,316	1,705,153,237
비유동부채	24,397,807,549	24,677,386,192
장기매입채무 및 기타비유동채무	8,290,429,582	8,917,389,681
장기미지급금	8,281,536,152	8,438,707,261
장기차입금	8,893,430	478,682,420
퇴직급여부채	2,586,737,033	1,590,457,733
기타비유동금융부채	2,527,923,301	2,442,637,350
기타비유동부채	282,508,621	271,979,212
이연법인세부채	10,710,209,012	11,454,922,216
부채총계	453,480,759,746	441,709,298,116
자본		
지배기업의 소유주에게 귀속되는 자본	275,056,043,518	278,953,629,971
자본금	24,272,090,000	24,272,090,000
보통주자본금	24,272,090,000	24,272,090,000
기타불입자본	21,619,755,185	21,619,755,185
주식발행초과금	8,491,539,086	8,491,539,086
자기주식처분이익	8,968,023,721	8,968,023,721
기타자본잉여금	4,160,192,378	4,160,192,378
기타자본구성요소	(1,286,178,520)	
자기주식	(1,286,178,520)	
이익잉여금	233,902,772,563	236,448,417,591
기타법정적립금	4,817,000,000	4,618,000,000
임의적립금	96,800,000,000	136,800,000,000
보험수리적손익	(2,832,697,485)	(2,593,870,395)
미처분이익잉여금	135,118,470,048	97,624,287,986
기타포괄손익누계액	(3,452,395,710)	(3,386,632,805)
지분법기타포괄손익변동	(3,340,163,277)	(3,298,786,452)
매도가능금융자산평가손실	(61,192,872)	(73,561,644)
해외사업환산손실	(51,039,561)	(14,284,709)
비지배지분	38,722,232,451	38,466,231,297
자본총계	313,778,275,969	317,419,861,268
자본과부채총계	767,259,035,715	759,129,159,384

연결 포괄손익계산서

제 53 기 1분기 2019.01.01 부터 2019.03.31 까지

제 52 기 1분기 2018.01.01 부터 2018.03.31 까지

(단위 : 원)

	제 53 기 1분기		제 52 기 1분기	
	3개월	누적	3개월	누적
매출액	70,566,403,673	70,566,403,673	86,826,334,676	86,826,334,676
매출원가	68,262,102,999	68,262,102,999	83,389,591,017	83,389,591,017
매출총이익(손실)	2,304,300,674	2,304,300,674	3,436,743,659	3,436,743,659
판매비와관리비	7,303,727,582	7,303,727,582	7,584,351,183	7,584,351,183
영업이익(손실)	(4,999,426,908)	(4,999,426,908)	(4,147,607,524)	(4,147,607,524)
금융수익	1,101,342,444	1,101,342,444	167,366,217	167,366,217
금융원가	4,180,070,519	4,180,070,519	3,982,450,202	3,982,450,202
기타이익	8,767,694,850	8,767,694,850	1,273,045,723	1,273,045,723
기타손실	973,344,580	973,344,580	624,312,212	624,312,212
법인세비용차감전순이익(손실)	(283,804,713)	(283,804,713)	(7,313,957,998)	(7,313,957,998)
법인세비용(수익)	(620,360,916)	(620,360,916)	(1,667,013,640)	(1,667,013,640)
계속영업이익(손실)	336,556,203	336,556,203	(5,646,944,358)	(5,646,944,358)
중단영업이익(손실)				
당기순이익(손실)	336,556,203	336,556,203	(5,646,944,358)	(5,646,944,358)
기타포괄손익	(704,563,482)	(704,563,482)	350,088,509	350,088,509
당기손익으로 재분류되지 않는항목(세후기타포괄손익)	(626,431,805)	(626,431,805)	(36,614,052)	(36,614,052)
확정급여제도의 재측정손익(세후기타포괄손익)	(306,188,576)	(306,188,576)	(34,563,560)	(34,563,560)
기타포괄손익-금융자산평가손익	15,857,400	15,857,400	(13,770,900)	(13,770,900)
지분법이익잉여금	(399,973,487)	(399,973,487)		
당기손익으로 재분류되지 않는항목의 법인세	63,872,858	63,872,858	11,720,408	11,720,408
당기손익으로 재분류될 수 있는 항목(세후기타포괄손익)	(78,131,677)	(78,131,677)	386,702,561	386,702,561
지분법자본변동	(53,047,211)	(53,047,211)	348,485,650	348,485,650
해외사업장환산외환차이(세후기타포괄손익)	(36,754,852)	(36,754,852)	38,216,911	38,216,911
당기손익으로 재분류될 수 있는 항목의 법인세	11,670,386	11,670,386		
총포괄손익	(368,007,279)	(368,007,279)	(5,296,855,849)	(5,296,855,849)
당기순이익(손실)의 귀속				
지배기업의 소유주에게 귀속되는 당기순이익(손실)	80,555,049	80,555,049	(5,622,290,237)	(5,622,290,237)
비지배지분에 귀속되는 당기순이익(손실)	256,001,154	256,001,154	(24,654,121)	(24,654,121)
총 포괄손익의 귀속				
총 포괄손익, 지배기업의 소유주에게 귀속되는 지분	(624,008,433)	(624,008,433)	(5,270,289,915)	(5,270,289,915)
총 포괄손익, 비지배지분	256,001,154	256,001,154	(26,565,934)	(26,565,934)
주당이익				
기본주당이익(손실) (단위 : 원)	17	17	(1,158)	(1,158)
희석주당이익(손실) (단위 : 원)	17	17	(1,158)	(1,158)

연결 자본변동표

제 53 기 1분기 2019.01.01 부터 2019.03.31 까지

제 52 기 1분기 2018.01.01 부터 2018.03.31 까지

(단위 : 원)

	자본						
	지배기업의 소유주에게 귀속되는 자본					비지배지분	자본 합계
	자본금	자본잉여금	이익잉여금	기타자본구성요 소	지배기업의 소유주에 게 귀속되는 자본 합 계		
2018.01.01 (기초자본)	24,272,090,000	18,175,336,888	250,555,820,914	(1,505,753,782)	291,497,494,020	31,823,912,881	323,321,406,901
회계정책변경에 따른 증가(감소)			(1,337,049,024)	883,483,150	(453,565,874)		(453,565,874)
당기순이익(손실)			(5,622,290,237)		(5,622,290,237)	(24,654,121)	(5,646,944,358)
배당금지급			(941,646,300)		(941,646,300)		(941,646,300)
지분법자본변동				348,485,650	348,485,650		348,485,650
매도가능금융자산평가손익				(10,741,303)	(10,741,303)		(10,741,303)
기타포괄손익-공정가치 측정 금융자산 평가손익 적 립금							
해외사업환산손익				38,216,911	38,216,911		38,216,911
확정급여제도의 재측정요소			(25,872,749)		(25,872,749)		(25,872,749)
지배력을 상실하지 않는 종속기업에 대한 소유지분 의 변동에 따른 증가(감소)/비지배지분의 변동							
자기주식 거래로 인한 증감							
연결대상범위의 변동			(31,317,508)		(31,317,508)	24,654,121	(6,663,387)
2018.03.31 (기말자본)	24,272,090,000	18,175,336,888	242,597,645,096	(246,309,374)	284,798,762,610	31,823,912,881	316,622,675,491
2019.01.01 (기초자본)	24,272,090,000	21,619,755,185	236,448,417,591	(3,386,632,805)	278,953,629,971	38,466,231,297	317,419,861,268
회계정책변경에 따른 증가(감소)							
당기순이익(손실)			80,555,049		80,555,049	256,001,154	336,556,203
배당금지급			(1,987,399,500)		(1,987,399,500)		(1,987,399,500)
지분법자본변동				(41,376,825)	(41,376,825)		(41,376,825)
매도가능금융자산평가손익							
기타포괄손익-공정가치 측정 금융자산 평가손익 적 립금				12,368,772	12,368,772		12,368,772
해외사업환산손익				(36,754,852)	(36,754,852)		(36,754,852)
확정급여제도의 재측정요소			(238,827,090)		(238,827,090)		(238,827,090)
지배력을 상실하지 않는 종속기업에 대한 소유지분 의 변동에 따른 증가(감소)/비지배지분의 변동			(399,973,487)		(399,973,487)		(399,973,487)
자기주식 거래로 인한 증감				(1,286,178,520)	(1,286,178,520)		(1,286,178,520)
연결대상범위의 변동							
2019.03.31 (기말자본)	24,272,090,000	21,619,755,185	233,902,772,563	(4,738,574,230)	275,056,043,518	38,722,232,451	313,778,275,969

연결 현금흐름표

제 53 기 1분기 2019.01.01 부터 2019.03.31 까지

제 52 기 1분기 2018.01.01 부터 2018.03.31 까지

(단위 : 원)

	제 53 기 1분기	제 52 기 1분기
영업활동현금흐름	8,799,742,294	10,823,122,147
영업활동으로인한자산·부채의변동	9,201,833,488	12,408,721,913
이자수취(영업)	31,623,379	10,569,302
이자지급(영업)	(3,682,700,551)	(3,447,289,559)
배당금수취(영업)	3,258,875,000	3,650,329,800
법인세환급(납부)	(9,889,022)	(1,799,209,309)
투자활동현금흐름	(2,314,234,895)	(1,168,257,792)
단기대여금및수취채권의 취득	(500,000,000)	
당기손익공정가치측정 금융자산의 처분	85,888,319	
특정금전신탁의 취득	(713,821,480)	
유형자산의 처분	3,045,000	20,303,637
유형자산의 취득	(1,138,105,567)	(1,307,319,819)
사용권자산의 취득	(51,241,167)	
임차보증금의 감소		704,215,000
임차보증금의 증가		(585,456,610)
재무활동현금흐름	(7,089,398,560)	(12,234,104,958)
단기차입금의 증가	14,460,390,587	18,975,990,133
단기차입금의 상환	(16,377,212,600)	(23,213,653,435)
장기차입금의 상환	(3,916,115,543)	
금융리스부채의 증가	29,717,516	
자기주식의 취득	(1,286,178,520)	(24,950,763,019)
사채의 증가		17,895,967,663
배당금지급		(941,646,300)
현금및현금성자산의순증가(감소)	(603,891,161)	(2,579,240,603)
기초현금및현금성자산	11,626,249,057	11,051,666,098
외화표시 현금및현금성자산의 환율변동 효과	39,237,356	(15,564,766)
기말현금및현금성자산	11,061,595,252	8,456,860,729

3. 연결재무제표 주식

제 53기 1분기 2019년 1월 1일부터 2019년 3월 31일까지

제 52기 1분기 2018년 1월 1일부터 2018년 3월 31일까지

삼광글라스주식회사와 그 종속기업

1. 지배기업의 개요

한국채택국제회계기준 제1110호 '연결재무제표'에 의한 지배기업인 삼광글라스주식회사(이하 "당사")는 1967년 6월 27일 설립되었으며, 당사는 1999년 12월 1일 삼보유리주식회사를, 2001년 12월 31일 삼광캔주식회사를 흡수합병하였습니다. 당사와 당사의 종속기업(이하 '연결실체')은 병유리, 유리식기 등의 제조, 판매와 부동산의 임대와 매매 및 석영도가니의 생산 사업을 영위하고 있습니다. 당사의 본점은 서울특별시 서초구 양재대로 246에 소재하고 있으며, 인천광역시와 충남 천안시, 논산시, 전북 익산시 및 대구광역시에 제조시설을 가지고 있습니다.

당사는 1993년 1월 6일 한국거래소에 주식을 상장하였으며, 보고기간종료일 현재 주요 주주는 다음과 같습니다.

주주명	소유주식수(주)	지분율(%)
이복영	1,076,600	22.18
이원준	429,200	8.84
이우성	296,052	6.10
(주)유니드	293,000	6.04
기타주주	2,759,566	56.84
합계	4,854,418	100.00

2. 재무제표 작성기준 및 유의적 회계정책

2-1. 분기연결재무제표 작성기준

연결실체의 연결재무제표는 연차재무제표가 속하는 기간의 일부에 대하여 기업회계기준서 제1034호 '중간재무보고'를 적용하여 작성하는 요약중간재무제표입니다. 동 요약중간재무제표에 대한 이해를 위해서는 한국채택국제회계기준에 따라 작성된 2018년 12월 31일자로 종료되는 회계연도에 대한 연차연결재무제표를 함께 이용하여야 합니다.

중간재무제표의 작성에 적용된 중요한 회계정책은 아래에서 설명하는 기준서나 해석서의 도입과 관련된 영향을 제외하고는 2018년 12월 31일로 종료되는 회계연도에 대한 연차재무제표 작성시 채택한 회계정책과 동일합니다.

2-2. 중요한 회계정책

제·개정된 기준서 및 해석서의 내용 및 동 기준서 및 해석서의 적용으로 인한 연결재무제표의 영향은 다음과 같습니다.

- 기업회계기준서 제1116호 리스(제정)

연결실체는 2019년 1월 1일을 최초적용일로 하여 당분기부터 기업회계기준서 제1116호를 최초로 적용하였으며, 기업회계기준서 제1116호의 경과규정에 따라 최초적용 누적효과를 최초 적용일의 이익잉여금(또는 적절하다면 자본의 다른 구성요소)에서 조정하고 비교표시되는 재무제표는 재작성하지 않는 방법(수정소급법)을 선택하였습니다.

연결실체는 계약의 약정시점에 계약 자체가 리스인지, 계약이 리스를 포함하는지를 판단하며 최초 적용일에도 이 기준서에 따라 계약이 리스이거나 리스를 포함하고 있는지를 식별합니다. 다만 연결실체는 최초 적용일 이전 계약에 대해서는 최초 적용일에 계약이 리스인지 등에 대해 다시 판단하지 않는 실무적 간편법을 적용하였습니다.

리스이용자는 기초자산을 사용할 권리를 나타내는 사용권자산과 리스료를 지급할 의무를 나타내는 리스부채를 인식해야 합니다. 다만 연결실체는 단기리스와 소액 기초자산리스에 대하여 리스이용자의 인식, 측정 및 표시규정을 적용하지 않는 예외규정을 선택하였습니다.

변경된 리스의 정의는 주로 통제모형과 관련되어 있습니다. 동 기준서는 계약에서 대가와 교환하여 식별되는 자산의 사용 통제권을 일정 기간 이전하게 하는지 여부에 기초하여 계약이 리스를 포함하는지를 판단합니다.

① 리스이용자의 회계처리

ㄱ. 제1017호하에서 운용리스로 회계처리 되었던 계약

동 기준서의 적용으로 인해 기업회계기준서 제1017호에서 재무상태표에 계상되지 않았던 운용리스의 회계처리가 변경되며 동 기준서의 최초 적용일에 연결실체는 다음과 같이 회계처리합니다.

·최초인식시점에 지급되지 않은 리스료의 현재가치 측정금액을 재무상태표에서 사용권자

산과 리스부채로 인식

·사용권자산의 감가상각비와 리스부채의 이자비용을 포괄손익계산서에 인식

ㄴ. 제1017호하에서의 금융리스로 회계처리 되었던 계약

금융리스에서의 자산과 관련하여 동 기준서와 기업회계기준서 제1017호와의 주된 차이는 리스이용자가 리스제공자에게 제공하는 잔존가치보증의 측정에서 발생합니다. 동 기준서에서는 기업회계기준서 제1017호에서 요구되었던 최대보증액이 아니라 잔존가치보증에 따라 지급할 것으로 예상되는 금액을 리스부채의 측정치에 포함하여 인식합니다.

② 리스제공자의 회계처리

리스제공자는 계속적으로 리스를 금융리스 또는 운용리스로 분류하고 두 유형의 리스를 다르게 회계처리합니다.

동 기준서에 따르면 중간리스제공자는 상위리스와 전대리스를 두 개의 별도 계약으로 회계처리하며, 전대리스를 상위리스에서 생기는 리스자산에 따라 금융리스 또는 운용리스로 분류합니다(기업회계기준서 제1017호에서는 기초자산에 따라 분류).

- 기업회계기준서 제1109호 금융상품(개정)

동 개정사항은 중도상환특성이 원금과 원금잔액에 대한 이자로만 구성된 계약상 현금흐름의 요건을 충족하는지 평가할 때 옵션을 행사하는 당사자가 조기상환의 원인과 관계없이 합리적인 보상을 지급하거나 수취할 수 있다는 점을 명확히 하고 있습니다. 달리 표현하면 부(-)의 보상을 수반하는 중도상환특성으로 인해 자동적으로 원금과 원금잔액에 대한 이자로만 구성된 계약상 현금흐름의 요건을 충족하지 못하는 것은 아닙니다. 동 개정사항이 연결실체의 재무제표에 미치는 중요한 영향은 없습니다.

- 기업회계기준서 제1028호 관계기업과 공동기업에 대한 투자(개정)

동 개정사항은 장기투자지분에 기업회계기준서 제1109호(손상규정 포함)를 적용하여야 한다는 점을 명확히 합니다. 또한 장기투자지분에 기업회계기준서 제1109호를 적용할 때, 기업회계기준서 제1028호에 따른 장부금액 조정사항(즉 기업회계기준서 제1028호에 따라 피투자기업의 손실을 배분하거나 손상평가함에 따라 발생하는 장기투자지분 장부금액의 조정)은 고려하지 않아야 합니다. 동 개정사항이 연결실체의 재무제표에 미치는 중요한 영향은 없습니다.

- 한국채택국제회계기준 2015-2017 연차개선

동 연차개선은 기업회계기준서 제1012호 '법인세', 기업회계기준서 제1023호 '차입원가', 기업회계기준서 제1103호 '사업결합' 및 기업회계기준서 제1111호 '공동약정'에 대한 일부 개정사항을 포함하고 있습니다.

① 기업회계기준서 제1012호 법인세

동 개정사항은 분배가능한 이익을 창출하는 거래를 최초로 어떻게 인식하였는지에 따라 배당의 세효과를 당기손익, 기타포괄손익 또는 자본으로 인식한다는 점을 명확히 하고 있습니다.

다.

② 기업회계기준서 제1023호 차입원가

기업회계기준서 제1023호의 개정사항은 관련된 자산이 의도된 용도로 사용되거나 판매가능한 상태에 이른 이후에도 특정 차입금의 잔액이 존재하는 경우, 그 차입금은 일반차입금의 자본화이자율을 계산할 때 일반차입금의 일부가 된다는 점을 명확히 하고 있습니다.

③ 기업회계기준서 제1103호 사업결합

제1103호에 대한 개정사항은 기업이 공동영업인 사업에 대한 지배력을 보유하게 되었을 때, 공동영업에 대한 이전보유지분을 공정가치로 재측정하는 것을 포함하여 단계적으로 이루어진 사업결합에 대한 요구사항을 적용해야 한다는 점을 명확히 하고 있습니다. 재측정 대상 이전보유지분은 공동영업과 관련하여 인식되지 않은 자산, 부채 및 영업권을 포함해야 합니다.

④ 기업회계기준서 제1111호 공동약정

기업회계기준서 제1111호에 대한 개정사항은 사업을 구성하는 공동영업에 참여는 하지만 공동지배력은 보유하고 있지 않던 당사자가 해당 공동영업에 대한 공동지배력을 보유하게 되는 경우 기업이 보유한 공동영업에 대한 이전보유지분을 재측정하지 않는다는 점을 명확히 하고 있습니다.

상기 개정사항들이 연결실체의 재무제표에 미치는 중요한 영향은 없습니다.

- 기업회계기준서 제1019호 종업원급여(개정)

동 개정사항은 과거근무원가(또는 정산손익)를 결정할 때 갱신된 가정을 적용하여 제도의 개정(또는 축소 또는 정산) 전후에 제도와 사외적립자산에서 제공된 급여를 반영하여 순확정급여부채(자산)을 재측정하고, (확정급여제도가 초과적립상태에 있을 때 발생할 수 있는) 자산 인식상한효과는 고려하지 않는다는 점을 명확히 하고 있습니다. 개정 후 동 기준서는 제도의 개정(또는 축소 또는 정산)으로 인해 발생할 수 있는 자산인식상한효과의 변동은 과거근무원가(또는 정산손익) 인식 후에 결정되며, 그 변동을 기타포괄손익으로 인식한다는 점을 명확히 하고 있습니다.

또한 당기근무원가와 순확정급여부채(자산)의 순이자 측정과 관련된 문단이 개정되었습니다. 연결실체는 제도의 변경 후의 잔여 연차보고기간 동안에 해당하는 당기근무원가와 순이자를 결정하기 위해 재측정에 사용된 갱신된 가정을 사용해야 합니다. 순이자의 경우에 개정사항에서는 제도의 개정 이후 기간 동안의 순이자도 동 기준서 문단 99에 따라 재측정된 순확정급여부채(자산)을 재측정할 때 사용한 할인율을 사용하여 산정함을 명확히 합니다.

동 개정사항은 동 기준서에 대한 이번 개정사항이 최초로 적용되는 회계연도 및 그 이후에 발생하는 제도의 개정, 축소 및 정산에만 전진적으로 적용됩니다. 동 개정사항이 연결실체의 재무제표에 미치는 중요한 영향은 없습니다.

- 기업회계기준서 제1115호 고객과의 계약에서 생기는 수익(개정)

동 개정사항은 '원가 기준 투입법 적용 계약의 추가 공시'와 관련하여 문단 한129.1에서 언급하는 '계약'의 의미를 '개별 계약'으로 개정함으로써 기업회계기준서 제1115호를 적용하더라도 공시범위가 축소되지 않도록 하는 것을 주요 내용으로 하고 있습니다. 또한 기업회계기준서 제1115호는 계약의 유형을 구분하지 않으므로, 종전의 수익 기준서인 기업회계기준서 제1011호 문단 한45.1의 적용대상에 해당하지 않았던 용역계약도 기업회계기준서 제1115호 문단 한129.1의 적용대상에 해당할 수 있으며, 이에 따라 종전의 수익 기준서에 비해 문단 한129.1에 따른 공시대상 계약의 범위가 넓어질 수 있음을 명확히 하였습니다. 동 개정사항이 연결실체의 재무제표에 미치는 중요한 영향은 없습니다.

- 기업회계기준해석서 제2123호 법인세 처리의 불확실성(제정)

동 해석서는 법인세 처리에 불확실성이 있을 때 어떻게 회계처리하는지를 규정하고 있으며, 다음의 사항을 요구하고 있습니다.

- ① 기업은 불확실한 법인세 처리 각각을 개별적으로 고려할지 아니면 하나 이상의 다른 불확실한 법인세 처리와 함께 고려할지를 판단하여야 합니다.
- ② 기업은 법인세 신고에 사용하였거나 사용하려는 불확실한 법인세 처리를 과세당국이 수용할 가능성이 높은지를 판단하여 다음과 같이 세소득(세무상결손금), 세무기준액, 미사용 세무상결손금, 미사용 세액공제, 세율을 산정합니다.

-	수용할 가능성이 높다면 법인세 신고에 사용하였거나 사용하려는 법인세 처리와 일관되게 산정합니다.
-	수용할 가능성이 높지 않다면 불확실성의 영향을 반영하여 산정합니다.

동 해석서가 연결실체의 재무제표에 미치는 중요한 영향은 없습니다.

당분기부터 새로 도입된 기준서 및 해석서로 인한 회계정책 변경이 연결재무상태표에 미치는 영향은 다음과 같습니다.

(단위: 천원)

구분	2019년 1월 1일		
	변경전	조정사항	변경후
유동자산	197,394,638	-	197,394,638
비유동자산(주1)	561,578,662	155,859	561,734,521
자산 총계	758,973,300	155,859	759,129,159
유동부채(주2)	416,949,367	82,545	417,031,912
비유동부채(주2)	24,604,072	73,314	24,677,386
부채 총계	441,553,439	155,859	441,709,298
자본금	24,272,090	-	24,272,090
기타불입자본	21,619,755	-	21,619,755

이익잉여금	236,448,418	-	236,448,418
기타자본구성요소	(3,386,633)	-	(3,386,633)
비지배지분	38,466,231	-	38,466,231
자본 총계	317,419,861	-	317,419,861

(주1) K-IFRS 1116 적용에 따른 리스자산 증가액에 해당합니다.

(주2) K-IFRS 1116 적용에 따른 리스부채 증가액에 해당합니다.

제정·공표되었으나 아직 시행일이 도래하지 않아 적용하지 아니한 한국채택국제회계기준은 없습니다.

연결실체가 적용하는 회계정책 중 전기와 비교하여 리스와 관련된 회계정책이 당분기부터 유의적으로 변경되었으며, 리스와 관련된 연결실체의 회계정책은 다음과 같습니다.

① 리스이용자

연결실체는 계약의 약정시점에 계약 자체가 리스인지, 계약이 리스를 포함하는지를 판단합니다. 연결실체는 기초자산을 사용할 권리를 나타내는 사용권자산과 리스료를 지급할 의무를 나타내는 리스부채를 인식합니다. 다만 단기리스와 소액 기초자산리스의 경우 동 기준서의 예외규정을 선택할 수 있으며 연결실체는 이러한 리스에 대하여 다른 체계적인 기준이 리스 이용자의 효익의 형태를 더 잘 나타내는 경우가 아니라면 정액 기준에 따라 비용으로 인식합니다.

리스부채는 리스개시일 현재 지급되지 않은 리스료의 현재가치로 측정됩니다. 리스의 내재 이자율을 쉽게 산정할 수 있는 경우에는 그 이자율로 리스료를 할인하며 그 이자율을 쉽게 산정할 수 없는 경우에는 리스이용자의 증분차입이자율을 사용합니다.

리스개시일에 리스부채의 측정치에 포함되는 리스료는 다음 금액으로 구성됩니다.

- 고정리스료(실질적인 고정리스료를 포함하고 받을 리스 인센티브는 차감)
- 지수나 요율(이율)에 따라 달라지는 변동리스료. 처음에는 리스개시일의 지수나 요율(이율)을 사용하여 측정
- 잔존가치보증에 따라 리스이용자가 지급할 것으로 예상되는 금액
- 리스이용자가 매수선택권을 행사할 것이 상당히 확실한 경우에 그 매수선택권의 행사가격
- 리스기간이 리스이용자의 종료선택권 행사를 반영하는 경우에 그 리스를 종료하기 위하여 부담하는 금액

연결실체는 리스부채를 연결재무상태표에서 다른 부채와 구분하여 표시합니다.

연결실체는 리스개시일 후에 리스부채에 대한 이자를 반영하여 장부금액을 증액하거나 지급한 리스료를 반영하여 장부금액을 감액하여 리스부채를 측정합니다.

연결실체는 다음 중 어느 하나에 해당하는 경우에 리스부채를 재측정하고 관련된 사용권자산에 대해 상응하는 조정을 합니다.

- 리스기간에 변경이 있는 경우나 매수선택권의 행사에 대한 평가에 변동이 있는 경우, 수정 리스료를 수정 할인율로 할인하여 리스부채를 다시 측정합니다.
- 잔존가치보증에 따라 지급할 것으로 예상되는 금액에 변동이 있는 경우나 리스료를 산정할 때 사용한 지수나 요율(이율)의 변동으로 생기는 미래 리스료에 변동이 있는 경우, 수정 리스료를 최초 할인율로 할인하여 리스부채를 다시 측정합니다. 다만 리스료의 변동이 변동이자율의 변동으로 생긴 경우에는 그 이자율 변동을 반영하는 수정 할인율을 사용합니다.
- 별도 리스로 회계처리하지 않는 리스변경에 대하여 수정 리스료를 수정 할인율로 할인하여 리스부채를 다시 측정합니다.

사용권자산은 리스부채의 최초 측정금액, 리스개시일이나 그 전에 지급한 리스료(받은 리스 인센티브는 차감), 리스이용자가 부담하는 리스개설직접원가로 구성되며, 후속적으로 원가에서 감가상각누계액과 손상차손누계액을 차감하여 측정합니다.

리스조건에서 요구하는 대로 기초자산을 해체하고 제거하거나, 기초자산이 위치한 부지를 복구하거나, 기초자산 자체를 복구할 때 리스이용자가 부담하는 원가의 추정치(다만 그 원가가 재고자산을 생산하기 위해 부담하는 것이 아니어야 한다)는 사용권자산에 포함되며 기업회계기준서 제1037호 '충당부채, 우발부채, 우발자산'을 적용하여 인식하고 측정합니다.

리스기간 종료시점 이전에 리스이용자에게 기초자산의 소유권을 이전하는 경우나 사용권자산의 원가에 리스이용자가 매수선택권을 행사할 것임이 반영되는 경우에, 리스이용자는 리스개시일부터 기초자산의 내용연수 종료시점까지 사용권자산을 감가상각합니다. 그 밖의 경우에는 리스이용자는 리스개시일부터 사용권자산의 내용연수종료일과 리스기간 종료일 중 이른 날까지 사용권자산을 감가상각합니다.

연결실체는 사용권자산을 연결재무상태표에서 다른 자산과 구분하여 표시합니다.

연결실체는 사용권자산이 손상되었는지를 판단하고 식별되는 손상차손을 회계처리하기 위하여 기업회계기준서 제1036호 '자산손상'을 적용합니다.

연결실체는 변동리스료(다만 지수나 요율(이율)에 따라 달라지는 변동리스료는 제외)는 사용권자산과 리스부채의 측정에 포함하지 않으며, 그러한 리스료는 변동리스료를 유발하는 사건 또는 조건이 생기는 기간에 당기손익으로 인식합니다.

실무적 간편법으로 리스이용자는 비리스요소를 리스요소와 분리하지 않고, 각 리스요소와 이에 관련되는 비리스요소를 하나의 리스요소로 회계처리하는 방법을 기초자산의 유형별로 선택할 수 있으며, 연결실체는 이러한 실무적 간편법을 사용하고 있습니다.

② 리스제공자

연결실체는 각 리스를 운용리스 또는 금융리스로 분류합니다. 기초자산의 소유에 따른 위험과 보상의 대부분을 이전하는 리스는 금융리스로 분류하며 기초자산의 소유에 따른 위험과 보상의 대부분을 이전하지 않는 리스는 운용리스로 분류합니다.

연결실체가 중간리스제공자인 경우 연결실체는 상위리스와 전대리스를 두 개의 별도계약으로 회계처리하고 있습니다. 연결실체는 기초자산이 아닌 상위리스에서 생기는 사용권자산에 따라 전대리스를 금융리스 또는 운용리스로 분류합니다.

연결실체는 정액 기준이나 다른 체계적인 기준으로 운용리스의 리스료를 수익으로 인식합니다. 다른 체계적인 기준이 기초자산의 사용으로 생기는 효익이 감소되는 형태를 더 잘 나타낸다면 연결실체는 그 기준을 적용합니다.

연결실체는 운용리스 체결과정에서 부담하는 리스개설직접원가를 기초자산의 장부금액에 더하고 리스료 수익과 같은 기준으로 리스기간에 걸쳐 비용으로 인식합니다.

연결실체는 리스개시일에 금융리스에 따라 보유하는 자산을 재무상태표에 인식하고 그 자산을 리스순투자와 동일한 금액의 수취채권으로 표시하며 후속적으로 리스순투자 금액에 일정한 기간수익률을 반영하는 방식으로 리스기간에 걸쳐 금융수익을 인식합니다.

하나의 리스요소와 하나 이상의 추가 리스요소나 비리스요소를 포함하는 계약에서 리스제공자는 기업회계기준서 제1115호를 적용하여 계약 대가를 배분합니다.

3. 중요한 회계추정 및 판단

중간재무제표를 작성함에 있어 경영진은 회계정책 적용과 자산·부채 및 수익·비용에 영향을 미치는 판단, 추정 및 가정을 해야 합니다. 실제 결과는 이러한 추정치와 다를 수 있습니다.

중간재무제표 작성을 위해 연결실체 회계정책의 적용과 추정 불확실성의 주요 원천에 대해 경영진이 내린 중요한 판단은 주석2에서 설명하고 있는 기업회계기준서 제1116호 '리스'의 도입과 관련된 사항을 제외하고는, 2018년 12월 31일로 종료하는 회계연도에 대한 연차연결재무제표와 동일합니다.

4. 부문정보

기업회계기준서 제1108호에 따른 연결실체의 보고부문은 다음과 같습니다.

구분	주요 사업내용
캔사업부문	2PC, 3PC의 180mL, 355mL, 500ml 등 캔제품의 제조 판매
유리사업부문	백색병, 녹색병, 갈색병 등 제병제품과 유리식기, 생활용품 등 가정용 유리제품의 제조 판매
석영사업부문	석영도가니의 제조 판매
기타부문	비주거용 부동산의 임대, 주유소, 목욕탕업, 원자재의 판매 등

(1) 보고부문별 수익 및 성과

당분기 및 전분기 중 수익 및 성과에 대한 보고부문별 정보는 다음과 같습니다.

(당분기)

(단위: 천원)

구분	캔사업부문	유리사업부문	기타부문	합계
매출액	15,043,523	39,467,760	16,055,121	70,566,404

영업이익(손실)	(4,047,553)	(1,979,389)	1,027,515	(4,999,427)
분기순이익(손실)	(3,344,317)	1,205,469	2,475,404	336,556
감가상각비	1,412,079	5,567,108	360,323	7,339,510

(전분기)

(단위: 천원)

구분	컨사업부문	유리사업부문	기타부문	합계
매출액	18,603,233	41,535,010	26,688,091	86,826,334
영업이익(손실)	(1,759,996)	(3,489,002)	1,101,390	(4,147,608)
분기순이익(손실)	(2,144,991)	(3,768,450)	266,497	(5,646,944)
감가상각비	1,344,593	5,857,440	285,978	7,488,011

(2) 보고부문별 자산 및 부채

당분기말 및 전기말 현재 연결실체의 보고부문별 자산 및 부채는 다음과 같습니다.

(당분기말)

(단위: 천원)

구분	컨사업부문	유리사업부문	기타부문	합계
총자산	173,640,298	408,302,040	185,316,698	767,259,036
재고자산	16,862,645	54,359,192	16,138,876	87,360,713
유형자산	37,705,397	160,778,687	1,468,947	199,953,031
부문부채	105,176,716	268,704,518	79,599,526	453,480,760

(전기말)

(단위: 천원)

구분	컨사업부문	유리사업부문	기타부문	합계
총자산	183,855,311	359,922,888	215,350,960	759,129,159
재고자산	16,207,294	52,716,666	5,505,984	74,429,944
유형자산	38,328,734	166,068,146	1,386,596	205,783,476
부문부채	106,978,634	209,425,872	125,304,792	441,709,298

(3) 지역별 정보

당분기 및 전분기 중 지역별 수익 및 성과의 내용은 다음과 같습니다.

(당분기)

(단위: 천원)

구분	국내	해외	합계
매출액	59,580,624	10,985,780	70,566,404

영업손실	(3,831,308)	(1,168,119)	(4,999,427)
분기순이익(손실)	(540,127)	876,683	336,556

(전분기)

(단위: 천원)

구분	국내	해외	합계
매출액	72,359,783	14,466,552	86,826,335
영업손실	(4,017,007)	(130,601)	(4,147,608)
분기순손실	(5,216,957)	(429,987)	(5,646,944)

(4) 주요고객에 대한 정보

당분기 및 전분기 중 연결실체의 수익의 10% 이상을 차지하는 단일의 고객은 다음과 같습니다.

(단위: 천원)

주요고객명	당분기	전분기
하이트진로(주)(주1)	13,728,970	14,574,533
군장에너지(주)	8,932,552	20,866,658

(주1) 하이트진로(주)의 연결대상 종속기업에 대한 매출도 포함되어 있습니다.

5. 사용이 제한된 금융자산 등

당분기말 및 전기말 현재 사용이 제한된 금융자산의 내역은 다음과 같습니다.

(단위: 천원)

구분	내역	당기말		전기말	
		유동	비유동	유동	비유동
상각후원가측정금융자산	자사주취득용	713,821	-	-	-
장기금융상품	당좌개설보증금	-	4,000	-	4,000
합계		713,821	4,000	-	4,000

6. 당기손익공정가치측정금융자산

당분기말 및 전기말 현재 당기손익공정가치측정금융자산의 내역은 다음과 같습니다.

(단위: 천원)

구분	당분기말		전기말	
	유동	비유동	유동	비유동

당기손익공정가치측정 금융자산				
수익증권(주1)	-	6,665,250	-	6,215,093
출자금	-	10,000	-	10,000
파생상품자산	1,030,400	-	577,300	-
합 계	1,030,400	6,675,250	577,300	6,225,093

(주1) 당분기말 및 전분기말 현재 차입금에 대한 담보로 제공되어 있습니다(주석 40 참조).

7. 매출채권및기타채권

(1) 당분기말 및 전기말 현재 매출채권및기타채권의 내역은 다음과 같습니다.

(단위: 천원)

구분	당분기말		전기말	
	유동	비유동	유동	비유동
매출채권	65,283,757	3,110,106	70,683,382	3,530,107
차감: 대손충당금	(2,016,053)	(324,606)	(2,202,297)	(324,606)
차감: 현재가치할인차금	-	(261,882)	-	(282,865)
매출채권(순액)	63,267,704	2,523,618	68,481,085	2,922,636
미수금	2,929,859	-	824,380	-
차감: 대손충당금	(89,781)	-	(89,781)	-
미수금(순액)	2,840,078	-	734,599	-
합계	66,107,782	2,523,618	69,215,684	2,922,636

(2) 당분기 및 전분기 중 매출채권및기타채권의 대손충당금의 변동내역은 다음과 같습니다.

(당분기)

(단위: 천원)

구분	비손상채권		손상채권	합계
	집합평가대상	개별평가대상		
기초금액	856,577	1,435,501	324,606	2,616,684
손상채권으로 재분류	-	-	-	-
비손상채권으로 재분류	-	-	-	-
손실충당금의 재측정	-	(186,243)	-	(186,243)
제각	-	-	-	-
회수	-	-	-	-
기말금액	856,577	1,249,258	324,606	2,430,441

(전분기)

(단위: 천원)

구분	비손상채권		손상채권	합계
	집합평가 대상	개별평가 대상		
기초금액 - 재작성	328,975	1,083,563	324,606	1,737,144
제1039호에 따른 총당금	328,975	1,088,443	324,606	1,742,024
제1109호 적용에 따른 조정	-	-	-	-
손상채권으로 재분류	-	-	-	-
비손상채권으로 재분류	-	-	-	-
손실총당금의 재측정	523,946	-	-	523,946
제각	-	-	-	-
회수	-	(4,880)	-	(4,880)
분기말금액	852,921	1,083,563	324,606	2,261,090

8. 기타포괄손익인식금융자산

당분기말 및 전기말 현재 기타포괄손익인식금융자산의 내용은 다음과 같습니다.

(단위: 천원)

구분	당분기말		전기말	
	유동	비유동	유동	비유동
기타포괄손익인식금융자산(공정가치측정)				
상장주식	-	154,401	-	138,544
합계	-	154,401	-	138,544

상기 상장주식 및 수익증권은 당사의 차입금에 대한 담보로 제공되어 있습니다(주석40참조).

한편, 당분기 및 전분기 중 인식한 손상차손금액은 없습니다.

9. 상각후원가측정금융자산

당분기말 및 전기말 현재 상각후원가측정금융자산의 내용은 다음과 같습니다.

(단위: 천원)

구분	당분기말		전기말	
	유동	비유동	유동	비유동
상각후원가측정금융자산				
대여금(주1)	500,000	18,454,800	-	18,454,800
임차보증금	350,000	1,534,969	350,000	1,534,969
증권위탁구좌(주2)	713,821	-	-	-
합계	1,563,821	19,989,769	350,000	19,989,769

(주1) 당분기말 현재 대여금은 당사의 차입금의 담보로 제공되어 있습니다(주석40 참조).

(주2) 자기주식취득 목적으로 사용이 제한되어 있습니다.

당분기 및 전분기 중 연체되거나 손상된 상각후원가측정금융자산은 없습니다.

10. 재고자산

당분기말 및 전기말 현재 재고자산의 내역은 다음과 같습니다.

(단위: 천원)

구분	당분기말			전기말		
	취득원가	평가손실총당금	장부금액	취득원가	평가손실총당금	장부금액
상품	17,625,009	(2,911,463)	14,713,546	11,915,164	(2,836,005)	9,079,159
제품	59,494,370	(23,816,066)	35,678,304	58,178,432	(25,074,979)	33,103,453
재공품	3,344,108	(1,079,439)	2,264,669	3,203,693	(1,042,560)	2,161,133
원재료	21,570,471	(2,385,594)	19,184,877	21,119,587	(1,953,041)	19,166,546
저장품	14,022,443	(3,416,380)	10,606,063	13,664,506	(3,186,227)	10,478,279
부산물	156,865	-	156,865	224,139	-	224,139
미착자재	4,756,389	-	4,756,389	217,235	-	217,235
합계	120,969,655	(33,608,942)	87,360,713	108,522,756	(34,092,812)	74,429,944

당분기 중 매출원가로 인식된 재고자산의 원가는 27,323,272천원입니다(전분기: 44,472,921천원). 한편 당분기 중 비용으로 인식한 재고자산 원가에는 재고자산을 순실현가능가치로 평가한 평가손실환입 539,936천원(전분기: 평가손실액 3,239,673천원)이 포함되어 있습니다.

11. 기타자산

당분기말 및 전기말 현재 기타자산의 내역은 다음과 같습니다.

(단위: 천원)

구분	당분기말		전기말	
	유동	비유동	유동	비유동
선급금	1,425,604	-	877,074	-
선급비용	232,012	-	299,978	-
법인세자산	15,084	-	10,741	-
기타자산	37	-	29	-
합계	1,672,737	-	1,187,822	-

당분기 및 전분기 중 인식한 기타자산손상차손금액은 없습니다.

12. 매각예정자산

당분기말 및 전기말 현재 연결실체의 매각예정자산의 내역은 다음과 같습니다.

(단위: 천원)

구 분	당분기말		전기말	
	유동	비유동	유동	비유동
유형자산				
토 지	28,629,094	-	28,629,094	-
건 물	3,428,171	-	3,428,171	-
구축물	793,364	-	793,364	-
기계장치 외	6,913,718	-	6,913,718	-
소 계	39,764,347	-	39,764,347	-

연결실체는 유리제조에 사용하였으나 현재는 미사용중인 공장관련 부지에 대해 도시개발 실시계획이 확정됨에 따라 향후 1년 내에 이를 매각할 계획이며, 이에 따라 동 부지와 관련된 투자부동산(32,850,629천원) 및 기타비유동자산(6,913,718천원)을 매각예정자산으로 분류하였습니다. 한편, 매각예정자산으로 분류된 동 공장용지 등은 순공정가치가 장부금액을 초과할 것으로 예상하고 있기 때문에 손상차손은 인식하지 않았습니다.

한편, 매각예정자산은 당분기말 현재 차입금에 대한 담보로 제공되어 있습니다(주석 40 참조).

13. 종속기업투자

(1) 당분기말 및 전기말 현재 연결실체의 종속기업투자의 현황은 다음과 같습니다.

(당분기말)

종속기업명	주요 영업활동	법인설립 및 영업소재지	지분율 (%)	의결권비율 (%)	결산일
에스지개발(주)(주1)	부동산의 임대와 매매	대한민국	34.3	64.12	12.31.
상해개량가구용품유 한공사	유리식기 및 주방용품 유통, 판매	중국 상해	100.00	100.00	12.31.

(전기말)

종속기업명	주요 영업활동	법인설립 및 영업소재지	지분율 (%)	의결권비율 (%)	결산일
에스지개발(주)(주1)	부동산의 임대와 매매	대한민국	34.3	64.12	12.31.
상해개량가구용품유 한공사	유리식기 및 주방용품 유통, 판매	중국 상해	100.00	100.00	12.31.

(주1) 당사가 보유하고 있는 지분은 34.3%이나 주주간 협약에 의하여 2대주주인 군장에너지(주)가

보유한 지분 29.82%에 대한 주주로서의 권리를 위임받았습니다. 당사는 이러한 사실을 종합적으로 판단하여 사실상 지배력을 보유하고 있다고 보아 연결대상 종속기업에 포함하였습니다.

(2) 당분기말 및 전기말 현재 종속기업의 요약 재무상태는 아래와 같습니다.

(단위: 천원)

구분	당분기말		전기말	
	에스지개발(주)	상해개량가구 용품유한공사	에스지개발(주)	상해개량가구 용품유한공사
유동자산	1,762,971	6,219,310	1,472,520	6,455,435
비유동자산	138,117,736	112,453	138,352,718	39,548
자산계	139,880,707	6,331,763	139,825,238	6,494,983
유동부채	77,947,494	7,434,072	78,284,087	7,457,966
비유동부채	2,995,264	-	2,992,854	-
부채계	80,942,758	7,434,072	81,276,941	7,457,966
자본계	58,937,949	(1,102,309)	58,548,297	(962,983)

(주1) 상기 요약 재무상태는 사업결합시 발생한 영업권과 공정가치조정 및 지배기업과의 회계정책 차이조정 등을 반영한 후의 금액이며, 다만 내부거래는 제거하기 전의 금액입니다.

(3) 당분기 및 전분기 중 종속기업의 요약 경영성과는 아래와 같습니다.

(단위: 천원)

구분	당분기		전분기	
	에스지개발(주)	상해개량가구 용품유한공사	에스지개발(주)	상해개량가구 용품유한공사
매출액	1,808,901	1,466,002	1,613,271	1,444,771
영업손익	1,042,894	(80,296)	517,692	(48,928)
당기순손익	389,652	(102,571)	(49,950)	(67,169)
기타포괄손익	-	(36,755)	(3,515)	38,217
총포괄손익	389,652	(139,326)	(53,465)	(28,952)

(주1) 상기 요약 경영성과는 사업결합시 발생한 영업권과 공정가치조정 및 지배기업과의 회계정책 차이조정 등을 반영한 후의 금액이며, 다만 내부거래는 제거하기 전의 금액입니다.

(4) 당분기 및 전분기 중 종속기업의 요약 현금흐름의 내역은 다음과 같습니다.

(단위: 천원)

구분	당분기		전분기	
	에스지개발(주)	상해개량가구 용품유한공사	에스지개발(주)	상해개량가구 용품유한공사
영업활동으로 인한 현금흐름	575,853	(823,835)	40,632	723,775

투자활동으로 인한 현금흐름	(387,213)	(74,280)	80,257	-
재무활동으로 인한 현금흐름	(400,000)	913,727	-	(962,608)
현금및현금성자산의 순증감	(211,360)	15,612	120,889	(238,833)
기초 현금및현금성자산	1,462,886	539,499	1,713,194	622,589
외화표시 현금및현금성자산의 환율변동효과	-	(36,755)	-	-
기말 현금및현금성자산	1,251,526	518,356	1,834,083	383,756

(주1) 상기 요약 현금흐름은 사업결합시 발생한 영업권과 공정가치조정 및 지배기업과의 회계정책 차이조정 등을 반영한 후의 금액이며, 다만 내부거래는 제거하기 전의 금액입니다.

(5) 비지배지분이 연결실체에 중요한 각 종속기업별로 비지배지분이 보유한 소유지분율과 재무상태, 경영성과 및 배당금액 중 비지배지분에 귀속되는 몫의 내역은 아래와 같습니다.

(단위: 천원)

구분	당분기	전분기
	에스지개발(주)	에스지개발(주)
비지배지분이 보유한 소유지분율	65.70%	54.39%
누적 비지배지분	38,722,232	31,797,347
비지배지분에 귀속되는 당기순손익	256,001	(24,654)
비지배지분에 귀속되는 총포괄손익	256,001	(26,566)
당기 중 비지배지분에게 지급된 배당금	-	-

(주1) '비지배지분이 보유한 소유지분율'은 지배기업의 소유주에게 직간접적으로 귀속되지 않는 지분을 의미하는 것으로, 각 종속기업의 100% 지분에서 연결실체 내 기업(또는 기업들)이 해당 종속기업에 대하여 직접 보유하고 있는 지분을 단순합산한 지분율을 차감하여 계산한 지분율과는 차이가 발생할 수 있습니다.

14. 관계기업투자

(1) 당분기말 및 전기말 현재 관계기업투자의 현황은 다음과 같습니다.

(당분기말)

(단위: 천원)

관계기업명	주요영업활동	법인설립 및 영업소재지	지분율 (%)	취득원가	장부금액	결산일
(주)이테크건설	토목, 건축 및 전기공사	대한민국	30.71	5,939,934	86,656,651	12.31.
군장에너지(주)	증기 및 전기의 생산	대한민국	25.04	13,035,500	104,598,077	12.31.
합계				18,975,434	191,254,728	

(전기말)

(단위: 천원)

관계기업명	주요영업활동	법인설립 및	지분율	취득원가	장부금액	결산일
-------	--------	--------	-----	------	------	-----

		영업소재지	(%)			
(주)이테크건설	토목, 건축 및 전기공사	대한민국	30.71	5,939,934	85,369,426	12.31.
군장에너지(주)	증기 및 전기의 생산	대한민국	25.04	13,035,500	103,098,602	12.31.
합계					18,975,434	188,468,028

(2) 당분기말 및 전기말 현재 공시되는 시장가격이 존재하는 관계기업투자의 공정가치는 다음과 같습니다.

(단위: 천원)

구분	당분기말	전기말
(주)이테크건설	76,454,000	69,230,000

(3) 당분기 및 전분기 중의 관계기업투자의 기중 변동내역은 다음과 같습니다.

(당분기)

(단위: 천원)

관계기업명	기초	취득	처분	배당금수령	지분법손익	지분법 자본변동	지분법 이익잉여금	기말
(주)이테크건설	85,369,426	-	-	(860,000)	2,581,167	(53,047)	(380,895)	86,656,651
군장에너지(주)	103,098,602	-	-	(3,258,875)	4,777,428	-	(19,078)	104,598,077
합계	188,468,028	-	-	(4,118,875)	7,358,595	(53,047)	(399,973)	191,254,728

(전분기)

(단위: 천원)

관계기업명	기초	취득	처분	배당금수령	지분법손익	지분법 자본변동	지분법 이익잉여금	기말
(주)이테크건설	78,141,769	-	-	(645,000)	194,578	483,496	-	78,174,843
군장에너지(주)	89,306,327	-	-	(2,607,100)	(520,379)	(23,476)	-	86,155,372
합계	167,448,096	-	-	(3,252,100)	(325,801)	460,020	-	164,330,215

(4) 당분기말 및 전기말 현재 관계기업의 요약 재무상태는 아래와 같습니다.

(단위: 천원)

구분	당분기말		전기말	
	(주)이테크건설	군장에너지(주)	(주)이테크건설	군장에너지(주)
유동자산	665,966,150	165,772,245	629,820,151	142,316,510
비유동자산	1,360,013,075	1,288,306,665	1,283,143,496	1,216,335,158
자산계	2,025,979,225	1,454,078,910	1,912,963,647	1,358,651,668
유동부채	976,032,309	538,265,259	868,012,918	427,834,812
비유동부채	542,571,930	497,686,995	546,245,695	518,158,457
부채계	1,518,604,239	1,035,952,254	1,414,258,613	945,993,269
지배기업소유주지분	289,792,366	418,686,069	283,818,382	412,651,613

비지배지분	217,582,620	(559,413)	214,886,653	6,786
자본계	507,374,986	418,126,656	498,705,035	412,658,399

상기 요약 재무정보는 지분취득시 발생한 공정가치 조정 및 연결실체와의 회계정책 차이조

(주1) 정 등은 반영한 후의 금액입니다. 다만 관계기업에 대하여 연결실체가 인식하는 영업권과 내부거래는 반영하기 전의 금액입니다.

(주2) ㈜이테크건설 및 군장에너지(주)의 재무정보는 연결재무제표를 기준으로 작성하였습니다.

(5) 당분기 및 전분기 중 관계기업의 요약 경영성과는 아래와 같습니다.

(단위: 천원)

구분	당분기		전분기	
	(주)이테크건설	군장에너지(주)	(주)이테크건설	군장에너지(주)
매출액	411,061,825	126,796,692	295,900,214	897,177,863
영업손익	34,041,732	32,691,728	9,837,907	5,533,189
당기순손익	19,258,209	18,556,948	1,090,298	(2,312,653)
기타포괄손익	(1,113,014)	(76,192)	304,139	(198,492)
총포괄손익	18,145,195	18,480,757	1,394,437	(2,511,145)

상기 요약 경영성과는 지분취득시 발생한 공정가치 조정 및 연결실체와의 회계정책 차이조

(주1) 정 등은 반영한 후의 금액입니다. 다만 관계기업에 대하여 연결실체가 인식하는 영업권과 내부거래는 반영하기 전의 금액입니다.

(주2) (주)이테크건설 및 군장에너지(주)의 경영성과는 연결재무제표를 기준으로 작성하였습니다.

(6) 당분기말 및 전분기말 현재 관계기업의 순자산에서 관계기업에 대한 지분의 장부금액으로 조정한 내역은 다음과 같습니다.

(단위: 천원)

구분	당분기말		전분기말	
	(주)이테크건설	군장에너지(주)	(주)이테크건설	군장에너지(주)
관계기업 순자산(A)	507,374,986	418,126,656	439,149,821	347,599,088
연결실체지분율(B)	30.71%	25.04%	30.71%	25.04%
순자산지분금액(A*B)	155,814,857	104,698,914	134,862,910	87,038,811
관계기업의 비지배지분제거	(66,819,622)	140,077	(54,990,247)	(563,504)
내부거래효과 제거	(1,945,607)	(36,971)	(1,697,820)	(319,935)
기타	(392,977)	(203,943)	-	-
기말 장부금액	86,656,651	104,598,077	78,174,843	86,155,372

15. 유형자산

(1) 당분기말 및 전기말 현재 유형자산 장부금액의 구성내역은 다음과 같습니다.

(당분기)

(단위: 천원)

구분	취득원가	감가상각누계액	정부보조금	장부금액
토지	31,268,471	-	(3,855,000)	27,413,471
건물	72,604,605	(24,048,602)	-	48,556,003
구축물	57,460,362	(22,029,104)	-	35,431,258
기계장치	355,432,892	(268,354,160)	(755,254)	86,323,478

차량운반구	211,566	(211,318)	-	248
공구와기구	1,357,386	(1,326,071)	-	31,315
비품	20,989,352	(19,073,487)	-	1,915,865
건설중인자산	98,000	-	-	98,000
사용권자산	207,100	(23,707)	-	183,393
합계	539,629,734	(335,066,449)	(4,610,254)	199,953,031

(전분기)

(단위: 천원)

구분	취득원가	감가상각누계액	정부보조금	장부금액
토지	31,268,471	-	(3,855,000)	27,413,471
건물	72,644,285	(23,603,008)	-	49,041,277
구축물	57,463,797	(21,278,965)	-	36,184,832
기계장치	347,573,148	(262,676,722)	(869,904)	84,026,522
차량운반구	211,566	(211,232)	-	334
공구와기구	1,357,386	(1,316,496)	-	40,890
비품	20,924,552	(18,911,632)	-	2,012,920
건설중인자산	7,063,230	-	-	7,063,230
합계	538,506,435	(327,998,055)	(4,724,904)	205,783,476

당분기말 및 전기말 현재 장,단기차입금의 지급보증을 위하여 당사의 유형자산이 담보로 제공되어 있습니다(주석 40참조).

(2) 당분기 및 전분기 중 유형자산 장부금액의 변동내역은 다음과 같습니다.

(당분기)

(단위: 천원)

구분	기초금액	회계정책변경	취득	손상	감가상각	대체	환율변동효과	기말금액
토지	27,413,471	-	-	-	-	-	-	27,413,471
건물	49,041,277	-	-	(19,906)	(465,368)	-	-	48,556,003
구축물	36,184,832	-	-	(1,034)	(752,540)	-	-	35,431,258
기계장치	84,026,522	-	-	(42,658)	(5,646,096)	7,985,710	-	86,323,478
차량운반구	333	-	-	-	(86)	-	-	247
공구와기구	40,891	-	-	-	(9,576)	-	-	31,315
비품	2,012,920	-	81,500	-	(217,077)	36,125	2,397	1,915,865
건설중인자산	7,063,230	-	1,056,605	-	-	(8,021,835)	-	98,000
사용권자산	-	207,100	-	-	(23,706)	-	-	183,394
합계	205,783,476	207,100	1,138,105	(63,598)	(7,114,449)	-	2,397	199,953,031

(전분기)

(단위: 천원)

구분	기초금액	취득	처분	감가상각	대체	환율변동효과	기말금액
토지	27,413,471	-	-	-	-	-	27,413,471
건물	50,884,975	-	-	(463,511)	-	-	50,421,464
건축물	29,515,234	-	-	(593,499)	-	-	28,921,735
기계장치	105,008,740	314,585	-	(5,874,066)	760,143	-	100,209,402
차량운반구	677	-	(166,659)	166,528	-	-	546
공구와기구	89,847	6,480	-	(15,364)	-	-	80,963
비품	2,260,250	23,622	-	(319,230)	-	565	1,965,207
건설중인자산	1,538,691	907,408	-	-	(760,143)	-	1,685,956
합계	216,711,885	1,252,095	(166,659)	(7,099,142)	-	565	210,698,744

(3) 연결실체는 차량운반구등을 리스하였으며, 사용권자산에 대한 법적 소유권은 리스부채에 대한 담보로 리스제공자가 보유하고 있습니다. 당분기중 사용권자산에 대한 감가상각비는 23,706천원이며, 리스부채에 대한 이자비용은 2,304천원입니다.

16. 투자부동산

(1) 당분기 및 전분기 중 투자부동산 장부금액의 변동내역은 다음과 같습니다.

(당분기) (단위: 천원)

구분	기초금액	취득	감가상각	대체	정보보조금	기말금액
토지	106,211,885	-	-	-	-	106,211,885
건물	31,887,465	-	(225,736)	-	675	31,662,404
합계	138,099,350	-	(225,736)	-	675	137,874,289

(전분기) (단위: 천원)

구분	기초금액	취득	감가상각	대체	정보보조금	기말금액
토지	134,840,979	-	-	-	-	134,840,979
건물	35,753,284	-	(222,211)	-	-	35,531,073
건축물	793,364	-	-	-	-	793,364
합계	171,387,627	-	(222,211)	-	-	171,165,416

(2) 당분기말 및 전기말 현재 투자부동산의 공정가치는 다음과 같습니다.

(단위: 천원)

구분	당분기말		전기말	
	장부금액	공정가치	장부금액	공정가치
토지(주1)	106,211,885	161,259,178	106,211,885	161,259,178
건물(주1)	31,662,404		31,887,465	
합계	137,874,289	161,259,178	138,099,350	161,259,178

(주1) 연결실체가 보유하고 있는 투자부동산은 주거용 공동주택으로 토지와 건물이 구분되지 않아 합산하여 기재하였습니다.

당분기말 및 전기말 현재 연결실체의 투자부동산의 공정가치는 국토교통부 및 국세청에서 고시하는 공시가격을 이용하였습니다.

(3) 연결실체의 모든 투자부동산은 직접 소유하고 있는 부동산입니다.

(4) 당분기말 및 전기말 현재 투자부동산은 장,단기차입금의 담보로 제공되어 있습니다(주석 40참조).

17. 무형자산

당분기 및 전분기 중 무형자산 장부금액의 변동내역은 다음과 같습니다.

(당분기) (단위: 천원)

구분	기초금액	취득	처분	평가	기말금액
회원권	103,625	-	-	(25,000)	78,625

(전분기) (단위: 천원)

구분	기초금액	취득	처분	평가	환율변동효과	기말금액
소프트웨어	29,006	-	-	(950)	1,074	29,130
회원권	117,725	-	-	-	-	117,725
합계	146,731	-	-	(950)	1,074	146,855

18. 매입채무및기타채무

당분기말 및 전기말 현재 매입채무및기타채무의 내역은 다음과 같습니다.

(단위: 천원)

구분	당분기말		전기말	
	유동	비유동	유동	비유동
매입채무	33,670,925	-	18,991,772	-
미지급금	20,536,741	9,698,542	21,192,029	9,936,846
차감:현재가치할인차금	-	(1,417,006)	-	(1,498,139)
미지급금(순액)	20,536,741	8,281,536	21,192,029	8,438,707
미지급비용	2,931,967	-	2,253,427	-
미지급배당금	2,002,310	-	14,910	-

합계	59,141,943	8,281,536	42,452,138	8,438,707
----	------------	-----------	------------	-----------

19. 차입금 등

(1) 당분기말 및 전기말 현재 장·단기차입금 및 사채의 구성내역은 다음과 같습니다.

(단위: 천원)

구분	당분기말		전기말	
	유동	비유동	유동	비유동
단기차입금	222,852,926	-	224,714,881	-
장기차입금	88,040,084	8,893	91,486,410	478,682
사채	56,049,922	-	55,544,793	-
합계	366,942,932	8,893	371,746,084	478,682

(2) 당분기말 및 전기말 현재 연결실체의 장·단기차입금 및 사채의 상세내역은 다음과 같습니다.

(단위: 천원)

구분	차입처	연이자율(%)	당분기말	전기말
단기차입금(주1)	산업은행 외	2.69~5.29	222,852,926	224,714,881

(주1) 당분기말 및 전기말 현재 상기 단기차입금과 관련하여 연결실체의 유형자산등이 담보로 제공되어 있습니다(주석 40 참조).

(3) 당분기말 및 전기말 현재 장기차입금의 내역은 다음과 같습니다.

(단위: 천원)

구분	차입처	연이자율(%)	만기	당분기말		전기말	
				유동	비유동	유동	비유동
장기차입금	신한은행	3.26~4.07	2019.08.27	3,801,605	-	4,101,605	-
	국민은행	2.80~3.98	2027.02.09	1,334,479	8,893	2,667,805	9,182
	KEB하나은행	1.75~3.85	2020.03.15	82,904,000	-	84,717,000	469,500
합계(주1)				88,040,084	8,893	91,486,410	478,682

(주1) 당분기말 및 전기말 현재 상기 장기차입금, 유동성장기부채과 관련하여 연결실체의 유형자산등이 담보로 제공되어 있습니다(주석 40 참조).

(3) 당기말 및 전기말 현재 연결실체의 사채의 상세내역은 다음과 같습니다.

(단위: 천원)

구분	발행일	만기일	연이자율(%)	당기말		전기말	
				유동	비유동	유동	비유동

제39회 무보증 이권부 무보증 사모사채	2017.11.27	2019.05.27	5	12,000,000	-	12,000,000	-
제40회 무기명 이권부 무보증 사모사채	2018.03.26	2019.09.26	5.2	18,000,000	-	18,000,000	-
신한은행 Guaranteed Floating Rate Notes(주 2)	2017.12.21	2019.12.21	3.545	26,169,400	-	25,716,300	-
사채할인발행차금				(119,478)	-	(171,507)	-
합계(주1)				56,049,922	-	55,544,793	-

(주1) 당분기말 및 전기말 현재 상기 사채의 지급보증을 위하여 연결실체의 유형자산등이 담보로 제공되어 있습니다(주석 40 참조).

(주2) 당분기말 및 전기말 현재 신한은행으로부터 동 사채에 대한 지급보증을 제공받고 있습니다.

20. 기타금융부채

당분기말 및 전기말 현재 기타금융부채의 내역은 다음과 같습니다.

(단위: 천원)

구분	당분기말		전기말	
	유동	비유동	유동	비유동
임대보증금	712,964	2,442,637	873,696	2,442,637
파생상품금융부채	100,290	85,286	-	-
합계	813,254	2,527,923	873,696	2,442,637

21. 총당부채

(1) 전분기 중 총당부채의 변동내역은 다음과 같습니다.

(전분기)

(단위: 천원)

구분	기초금액	전입액	사용액	환입액	기말금액
배출가스총당부채	222,724	63,569	-	-	286,293
소송총당부채	2,790,000	-	-	-	2,790,000
합계	3,012,724	63,569	-	-	3,076,293

당분기말 현재 총당부채의 금액은 없습니다.

(2) 온실가스 배출권과 배출부채

1) 당분기말 현재 1차 및 2차 계획기간(2015년~2019년)의 이행연도별로 무상할당받은 배출권의 수량은 다음과 같습니다.

(단위: KAU)

이행연도		무상할당 배출권
1차	2015년분	193,826
	2016년분	207,338
	2017년분	182,800
2차	2018년분	192,051
	2019년분	192,051
합 계		968,066

2) 당분기 중 배출권 수량 및 장부금액의 증감내역은 다음과 같습니다.

(단위: KAU, 천원)

구 분	2015년분		2016년분		2017년분		2018년분		2019년분		합계	
	수량	장부금액	수량	장부금액	수량	장부금액	수량	장부금액	수량	장부금액	수량	장부금액
기초	193,826	-	186,838	-	182,800	-	192,051	-	192,051	-	947,566	-
차입	11,255	-	3,627	-	-	-	-	-	-	-	14,882	-
전년이월	-	-	(11,255)	-	(3,627)	-	-	-	-	-	(14,882)	-
정부 추가 할당	-	-	20,500	-	-	-	-	-	-	-	20,500	-
배출권 구매	-	-	-	-	11,031	-	-	-	-	-	11,031	-
정부 제출	(205,081)	-	(199,710)	-	(190,204)	-	(148,039)	-	-	-	(743,034)	-
기말	-	-	-	-	-	-	44,012	-	192,051	-	236,063	-

3) 당분기말 및 전기말 현재 담보로 제공한 배출권은 없습니다.

4) 당분기 및 전분기 중 배출된 온실가스 추정량은 각각 44,325 KAU 및 47,577 KAU입니다.

5) 2016년도 중 정부로부터 추가 할당된 조기 감축 할당량은 20,500 KAU입니다.

6) 1차계획기간(2015~2017년) 배출권 부족량 11,031 KAU는 2018년 6월 배출권 시장을 통해 구매하였습니다(1차계획기간 배출권 부족분 제출기한: 2018년 7월 2일).

22. 환불부채 및 반환재고회수권

당분기말 및 전기말 현재 환불부채 및 반환재고회수권은 다음과 같습니다.

(단위: 천원)

구분	당분기말	전기말
환불부채	211,206	253,474
반환재고회수권	189,930	243,292

환불부채는 반품할 수 있는 고객의 권리와 관련됩니다. 판매 시점에 반품이 예상되는제품에 대해서는 환불부채와 그에 상응하는 수익 조정을 인식합니다. 연결실체는 기댓값모형을 사용하여 반품수량을 추정하기 위하여 누적적인 역사적 경험을 이용합니다. 반환재고회수권은 환불부채를 결제할 때 고객에게서 제품을 회수할 당사의 권리이며, 연결 실체가 회수할 금액으로 인식하였습니다.

23. 기타부채

당분기말 및 전기말 현재 기타부채의 내역은 다음과 같습니다.

(단위: 천원)

구분	당분기말		전기말	
	유동	비유동	유동	비유동
선수금	1,143,758	-	819,539	-
예수금	148,784	-	144,802	-
기타의유동부채	636,445	282,509	740,812	271,979
합계	1,928,987	282,509	1,705,153	271,979

24. 퇴직급여제도

(1) 당분기말 및 전기말 현재 확정급여형 퇴직급여제도와 관련하여 연결실체의 의무로 인하여 발생하는 재무상태표상 구성항목은 다음과 같습니다.

(단위: 천원)

구분	당분기말	전기말
기금이 적립된 제도에서 발생한 확정급여채무의 현재가치	12,938,052	15,304,231
사외적립자산의 공정가치	(10,351,315)	(13,713,773)
순확정급여부채	2,586,737	1,590,458

(2) 당분기 및 전분기 중 순확정급여부채의 변동내역은 다음과 같습니다.

(당분기)

(단위: 천원)

구분	확정급여채무 현재가치	사외적립자산	순확정급여부채(자산)
기초	15,304,231	(13,713,773)	1,590,458
당기손익으로 인식되는 금액			
당기근무원가	593,725	-	593,725
이자비용(이자수익)	86,172	(89,073)	(2,901)
소계	679,897	(89,073)	590,824

기타포괄손익으로 인식되는 재측정요소			
사외적립자산의 수익	-	88,902	88,902
재무적가정의 변동	217,286	-	217,286
제도에서 지급한 금액			
회사 지급액	(3,263,362)	3,362,629	99,267
기말	12,938,052	(10,351,315)	2,586,737

(전분기)

(단위: 천원)

구분	확정급여채무 현재가치	사외적립자산	순확정급여 부채(자산)
기초	14,885,803	(13,030,560)	1,855,243
당기손익으로 인식되는 금액			
당기근무원가	600,822	-	600,822
이자비용(이자수익)	111,412	(95,546)	15,866
소계	712,234	(95,546)	616,688
기타포괄손익으로 인식되는 재측정요소			
사외적립자산의 수익	-	19,390	19,390
제도에서 지급한 금액			
회사 지급액	(770,680)	747,962	(22,718)
기말	14,827,357	(12,358,754)	2,468,603

한편 당분기손익으로 인식된 금액은 포괄손익계산서의 종업원급여에 포함되어 있습니다. 당분기 인식액 중 424,079천원(전분기 479,963천원)은 포괄손익계산서의 매출원가에 포함되어 있으며, 나머지 금액은 판매비와 관리비에 포함되어 있습니다.

(3) 당분기말 및 전기말 현재 사외적립자산의 공정가치의 구성요소는 다음과 같습니다.

(단위: 천원)

구분	당분기말	전기말
정기예금 등	10,351,315	13,713,773

당분기 및 전분기 중 사외적립자산의 실제 수익은 각각 185천원 및 62,932천원입니다.

25. 자본금

(1) 당분기말 및 전기말 현재 자본금의 구성내역은 다음과 같습니다.

(단위: 천원)

구분	수권주식수	발행주식수	액면금액	당분기말	전기말
보통주	15,000,000주	4,854,418주	5,000원	24,272,090	24,272,090

(2) 당분기 및 전분기 중 유통주식수의 변동내역은 다음과 같습니다.

(단위: 주)

구분	당분기	전분기
분기초유통주식수	4,854,418	4,854,418
자기주식취득	(35,102)	-

분기말 유통보통주식수	4,819,316	4,854,418
-------------	-----------	-----------

(3) 당분기 및 전분기 중 자본금의 변동내역은 없습니다.

26. 기타불입자본

(1) 당분기말 및 전기말 현재 기타불입자본의 구성내역은 다음과 같습니다.

(단위: 천원)

구분	당분기말	전기말
주식발행초과금	8,491,539	8,491,539
자기주식처분이익	8,968,024	8,968,024
기타자본잉여금	4,160,192	4,160,192
합계	21,619,755	21,619,755

(2) 당분기 및 전분기 중 기타불입자본의 변동내역은 없습니다.

27. 이익잉여금과 배당금

(1) 당분기말 및 전기말 현재 이익잉여금의 구성내역은 다음과 같습니다.

(단위: 천원)

구분	당분기말	전기말
법정적립금		
이익준비금(주1)	4,817,000	4,618,000
임의적립금	96,800,000	136,800,000
미처분이익잉여금(주2,3,4)	132,285,773	95,030,418
합계	233,902,773	236,448,418

상법상의 규정에 따라 납입자본의 50%에 달할 때까지 매 결산기마다 금전에 의한 이익배당
(주1) 액의 10% 이상을 이익준비금으로 적립하고 있습니다. 동 이익준비금은 현금배당의 재원으로 사용될 수 없으며, 자본전입 또는 결손보전을 위해서만 사용될 수 있습니다.

이익잉여금 중 38,795,428천원은 과거 자산재평가법에 의한 자산재평가에서 발생한재평가 차익으로, 연결실체는 동 재평가차익을 이익잉여금으로 계상하고 있습니다. 동 재평가차익은 현금배당의 재원으로 사용될 수 없으며, 자본전입 또는 결손보전을 위해서만 사용될 수 있습니다.
(주2)

당분기말 및 전기말 현재 누적보험수리적손실이 각각 (-)2,832,697천원 및 (-)2,593,870천원이 포함되어 있습니다.
(주3)

이익잉여금 중 8,187,934천원은 합병차익으로, 동 합병차익은 현금배당의 재원으로 사용될 수 없으며, 자본전입 또는 결손보전을 위해서만 사용될 수 있습니다.
(주4)

(2) 당분기 및 전분기의 이익잉여금의 변동내역은 다음과 같습니다.

(단위: 천원)

구분	당분기	전분기
기초금액	236,448,418	250,555,821
회계변경누적효과	-	(1,337,049)
배당금 지급	(1,987,400)	(941,646)
지배기업소유주 귀속 당기순이익(손실)	80,555	(5,622,290)
확정급여제도의 재측정요소	(238,827)	(25,873)
연결범위의 변동	-	(31,318)
지분법이이익잉여금	(399,973)	-
분기말금액	233,902,773	242,597,645

(3) 당분기 및 전분기의 배당금 지급내역은 다음과 같습니다.

(당분기)

(단위: 천원)

주식의 종류	총발행주식수(주)	배당주식수(주)	주당 배당금(원)	배당금 합계
보통주	4,854,418	2,649,866	750	1,987,400

(전분기)

(단위: 천원)

주식의 종류	총발행주식수(주)	배당주식수(주)	주당 배당금(원)	배당금 합계
보통주	4,854,418	2,690,418	350	941,646

(주1) 당분기 및 전분기 배당금액은 최대주주와 특수관계인은 배당에서 차등배당이 적용되어 지급되었습니다.

28. 기타자본구성요소

(1) 당분기말 및 전기말 현재 기타자본구성요소의 구성내역은 다음과 같습니다.

(단위: 천원)

구분	당분기말	전기말
기타포괄손익인식금융자산평가손익	(61,192)	(73,562)
지분법자본변동	(3,340,163)	(3,298,786)
해외사업환산손익	(51,040)	(14,285)
자기주식	(1,286,179)	-

합계	(4,738,574)	(3,386,633)
----	-------------	-------------

(2) 당분기 및 전분기 중 기타자본구성요소의 변동내역은 다음과 같습니다.

(단위: 천원)

구분	당분기	전분기
기초	(3,386,633)	(1,505,754)
회계변경누적효과	-	883,483
기타포괄손익공정가치측정금융자산의 평가로 인한 순평가손익	12,369	(10,741)
해외종속기업재무제표의 환산	(36,755)	38,217
관계기업의 기타포괄손익변동으로 인한 당기변동액	(41,376)	348,486
자기주식의 취득	(1,286,179)	-
당분기말	(4,738,574)	(246,309)

29. 수익

당분기 및 전분기 중 발생한 수익은 다음과 같습니다.

(단위: 천원)

구분	당분기	전분기
제품매출액	51,361,276	57,764,239
상품매출액	15,500,461	25,485,324
부산물매출액	1,090,463	1,217,290
기타매출액	2,614,204	2,359,482
합계	70,566,404	86,826,335

30. 판매비 및 관리비

(1) 당분기 및 전분기 중 판매비의 내역은 다음과 같습니다.

(단위: 천원)

구분	당분기	전분기
급여	908,510	827,880
퇴직급여	107,738	86,916
복리후생비	119,059	41,428
여비교통비	214,689	136,650
통신비	5,145	2,056

보험료	3,490	5,607
접대비	90,413	35,378
광고선전비	486,224	359,598
견본비	66,459	29,119
운반비	1,577,150	2,035,073
지급수수료	768,829	833,923
지급임차료	49,512	-
소모품비	63,762	27,495
수출제비	384,926	436,513
차량유지비	11,708	2,254
교육훈련비	92	1,614
도서인쇄비	1,352	303
용역비	342,929	210,543
대손상각비(환입)	(207,225)	523,946
합 계	4,994,762	5,596,296

(2) 당분기 및 전분기 중 관리비의 내역은 다음과 같습니다.

(단위: 천원)

구분	당분기	전분기
급여	582,799	514,561
퇴직급여	59,007	50,009
복리후생비	181,543	169,058
여비교통비	37,057	34,470
통신비	27,341	30,082
세금과공과	83,847	16,327
지급임차료	62,546	30,436
감가상각비	104,254	64,584
수선비	10,362	331,162
보험료	13,848	11,190
접대비	25,687	54,983
지급수수료	984,167	451,637
소모품비	8,642	28,057
차량유지비	49,666	66,434
교육훈련비	2,500	2,119
도서인쇄비	10,464	6,398
용역비	52,720	114,126
수도광열비	5,341	3,867
전력비	6,965	7,397
무형자산상각비	-	949
투자부동산감가상각비	209	209
합 계	2,308,965	1,988,055

31. 금융이익 및 금융원가

(1) 당분기 및 전분기 중 금융이익 및 금융원가의 내역은 다음과 같습니다.

(단위: 천원)

구분	금액	
	당분기	전분기
(금융이익)		
이자수익	31,878	10,542
- 상각후 원가로 측정하는 금융자산	31,878	10,542
외환차이	80,320	156,824
당기손익공정가치측정금융자산거래이익	85,887	-

당기손익공정가치측정금융자산평가이익	903,257	-
합계	1,101,342	167,366
(금융원가)		
이자비용	3,626,075	3,417,265
- 상각후 원가로 측정하는 금융부채	3,626,075	3,417,265
외환차이	553,995	50,549
당기손익공정가치측정금융자산평가손실	-	514,636
합계	4,180,070	3,982,450

32. 기타영업외이익

당분기 및 전분기 중 기타영업외이익의 내역은 다음과 같습니다.

(단위: 천원)

구분	당분기	전분기
유형자산처분이익	3,045	20,304
외환차익	113,162	475,664
외화환산이익	434,299	248,630
수입임대료	750	750
배당금수익	406,580	397,150
잡이익	451,262	451,469
대손충당금환입	-	4,880
합계	1,409,098	1,598,847

33. 기타영업외비용

당분기 및 전분기 중 기타영업외비용의 내역은 다음과 같습니다.

(단위: 천원)

구분	당분기	전분기
유형자산손상차손	63,599	-
무형자산손상차손	25,000	-
재고자산폐기손실	554,807	-
매출채권처분손실	16,826	-
외환차손	14,976	516,933
외화환산손실	146,923	69,886
기부금	29,112	2,950
잡손실	122,102	34,543

합계	973,345	624,312
----	---------	---------

34. 법인세

(1) 당분기 및 전분기 중 법인세이익의 주요 구성내용은 다음과 같습니다.

(단위: 천원)

구분	당분기	전분기
당분기법인세비용		
당분기법인세부담액	44,948	-
과거기간의 당기법인세에 대하여 당기에 인식한 조정액	3,867	(66,217)
이연법인세비용		
기타포괄손익으로 반영된 법인세	75,543	(99,814)
일시적차이의 발생 및 소멸로 인한 금액	(744,719)	(1,500,983)
총 법인세이익	(620,361)	(1,667,014)

(2) 당분기 및 전분기 중 회계이익과 법인세비용(이익)의 관계는 다음과 같습니다.

(단위: 천원)

구분	당분기	전분기
법인세비용차감전순손실	(283,805)	(7,313,958)
적용세율(당분기: 22%, 전분기: 22%)에 따른 법인세이익	(170,355)	(1,609,071)
조정사항		
단계적세율의 적용으로 인한 효과	(22,000)	(22,000)
비과세수익으로 인한 효과	(290,786)	(259,511)
비공제비용으로 인한 효과	23,275	9,132
기타세율차이 등	(164,362)	280,653
소계	(453,873)	8,274
과거기간의 당분기법인세에 대하여 당분기에 인식한 조정액	3,867	(66,217)
당분기손익으로 인식된 법인세이익	(620,361)	(1,667,014)

(주1) 연결실체는 공장을 수도권 밖으로 이전하여 조세특례제한법에 의한 법인세 감면을 적용받고 있으나, 당분기 및 전분기 중 감면금액은 없습니다.

35. 비용의 성격별 분류

당분기 및 전분기 중 발생한 비용의 성격별로 분류한 내역은 다음과 같습니다.

(단위: 천원)

계정과목	당분기			전분기		
	판매비, 관리비	매출원가	합계	판매비, 관리비	매출원가	합계
제품과 재공품의 변동	-	(3,577,092)	(3,577,092)	-	2,016,770	2,016,770
상품의 판매	-	18,101,367	18,101,367	-	23,374,653	23,374,653
사용된 원재료	-	12,798,997	12,798,997	-	19,081,498	19,081,498
소모품비	72,404	5,587,436	5,659,840	55,551	5,660,411	5,715,962
종업원급여	1,658,055	5,716,594	7,374,649	1,342,441	4,592,177	5,934,618
감가상각비	104,463	6,977,287	7,081,750	64,793	7,423,219	7,488,012
지급수수료	1,752,994	373,340	2,126,334	1,285,559	212,704	1,498,263
임차료	112,058	564,568	676,626	30,436	609,827	640,263
기타	3,603,753	21,719,606	25,323,359	4,805,571	20,418,332	25,223,903
합계	7,303,727	68,262,103	75,565,830	7,584,351	83,389,591	90,973,942

36. 주당이익

(1) 기본주당이익(손실) 계산에 사용된 분기순이익과 가중평균유통보통주식수는 다음과 같습니다.

(단위: 주, 원)

구분	당분기	전분기
총기본주당이익 계산에 사용된 지배기업 소유주 귀속 분기순이익(손실)	80,555,049	(5,622,290,237)
기본주당이익 계산을 위한 가중평균유통보통주식수	4,842,813	4,854,418
기본주당손익	17	(1,158)

(2) 당분기 및 전분기 중 가중평균유통보통주식수의 계산내역은 다음과 같습니다.

(당분기)

구분	주식수(주)	적수(일)	주식적수(주)
기초유통주식수	4,854,418	90	436,897,620
주식의 변동	(11,605)	90	(1,044,450)
가중평균유통주식수	4,842,813	90	435,853,170

(전분기)

구분	주식수(주)	적수(일)	주식적수(주)
기초유통주식수	4,854,418	90	436,897,620
가중평균유통주식수	4,854,418	90	436,897,620

(3) 희석주당순이익

당분기 및 전분기 중 희석증권이 존재하지 않으므로, 희석주당순이익은 기본주당순이익과 동일합니다.

37. 금융상품

(1) 자본위험관리

연결실체는 부채와 자본 잔액의 최적화를 통하여 주주이익을 극대화시키는 동시에 계속기업으로서 지속될 수 있도록 자본을 관리하고 있습니다. 연결실체의 전반적인 전략은 전기말과 변동이 없습니다.

연결실체는 자본관리지표로 부채비율을 이용하고 있으며 이 비율은 총 부채를 총 자본으로 나누어 산출하고 있으며 총부채 및 총자본은 재무제표의 금액을 기준으로 계산합니다.

연결실체는 외부적으로 강제된 자기자본규제의 대상은 아닙니다.

당분기말 및 전기말 현재 부채비율은 다음과 같습니다.

(단위: 천원)

구분	당분기말	전기말
부채	453,480,760	441,709,298
자본	313,778,276	317,419,861
부채비율	144.52%	139.16%

(2) 당분기말 및 전기말 현재 금융자산과 금융부채의 범주별 장부금액은 다음과 같습니다.

(당분기말)

(단위: 천원)

구분	상각후원가측정 금융자산	기타포괄손익공정가 치측정금융자산	당기손익공정가치측 정금융자산	장부금액	공정가치
현금및현금성자산	11,061,595	-	-	11,061,595	11,061,595
매출채권및기타채권	68,631,399	-	-	68,631,399	68,631,399
장단기금융상품	4,000	-	-	4,000	4,000
기타포괄손익공정가치측정 금융자산					
지분증권	-	154,401	-	154,401	154,401
당기손익공정가치측정금융 자산					
파생상품자산	-	-	1,030,400	1,030,400	1,030,400
출자금	-	-	10,000	10,000	10,000
수익증권	-	-	6,665,250	6,665,250	6,665,250
복합금융상품	-	-	-	-	-

상각후원가측정금융자산	21,553,590	-	-	21,553,590	21,553,590
합계	101,250,584	154,401	7,705,650	109,110,635	109,110,635

(전기말)

(단위: 천원)

구분	상각후원가측정 금융자산	기타포괄손익공정가 치측정금융자산	당기손익공정가치측 정금융자산	장부금액	공정가치
현금및현금성자산	11,626,249	-	-	11,626,249	11,626,249
매출채권및기타채권	72,138,321	-	-	72,138,321	72,138,321
장단기금융상품	4,000	-	-	4,000	4,000
기타포괄손익공정가치측정 금융자산					
지분증권	-	138,544	-	138,544	138,544
당기손익공정가치측정금융 자산					
파생상품자산	-	-	577,300	577,300	577,300
출자금	-	-	10,000	10,000	10,000
수익증권	-	-	6,215,093	6,215,093	6,215,093
복합금융상품	-	-	-	-	-
상각후원가측정금융자산	20,339,769	-	-	20,339,769	20,339,769
합계	104,108,339	138,544	6,802,393	111,049,276	111,049,276

(3) 당분기말 및 전기말 현재 범주별 금융부채의 내역은 다음과 같습니다.

(당분기말)

(단위: 천원)

구분	상각후원가로 측정 하는 금융부채	당기손익인식 금융부채	장부금액	공정가치
매입채무및기타채무	67,423,480	-	67,423,480	67,423,480
장단기차입금 및 사채	366,951,826	-	366,951,826	366,951,826
기타금융부채	3,341,177	-	3,341,177	3,341,177
합계	437,716,483	-	437,716,483	437,716,483

(전기말)

(단위: 천원)

구분	상각후원가로 측정 하는 금융부채	당기손익인식 금융부채	장부금액	공정가치
매입채무및기타채무	50,890,845	-	50,890,845	50,890,845
장단기차입금 및 사채	372,224,767	-	372,224,767	372,224,767
기타금융부채	3,316,333	-	3,316,333	3,316,333
합계	426,431,945	-	426,431,945	426,431,945

(4) 금융상품의 공정가치

1) 연결실체는 상각후원가로 인식되는 금융자산 및 금융부채의 장부금액은 공정가치와 유사하다고 판단하고 있습니다.

2) 연결실체는 재무상태표에 공정가치로 측정되는 금융상품에 대하여 공정가치 측정에 사용된 투입변수에 따라 다음과 같은 공정가치 서열체계로 분류하였습니다.

- (수준 1) 동일한 자산이나 부채에 대한 활성시장에서의 (조정되지 않은) 공시가격
- (수준 2) 직접적으로(예: 가격) 또는 간접적으로(예: 가격에서 도출되어) 관측가능한, 자산이나 부채에 대한 투입변수. 단 수준 1에 포함된 공시가격은 제외함
- (수준 3) 관측가능한 시장자료에 기초하지 않은, 자산이나 부채에 대한 투입변수(관측가능하지 않은 투입변수)

가. 다음 표는 최초 인식후 공정가치로 측정되는 금융상품을 공정가치가 시장에서 관측가능한 정도에 따라 수준 1에서 수준 3으로 분류하여 분석한 것입니다.

(당분기말)

(단위: 천원)

구분	수준 1	수준 2	수준 3	합계
금융자산				
기타포괄손익인식금융자산				
지분증권	154,401	-	-	154,401
당기손익인식금융자산				
파생상품자산	-	1,030,400	-	1,030,400
출자금	-	-	10,000	10,000
수익증권	-	6,665,250	-	6,665,250
합 계	154,401	7,695,650	10,000	7,860,051

(전기말)

(단위: 천원)

당분기 및 전분기 중 수준 1과 수준 2간의 유의적인 이동은 없습니다.

나. 수준 3 공정가치 측정으로 분류되는 금융자산의 당분기 및 전분기의 변동내역은 없습니다.

3) 연결실체는 수준간의 이동을 가져오는 사건이나 상황의 변동이 발생하는 시점에 수준간의 이동을 인식하고 있습니다.

4) 당분기 및 전분기 중 수준 2와 수준 3 공정가치측정치로 분류되는 금융상품의 공정가치 측정에 사용된 가치평가기법의 변동은 없습니다.

5) 연결실체는 합리적으로 가능한 대체적인 가정을 반영하기 위한 관측가능하지 않은 투입변수의 변동이 공정가치측정치에 유의적인 변동을 가져오지 않을 것으로 판단하고 있습니다.

6) 연결실체가 보유하고 있는 금융자산과 금융부채의 공정가치에 영향을 미치는 당기 및 전기 중 발생한 사업환경이나 경제적 환경의 유의적인 변화는 없습니다.

(5) 금융자산의 재분류

당분기 및 전분기 중 목적이나 사용의 변경으로 인하여 재분류된 금융자산은 없습니다.

38. 파생상품

당분기말 및 전기말 현재 파생상품자산(부채)의 내역은 다음과 같습니다.

(단위: 천원)

구 분	당분기말	전기말
위험회피회계로 지정되지 않은 매매목적 파생상품		
통화이자율 스왑	1,030,400	577,300

(주1) 당분기말 및 전기말 현재 파생상품자산은 당기손익공정가치측정금융자산으로 분류하고 있습니다.

39. 특수관계자 등과의 거래

(1) 당분기말 및 전기말 현재 연결실체의 특수관계자 등의 현황은 다음과 같습니다.

구분	회사명
관계기업	(주)이테크건설, 군장에너지(주)
기타 특수관계자	(주)퀵츠테크, 에스엠지에너지(주), 삼화리조트(주1)
대규모기업집단체열회사 등(주2)	오씨아이(주), (주)빅솔론, (주)유니드, (주)유니온, 오씨아이페로(주), 오씨아이에스이(주), (주)유니드글로벌상사(구, (주)오씨아이상사), 오씨아이정보통신(주), 오씨아이스페셜티(주), (주)디씨알이, (주)유니드엘이디, 오씨아이파워(주), 행복도시태양광발전소(주), OCI INTERNATIONAL INC.(주3) 등

(주1) 연결실체의 대표이사과 동일한 대표이사가 재직중인 회사입니다.

(주2) 동 회사 등은 한국채택국제회계기준 제1024호 문단9에서 정의하는 특수관계자에는 해당하지 않으나, 공정거래위원회가 지정한 대규모기업집단체열회사는 한국채택국제회계기준 제1024호 문단10에서 규정하는 실질관계에 따른 특수관계자라는 증권선물위원회의 의결사항에 따라 특수관계자로 분류되는 회사 등입니다.

(주3) 대규모기업집단체열회사에 포함된 (주)유니드글로벌상사(구, (주)오씨아이상사)가 100% 지분을 보유하고 있는 해외현지법인입니다.

당사와 당사의 종속기업 사이의 거래는 연결시 제거되었으며, 아래 특수관계자거래 및 관련

채권, 채무잔액에는 주석으로 공시되지 않습니다.

(2) 당분기 및 전분기 중 특수관계자 거래 내역(자금거래 및 지분거래는 아래 별도 주석 참고)은 다음과 같습니다.

(당분기)

(단위: 천원)

구분	회사명	수익거래				비용거래		
		매출	배당금 수익	유형자산 처분	합계	원재료	기타	합계
관계기업	㈜이테크건설(주1)	1,086,382	860,000	-	1,946,382	-	13,800	13,800
	군장에너지㈜(주2)	8,932,552	3,258,875	-	12,191,427	-	900	900
기타 특수관계자	삼화리조트	-	-	-	-	-	153,859	153,859
합계		10,018,934	4,118,875	-	14,137,809	-	168,559	168,559

(전분기)

(단위: 천원)

구분	회사명	수익거래				비용거래		
		매출	배당금 수익	유형자산 처분	합계	원재료	기타	합계
관계기업	㈜이테크건설	1,119,036	645,000	686,636	2,450,672	-	13,800	13,800
	군장에너지㈜	2,400	2,607,100	-	2,609,500	18,277	900	19,177
	㈜오택	-	1,110,000	-	1,110,000	-	-	-
합계		1,121,436	4,362,100	686,636	6,170,172	18,277	14,700	32,977

당분기 및 전분기의 대규모 기업집단 내 계열회사와의 거래 중 상기의 '특수관계자와의 거래 내역'에 포함된 거래를 제외한 나머지 회사 등과의 거래내역(자금거래 및 지분거래는 아래 별도 주석 참고)은 다음과 같습니다.

(당분기)

(단위: 천원)

회사명	수익거래	비용거래			
	매출	원재료	용역	기타	합계
오씨아이㈜	199	1,199,608	-	-	1,199,608
오씨아이정보통신㈜	-	-	35,520	14,419	49,939
㈜디씨알이	7,990	-	-	-	-
OCI INTERNATIONAL INC.	722,111	-	-	60,865	60,865
합계	730,300	1,199,608	35,520	75,284	1,310,412

(전분기)

(단위: 천원)

회사명	수익거래	비용거래			
	매출	원재료	용역	기타	합계

오씨아이(주)	18,443	1,570,159	-	-	1,570,159
(주)유니드	92,928	-	-	-	-
오씨아이정보통신(주)	-	-	34,935	16,453	51,388
(주)디씨알이	10,888	-	-	-	-
OCI INTERNATIONAL INC.	909,573	-	-	83	83
합계	1,031,832	1,570,159	34,935	16,536	1,621,630

(3) 당분기말 및 전기말 현재 채권·채무잔액(차입금 및 대여금은 제외)은 다음과 같습니다.

(당분기말)

(단위: 천원)

구분	회사명	채권			채무		
		매출채권	기타채권	합계	매입채무	기타채무	합계
관계기업	(주)이테크건설	51,776	-	51,776	-	12,424,379	12,424,379
	군장에너지(주) (주1)	3,231,397	5,000	3,236,397	-	330	330
기타	(주)퀘츠테크	2,014,684	22,357	2,037,041	-	-	-
특수관계자	삼화리조트	-	300,000	300,000	-	153,859	153,859
	합계	5,297,857	327,357	5,625,214	-	12,578,568	12,578,568

(주1) 기타채권은 종속회사인 에스지개발(주)이 군장에너지에 대한 임차보증금 내역입니다.

(전기말)

(단위: 천원)

구분	회사명	채권			채무		
		매출채권	기타채권	합계	매입채무	기타채무	합계
관계기업	(주)이테크건설	62,935	-	62,935	-	12,785,442	12,785,442
	군장에너지(주)	1,559,463	19,452	1,578,915	330	2,339	2,669
기타	(주)퀘츠테크	2,539,684	22,357	2,562,041	-	-	-
특수관계자	삼화리조트	-	300,000	300,000	-	397,553	397,553
	합계	4,162,082	341,809	4,503,891	330	13,185,334	13,185,664

당분기말 및 전기말 현재 대규모 기업집단 내 계열회사에 대한 채권·채무잔액(차입금 및 대여금은 제외) 중 상기의 '특수관계자에 대한 채권·채무잔액'에 포함된 금액을 제외한 나머지 회사 등에 대한 채권·채무잔액(차입금 및 대여금은 제외)은 다음과 같습니다.

(당분기말)

(단위: 천원)

회사명	채권		채무	
	매출채권	매입채무	기타채무	합계
OCI(주)	110	1,769,898	-	1,769,898
(주)디씨알이	3,174	-	-	-
오씨아이정보통신(주)	-	-	18,181	18,181
OCI INTERNATIONAL INC.(주1)	1,385,109	-	-	-
합계	1,388,393	1,769,898	18,181	1,788,079

(전기말)

(단위: 천원)

회사명	채권		채무	
	매출채권	매입채무	기타채무	합계
오씨아이(주)	2,079	1,019,420	-	1,019,420
(주)디씨알이	2,059	-	-	-
(주)유니드	735	-	-	-
오씨아이정보통신(주)	-	-	57,890	57,890
OCI INTERNATIONAL INC.(주1)	2,237,983	-	-	-
합계	2,242,856	1,019,420	57,890	1,077,310

(주1) 당사는 특수관계자와 위탁매출을 실시하고 있으며, 해당 매출채권은 위탁매출을 고려한 이후의 채권금액입니다.

(4) 당분기 및 전분기 중 특수관계자 등과의 자금대여거래 및 차입거래는 없습니다.

(5) 당분기 및 전분기 중 특수관계자에 대한 지분거래 내역은 없습니다.

(6) 전분기말 현재 특수관계자에게 제공한 지급보증 등의 내역은 다음과 같습니다.

(단위: 천원)

제공한 기업	제공받은 기업	통화	한도금액	내역(주1)
삼광글라스(주)	에스엠지에너지(주)	KRW	20,000,000	차입금 자금보충

(주1) 에스엠지에너지(주) 차입금에 대하여 관계기업인 (주)이테크건설과 연대하여 자금보충약정을 제공하였습니다.

당분기말 및 전분기말 현재 대규모 기업집단 내 계열회사에게 제공한 지급보증 중 상기의 '특수관계자에게 제공한 지급보증'에 포함된 거래를 제외한 나머지 회사 등에 제공한 지급보

증 내역은 없습니다.

(7) 당분기말 및 전기말 현재 특수관계자 등으로부터 받은 지급보증의 내역은 없습니다.

(8) 당분기말 및 전기말 현재 특수관계자에게 제공하거나 수령한 담보내역은 없습니다.

(9) 당분기 및 전분기 중 주요경영진에 대한 보상내역은 다음과 같습니다.

(단위: 천원)

구분	당분기	전분기
단기급여	336,745	212,839
퇴직급여	127,955	156,417
합계	464,700	369,256

지배기업의 주요 경영진은 종속기업의 주요경영진을 겸직하고 있습니다.

40. 담보제공자산

당분기말 및 전기말 현재 연결실체의 장·단기차입금 등과 관련하여 금융기관 등에 담보로 제공한 연결실체의 자산은 다음과 같습니다.

(단위: 천원)

담보제공자산		제공처	당분기말		전기말	
			채권최고액	장부금액	채권최고액	장부금액
인천,천안,대구공장	유형자산,	신한은행	84,600,000	111,794,609	84,600,000	114,188,294
		KEB하나은행	37,800,000		37,800,000	
논산공장	매각예정자산, 공정가치측정금융 자산,	산업은행	196,000,000	125,173,411	196,000,000	121,794,766
본사		상각후원가측정금 용자산,	한국증권금융	46,709,572	76,819,489	28,609,740
	대구 소재 기숙사	관계기업투자	농협	20,400,000	25,191,000	20,400,000
신한캐피탈			13,000,000	40,120,000	13,000,000	39,545,000
송암빌딩		국민은행	24,900	29,598	24,900	29,844
		KEB하나은행	104,000,000	137,810,662	104,000,000	138,035,514
합계			502,534,472	516,938,769	484,434,640	493,445,406

41. 연결현금흐름표

(1) 당분기 및 전분기 중 영업활동으로 인한 현금흐름 중 영업활동으로 창출된 현금의 내역은 다음과 같습니다.

(단위: 천원)

구분	당분기	전분기
----	-----	-----

분기순이익(손실)	336,556	(5,646,944)
손익항목의 조정	1,599,888	13,803,952
영업활동으로 인한 자산부채의 변동	7,265,389	4,251,713
영업활동으로 창출된 현금	9,201,833	12,408,721

(2) 당분기 및 전분기 중 영업활동으로 창출된 현금 중에서 손익항목의 조정 내역은 다음과 같습니다.

(단위: 천원)

구분	당분기	전분기
손익항목의 조정:		
법인세이익	(620,361)	(1,667,014)
이자수익	(31,623)	(10,542)
이자비용	3,029,836	3,417,266
배당금수익	(406,580)	(398,230)
외화환산손실	654,890	119,796
외화환산이익	(474,975)	(405,454)
재고자산평가손실 등	14,871	3,239,673
퇴직급여	590,993	616,730
감가상각비	7,114,450	7,265,800
무형자산상각비	-	950
투자부동산감가상각비	225,061	222,211
당기손익인식금융자산평가손실	-	514,635
당기손익인식금융자산거래이익	(85,888)	-
유형자산처분이익	(3,045)	(20,304)
유형자산손상차손	63,598	-
대손상각비(환입)	(234,486)	519,065
무형자산손상차손	25,000	-
지분법손익	(7,358,596)	325,801
매출채권처분손실	(903,257)	-
배출가스충당부채전입액	-	63,569
합계	1,599,888	13,803,952

(3) 당분기 및 전분기의 영업활동으로 창출된 현금 중 영업활동으로 인한 자산부채의 변동 내역은 다음과 같습니다.

(단위: 천원)

구분	당분기	전분기
영업활동으로 인한 자산부채의 변동:		
매출채권의 감소	5,422,141	10,449,545
기타채권의 감소(증가)	20,144	(337,689)
재고자산의 증가	(12,945,640)	(1,608,880)
기타금융자산의 감소	-	(99)
기타자산의 감소(증가)	(429,607)	173,418

매입채무의 증가(감소)	14,679,154	(6,150,382)
기타채무의 증가(감소)	(160,732)	1,694,923
퇴직급여채무의 증가(감소)	570,302	(35,943)
기타금융부채의 증가(감소)	99,098	(168,014)
기타부채의 증가	10,529	234,835
합계	7,265,389	4,251,713

(4) 당분기 및 전분기 중 요약현금흐름표에 포함되지 않은 주요 비현금 투자활동거래와 비현금 재무활동거래는 다음과 같습니다.

(단위: 천원)

구분	당분기	전분기
건설중인자산의 본계정 대체	7,609,559	760,143
장기차입금의 유동성 대체	469,789	4,512,165
유형자산 취득관련 미지급금	188,279	188,279
유형자산 취득관련 미지급금(전기)	243,505	243,505
배당금미수금	1,266,580	-
리스자산부채의 인식	155,859	-
미지급배당금	1,987,400	-

(5) 당분기 및 전분기 중 재무활동에서 발생하는 부채의 조정내용은 다음과 같습니다.

(당분기)

(단위: 천원)

구분	기초	현금흐름	비현금 변동			기말
			환율변동	사채 상각	대체	
(유동부채)						
단기차입금	224,714,881	(1,916,822)	54,867	-	-	222,852,926
유동성장기부채	91,486,410	(3,916,116)	-	-	469,789	88,040,083
사채(유동)	55,716,300	-	453,100	-	-	56,169,400
사채할인발행차금(유동)	(171,507)	-	(1,439)	53,468	-	(119,478)
리스부채(유동)	-	17,745	-	-	82,545	100,290
(비유동부채)						
장기차입금	478,682	-	-	-	(469,789)	8,893
리스부채(비유동)	-	11,972	-	-	73,314	85,286
재무활동으로부터의 총부채	372,224,766	(5,803,221)	506,528	53,468	155,859	367,137,400

(전분기)

(단위: 천원)

구분	기초	현금흐름	비현금 변동			기말
			환율변동	사채 상각	대체	
(유동부채)						
단기차입금	228,551,321	(4,237,663)	(39,364)	-	-	224,274,294

유동성장기부채	19,075,975	(3,950,763)	-	-	4,512,165	19,637,377
사채(유동)	21,000,000	(21,000,000)	-	-	-	-
사채할인발행차금(유동)	(180,497)	-	-	13,572	(96,376)	(263,301)
(비유동부채)						
사채(비유동)	36,642,200	18,000,000	(112,700)	-	-	54,529,500
사채할인발행차금(비유동)	(121,859)	(104,032)	29,584	71,681	96,376	(28,250)
장기차입금	92,759,538	-	-	-	(4,512,165)	88,247,372
재무활동으로부터의 총부채	397,726,678	(11,292,458)	(122,480)	85,253	-	386,396,993

42. 현금및현금성자산

요약분기연결현금흐름표상 현금및현금성자산은 현금, 은행 예치금 등을 포함한 금액입니다. 당분기말 및 전기말 현재 요약연결현금흐름표상의 현금 및 현금성자산은 다음과 같이 요약 연결재무상태표상 관련 항목으로 조정됩니다.

(단위: 천원)

구분	당분기말	전기말
현금	49,061	3,267
보통예금	6,287,316	4,799,396
외화예금	4,725,218	6,823,586
합계	11,061,595	11,626,249

43. 우발채무 및 약정사항

(1) 약정사항

당분기말 및 전기말 현재 약정사항은 다음과 같습니다.

(외화단위: USD, 원화단위: 천원)

구분	통화	당분기말	전기말	금융기관
L/C개설(주1)	USD	15,000,000	15,000,000	KEB하나은행
전자방식 외상매출채권 담보대출 발행약정	KRW	45,000,000	45,000,000	신한은행
산업시설자금대출한도	KRW	151,702,000	151,702,000	산업은행
시설자금대출한도	KRW	80,000,000	80,000,000	KEB하나은행
원화지급보증	KRW	8,570,000	8,570,000	KEB하나은행
B2B대출한도	KRW	3,600,000	3,600,000	우리은행
외화지급보증	USD	23,400,000	23,400,000	신한은행(주2)
파생상품(통화스왑)	USD	3,800,000	3,800,000	신한은행
파생상품(통화선도)	USD	10,000,000	10,000,000	신한은행

- (주1) 당분기말 현재 L/C개설과 관련하여 사용한 금액은 USD 10,520천달러이며, 전기말 현재 L/C개설과 관련하여 사용한 금액은 USD 9,319천달러 입니다.
- (주2) 당분기말 현재 신한은행 Guaranteed Floating Rate Notes (USD 23,000,000)에 대해 신한은행으로부터 지급보증을 받고 있습니다.

(2) 당분기말 및 전기말 현재 연결실체가 제공받은 지급보증 다음과 같습니다.

(단위: 천원)

보증처	지급보증기관	당분기말	전기말	내용
논산시	KEB하나은행	8,570,000	8,570,000	기업지방이전보조금 반환 지급보증

또한, 상기 내용 이외에도 당분기말 및 전기말 현재 연결실체는 서울보증보험으로부터 지급보증을 제공받고 있습니다.

(3) 당분기말 현재 연결실체가 피고로 계류중인 소송사건은 없습니다.

44. 전기오류수정

연결실체는 재고자산 평가총당금 설정 오류로인하여 전기 이전의 재무제표를 재작성하였으며, 그 비교표시되는 재무제표의 수정내역은 다음과 같습니다.

(1) 포괄손익계산서

(전분기) (단위: 천원)

과 목	수정전	수정후	차 이
매출원가	80,897,996	83,389,591	2,491,595
매출총이익	5,928,339	3,436,744	(2,491,595)
영업손실	(1,656,012)	(4,147,608)	(2,491,596)
법인세비용차감전순손실	(4,822,362)	(7,313,958)	(2,491,596)
법인세이익	(1,086,893)	(1,667,014)	(580,121)
분기순손실	(3,735,469)	(5,646,944)	(1,911,475)
기타포괄이익	354,990	350,089	(4,901)
후속적으로 당기손익으로 재분류될 수 있는 항목	391,604	386,703	(4,901)
해외사업환산손익	43,118	38,217	(4,901)
분기총포괄손실	(3,380,479)	(5,296,856)	(1,916,377)
분기순손실의 귀속	(3,735,469)	(5,646,944)	(1,911,475)
지배기업의 소유주	(3,710,815)	(5,622,290)	(1,911,475)
비지배지분	(24,654)	(24,654)	-
분기포괄손실의 귀속	(3,380,479)	(5,296,856)	(1,916,377)

지배기업의 소유주	(3,353,913)	(5,270,290)	(1,916,377)
비지배지분	(26,566)	(26,566)	-
주당손익			
기본 및 희석주당순손실	(764)	(1,158)	(394)

(2) 자본변동표

(단위: 천원)

과 목	수정전				수정후				차 이			
	이익잉여금	기타자본 구성요소	지배기업의 소유주 귀속	총계	이익잉여금	기타자본 구성요소	지배기업의 소유주귀속	총계	이익잉여금	기타자본 구성요소	지배기업의 소유주귀속	총계
2018.01.01 (전분기초)	258,712,437	(1,525,158)	299,634,706	331,458,619	250,555,821	(1,505,754)	291,497,494	323,321,407	(8,156,616)	19,404	(8,137,212)	(8,137,212)
분기총포괄 손실	(3,768,005)	380,863	(3,387,143)	(3,387,143)	(5,679,480)	375,961	(5,303,519)	(5,303,519)	(1,911,475)	(4,902)	(1,916,376)	(1,916,376)
분기순손실	(3,710,815)	-	(3,710,815)	(3,735,469)	(5,622,290)	-	(5,622,290)	(5,646,944)	(1,911,475)	-	(1,911,475)	(1,911,475)
해외사업 환산손익	-	43,118	43,118	43,118	-	38,217	38,217	38,217	-	(4,901)	(4,901)	(4,901)
2018.03.31 (전분기말)	252,665,737	(260,812)	294,852,351	326,676,264	242,597,645	(246,309)	284,798,763	316,622,675	(10,068,092)	14,503	(10,053,588)	(10,053,589)

(3) 오류수정으로 인해 비교표시되는 전기말 연결재무상태표와 전분기 연결현금흐름표의 유의적인 변동은 없습니다.

45. 보고기간 이후의 사건

연결실체는 인천공장 부지를 계열사인 (주)디씨알이에 매각하기로 결정하고, 동 사항을 2019년 4월 29일에 공시하였습니다. 총 매각대금은 110,000,000천원이며, 동 거래에 따라, (주)디씨알이와 부동산 매매거래시 지급 받을 계약금과 중도금 35,000,000천원에 대한 이행을 위하여 연결실체가 보유하고 있는 에스지개발(주) 3,910,000주를 (주)디씨알이에게 담보로 제공하였습니다.

4. 재무제표

재무상태표

제 53 기 1분기말 2019.03.31 현재

제 52 기말 2018.12.31 현재

(단위 : 원)

	제 53 기 1분기말	제 52 기말
자산		
유동자산	202,566,354,527	191,453,144,987
현금및현금성자산	9,291,710,659	9,623,863,447
매출채권 및 기타유동채권	65,872,350,028	69,044,199,063
기타유동금융자산	2,094,221,480	927,300,000
유동 당기손익-공정가치 측정 지정 금융자산	1,030,400,000	577,300,000
유동 상각후원가 측정 금융자산	1,063,821,480	350,000,000
재고자산	84,038,771,672	71,138,707,690
반환재고회수권	189,929,818	243,292,354
기타유동자산	1,315,023,630	711,435,193
매각예정자산	39,764,347,240	39,764,347,240
비유동자산	345,756,431,778	349,815,374,240
장기금융상품	2,000,000	2,000,000
장기매출채권 및 기타비유동채권	5,825,615,650	6,744,722,254
종속기업, 조인트벤처와 관계기업에 대한 투자자산	108,244,758,990	108,244,758,990
종속기업에 대한 투자자산	22,226,438,882	22,226,438,882
관계기업에 대한 투자자산	86,018,320,108	86,018,320,108
유형자산	200,722,685,653	205,453,724,214
투자부동산	63,627,457	63,836,203
영업권 이외의 무형자산	78,625,000	103,625,000
기타비유동금융자산	27,334,886,800	26,868,872,442
비유동 당기손익-공정가치 측정 지정 금융자산	6,675,250,020	6,225,093,062
비유동 기타포괄손익-공정가치 측정 금융자산	154,401,000	138,543,600
비유동 상각후원가 측정 금융자산	20,505,235,780	20,505,235,780
이연법인세자산	3,484,232,228	2,333,835,137
자산총계	548,322,786,305	541,268,519,227
부채		
유동부채	349,905,420,213	337,290,950,452
매입채무 및 기타유동채무	346,657,051,515	335,231,823,394
단기매입채무	32,539,191,576	17,630,799,244

단기미지급금	20,354,525,186	21,089,087,961
미지급배당금	2,002,309,500	14,910,000
단기미지급비용	2,731,819,924	2,150,941,544
단기차입금	221,939,198,987	224,714,881,154
유동성장기차입금	67,090,006,342	69,631,203,491
환불부채	211,205,556	253,473,922
기타유동금융부채	1,256,395,723	242,344,970
기타유동부채	1,780,767,419	1,563,308,166
비유동부채	11,461,868,862	10,770,083,516
장기매입채무 및 기타비유동채무	8,290,429,582	8,917,389,681
장기매입채무	8,281,536,152	8,438,707,261
장기차입금	8,893,430	478,682,420
퇴직급여부채	2,574,587,537	1,580,714,623
기타비유동금융부채	314,343,122	
기타비유동부채	282,508,621	271,979,212
부채총계	361,367,289,075	348,061,033,968
자본		
자본금	24,272,090,000	24,272,090,000
보통주자본금	24,272,090,000	24,272,090,000
기타불입자본	17,459,562,807	17,459,562,807
주식발행초과금	8,491,539,086	8,491,539,086
자기주식처분이익	8,968,023,721	8,968,023,721
이익잉여금	146,571,215,815	151,549,394,096
기타법정적립금	4,817,000,000	4,618,000,000
임의적립금	96,800,000,000	136,800,000,000
보험수리적손익	(2,827,138,563)	(2,588,311,473)
미처분이익잉여금	47,781,354,378	12,719,705,569
기타포괄손익누계액	(1,347,371,392)	(73,561,644)
기타포괄손익인식금융자산평가손실	(1,347,371,392)	(73,561,644)
자본총계	186,955,497,230	193,207,485,259
자본과부채총계	548,322,786,305	541,268,519,227

포괄손익계산서

제 53 기 1분기 2019.01.01 부터 2019.03.31 까지

제 52 기 1분기 2018.01.01 부터 2018.03.31 까지

(단위 : 원)

	제 53 기 1분기		제 52 기 1분기	
	3개월	누적	3개월	누적
매출액	67,948,084,319	67,948,084,319	84,363,961,185	84,363,961,185
매출원가	67,041,922,665	67,041,922,665	82,122,539,906	82,122,539,906
매출총이익(손실)	906,161,654	906,161,654	2,241,421,279	2,241,421,279
판매비와관리비	6,834,463,889	6,834,463,889	6,825,873,731	6,825,873,731
영업이익(손실)	(5,928,302,235)	(5,928,302,235)	(4,584,452,452)	(4,584,452,452)
금융수익	1,097,652,326	1,097,652,326	162,336,454	162,336,454
금융원가	3,583,831,662	3,583,831,662	3,029,130,703	3,029,130,703
기타이익	5,527,972,504	5,527,972,504	4,846,065,258	4,846,065,258
기타손실	951,966,857	951,966,857	984,256,300	984,256,300
법인세비용차감전순이익(손실)	(3,838,475,924)	(3,838,475,924)	(3,589,437,743)	(3,589,437,743)
법인세비용(수익)	(1,086,524,233)	(1,086,524,233)	(1,100,833,811)	(1,100,833,811)
당기순이익(손실)	(2,751,951,691)	(2,751,951,691)	(2,488,603,932)	(2,488,603,932)
기타포괄손익	(226,458,318)	(226,458,318)	(36,148,436)	(36,148,436)
당기손익으로 재분류되지 않는항목(세후기타포괄손익)	(226,458,318)	(226,458,318)	(36,148,436)	(36,148,436)
확정급여제도의 재측정손익(세후기타포괄손익)	(306,188,576)	(306,188,576)	(32,573,248)	(32,573,248)
기타포괄손익-금융자산평가손익	15,857,400	15,857,400	(13,770,900)	(13,770,900)
당기손익으로 재분류되지 않는항목의 법인세	63,872,858	63,872,858	10,195,712	10,195,712
총포괄손익	(2,978,410,009)	(2,978,410,009)	(2,524,752,368)	(2,524,752,368)
주당이익				
기본주당이익(손실) (단위 : 원)	(568)	(568)	(513)	(513)
희석주당이익(손실) (단위 : 원)	(568)	(568)	(513)	(513)

자본변동표

제 53 기 1분기 2019.01.01 부터 2019.03.31 까지

제 52 기 1분기 2018.01.01 부터 2018.03.31 까지

(단위 : 원)

	자본				
	자본금	자본잉여금	이익잉여금	기타자본구성요소	자본 합계
2018.01.01 (기초자본)	24,272,090,000	17,459,562,807	182,421,892,566	(908,220,694)	223,245,324,679
회계정책변경에 따른 증가(감소)			(1,337,049,024)	883,483,150	(453,565,874)
당기순이익(손실)			(2,488,603,932)		(2,488,603,932)
배당금지급			(941,646,300)		(941,646,300)
자기주식 거래로 인한 증감					
매도가능금융자산평가손익				(10,741,303)	(10,741,303)
기타포괄손익-공정가치 측정 금융자산 평가손익 적립금					
확정급여제도의 재측정요소			(25,407,133)		(25,407,133)
2018.03.31 (기말자본)	24,272,090,000	17,459,562,807	177,629,186,177	(35,478,847)	219,325,360,137
2019.01.01 (기초자본)	24,272,090,000	17,459,562,807	151,549,394,096	(73,561,644)	193,207,485,259
회계정책변경에 따른 증가(감소)					
당기순이익(손실)			(2,751,951,691)		(2,751,951,691)
배당금지급			(1,987,399,500)		(1,987,399,500)
자기주식 거래로 인한 증감				(1,286,178,520)	(1,286,178,520)
매도가능금융자산평가손익					
기타포괄손익-공정가치 측정 금융자산 평가손익 적립금				12,368,772	12,368,772
확정급여제도의 재측정요소			(238,827,090)		(238,827,090)
2019.03.31 (기말자본)	24,272,090,000	17,459,562,807	146,571,215,815	(1,347,371,392)	186,955,497,230

현금흐름표

제 53 기 1분기 2019.01.01 부터 2019.03.31 까지

제 52 기 1분기 2018.01.01 부터 2018.03.31 까지

(단위 : 원)

	제 53 기 1분기	제 52 기 1분기
영업활동현금흐름	9,211,118,281	10,058,715,281
영업활동으로인한자산·부채의변동	8,879,876,351	10,658,719,818
이자수취(영업)	28,187,520	5,511,796
이자지급(영업)	(2,951,476,980)	(2,658,858,200)
배당금수취(영업)	3,258,875,000	3,649,249,800
법인세환급(납부)	(4,343,610)	(1,595,907,933)
투자활동현금흐름	(1,734,775,122)	(1,248,514,792)
상각후원가측정금융자산의 취득	(713,821,480)	
당기손익인식금융자산의 처분	85,888,319	
유형자산의 처분	3,045,000	20,303,637
유형자산의 취득	(1,058,655,794)	(1,303,569,819)
임차보증금의 감소		34,751,390
사용권자산의 취득	(51,231,167)	
재무활동현금흐름	(7,847,733,303)	(11,271,497,090)
단기차입금의 증가	13,546,663,487	18,521,286,918
단기차입금의 상환	(16,377,212,600)	(21,796,342,352)
장기차입금의 상환	(3,516,115,543)	(24,950,763,019)
자기주식의 취득	(1,286,178,520)	
사채의 증가		17,895,967,663
금융리스부채의 지급	(214,890,127)	
배당금지급		(941,646,300)
현금및현금성자산의순증가(감소)	(371,390,144)	(2,461,296,601)
기초현금및현금성자산	9,623,863,447	8,715,884,004
외화표시 현금및현금성자산의 환율변동 효과	39,237,356	(15,564,766)
기말현금및현금성자산	9,291,710,659	6,239,022,637

이익잉여금 처분계산서

	2018년 01월 01일 부터		2017년 01월 01일 부터
제 52 기	2018년 12월 31일 까지	제 51 기	2017년 12월 31일 까지
처분예정일	2019년 03월 27일	처분확정일	2018년 03월 30일

삼광글라스 주식회사

(단위 : 천원)

과목	제 52 기		제 51 기	
I. 미처분이익잉여금		10,131,394		38,402,629
1. 전기이월미처분이익잉여금	40,062,247		47,292,026	
2. 회계변경의 누적효과	(1,337,050)		-	
3. 당기순손실	(28,300,261)		(8,922,692)	
4. 확정급여제도의 재측정효과	(293,542)		33,295	
II. 임의적립금등의 이입액		40,000,000		10,000,000
1. 시설적립금	-		5,000,000	
2. 임의적립금	40,000,000		5,000,000	
III. 이익잉여금처분액		2,186,400		1,036,646
1. 이익준비금	199,000		95,000	
2. 배당금(주1)	1,987,400		941,646	
가. 현금배당				
주당 배당금(율): 당기 : 750원(15%), 전기 : 350원(7%)	1,987,400		941,646	
IV. 차기이월미처분이익잉여금		47,944,994		47,365,983

(주1)	제52기와 제51기의 배당금은 최대주주와 특수관계인은 제외한 차등 배당이 적용되었습니다.
------	---

5. 재무제표 주석

제 53기 1분기 2019년 1월 1일부터 2019년 3월 31일까지

제 52기 1분기 2018년 1월 1일부터 2018년 3월 31일까지

삼광글라스 주식회사

1. 당사의 개요

삼광글라스 주식회사(이하 "당사")는 병유리, 유리식기 등의 제조, 판매를 목적으로 1967년 6월 27일 설립되었으며 1999년 12월 1일 삼보유리주식회사를, 2001년 12월 31일 삼광캔주식회사를 흡수합병하였습니다. 당사의 본점은 서울특별시 서초구 양재대로 246에 소재하고 있으며, 충남 천안시, 논산시 및 대구광역시에 제조시설을 가지고 있습니다.

당사는 1993년 1월 6일 한국거래소에 주식을 상장하였으며, 보고기간종료일 현재 주요 주주는 다음과 같습니다.

주주명	소유주식수(주)	지분율(%)
이복영	1,076,600	22.18
이원준	429,200	8.84
이우성	296,052	6.10
(주)유니드	293,000	6.04
기타주주	2,759,566	56.84
합계	4,854,418	100.00

2. 재무제표 작성기준 및 중요한 회계정책

2-1. 분기재무제표 작성기준

당사의 재무제표는 연차재무제표가 속하는 기간의 일부에 대하여 기업회계기준서 제1034호 '중간재무보고'를 적용하여 작성하는 요약중간재무제표입니다. 동 요약중간재무제표에 대한 이해를 위해서는 한국채택국제회계기준에 따라 작성된 2018년 12월 31일자로 종료되는 회계연도에 대한 연차별도재무제표를 함께 이용하여야 합니다.

중간재무제표의 작성에 적용된 중요한 회계정책은 아래에서 설명하는 기준서나 해석서의 도입과 관련된 영향을 제외하고는 2018년 12월 31일로 종료되는 회계연도에 대한 연차재무제표 작성시 채택한 회계정책과 동일합니다.

2-2 중요한 회계정책

제·개정된 기준서 및 해석서의 내용 및 동 기준서 및 해석서의 적용으로 인한 재무제표의 영향은 다음과 같습니다.

- 기업회계기준서 제1116호 리스(제정)

당사는 2019년 1월 1일을 최초적용일로 하여 당분기부터 기업회계기준서 제1116호를 최초로 적용하였으며, 기업회계기준서 제1116호의 경과규정에 따라 최초적용 누적효과를 최초 적용일의 이익잉여금(또는 적절하다면 자본의 다른 구성요소)에서 조정하고 비교표시되는 재무제표는 재작성하지 않는 방법(수정소급법)을 선택하였습니다.

당사는 계약의 약정시점에 계약 자체가 리스인지, 계약이 리스를 포함하는지를 판단하며 최초 적용일에도 이 기준서에 따라 계약이 리스이거나 리스를 포함하고 있는지를 식별합니다. 다만 당사는 최초 적용일 이전 계약에 대해서는 최초 적용일에 계약이 리스인지 등에 대해 다시 판단하지 않는 실무적 간편법을 적용하였습니다.

리스이용자는 기초자산을 사용할 권리를 나타내는 사용권자산과 리스료를 지급할 의무를 나타내는 리스부채를 인식해야 합니다. 다만 당사는 단기리스와 소액 기초자산리스에 대하여 리스이용자의 인식, 측정 및 표시규정을 적용하지 않는 예외규정을 선택하였습니다.

변경된 리스의 정의는 주로 통제모형과 관련되어 있습니다. 동 기준서는 계약에서 대가와 교환하여 식별되는 자산의 사용 통제권을 일정 기간 이전하게 하는지 여부에 기초하여 계약이 리스를 포함하는지를 판단합니다.

① 리스이용자의 회계처리

ㄱ. 제1017호하에서 운용리스로 회계처리 되었던 계약

동 기준서의 적용으로 인해 기업회계기준서 제1017호에서 재무상태표에 계상되지 않았던 운용리스의 회계처리가 변경되며 동 기준서의 최초 적용일에 당사는 다음과 같이 회계처리합니다.

- 최초인식시점에 지급되지 않은 리스료의 현재가치 측정금액을 재무상태표에서 사용권자

산과 리스부채로 인식

- 사용권자산의 감가상각비와 리스부채의 이자비용을 포괄손익계산서에 인식

ㄴ. 제1017호하에서의 금융리스로 회계처리 되었던 계약

금융리스에서의 자산과 관련하여 동 기준서와 기업회계기준서 제1017호와의 주된 차이는 리스이용자가 리스제공자에게 제공하는 잔존가치보증의 측정에서 발생합니다. 동 기준서에서는 기업회계기준서 제1017호에서 요구되었던 최대보증액이 아니라 잔존가치보증에 따라 지급할 것으로 예상되는 금액을 리스부채의 측정치에 포함하여 인식합니다. 최초 적용일에 당사는 유형자산에 포함되어 있는 금융리스자산을 별도 항목인 사용권자산으로 구분하여 표시하였습니다.

② 리스제공자의 회계처리

리스제공자는 계속적으로 리스를 금융리스 또는 운용리스로 분류하고 두 유형의 리스를 다르게 회계처리합니다.

- 기업회계기준서 제1109호 금융상품(개정)

동 개정사항은 중도상환특성이 원금과 원금잔액에 대한 이자로만 구성된 계약상 현금흐름의 요건을 충족하는지 평가할 때 옵션을 행사하는 당사자가 조기상환의 원인과 관계없이 합리적인 보상을 지급하거나 수취할 수 있다는 점을 명확히 하고 있습니다. 달리 표현하면 부(-)의 보상을 수반하는 중도상환특성으로 인해 자동적으로 원금과 원금잔액에 대한 이자로만 구성된 계약상 현금흐름의 요건을 충족하지 못하는 것은 아닙니다.

동 개정사항이 당사의 재무제표에 미치는 중요한 영향은 없습니다.

- 기업회계기준서 제1028호 관계기업과 공동기업에 대한 투자(개정)

동 개정사항은 장기투자지분에 기업회계기준서 제1109호(손상규정 포함)를 적용하여야 한다는 점을 명확히 합니다. 또한 장기투자지분에 기업회계기준서 제1109호를 적용할 때, 기업회계기준서 제1028호에 따른 장부금액 조정사항(즉 기업회계기준서 제1028호에 따라 피투자기업의 손실을 배분하거나 손상평가함에 따라 발생하는 장기투자지분 장부금액의 조정)은 고려하지 않아야 합니다. 동 개정사항이 당사의 재무제표에 미치는 중요한 영향은 없습니다.

- 한국채택국제회계기준 2015-2017 연차개선

동 연차개선은 기업회계기준서 제1012호 '법인세', 기업회계기준서 제1023호 '차입원가', 기업회계기준서 제1103호 '사업결합' 및 기업회계기준서 제1111호 '공동약정'에 대한 일부 개정사항을 포함하고 있습니다.

① 기업회계기준서 제1012호 법인세

동 개정사항은 분배가능한 이익을 창출하는 거래를 최초로 어떻게 인식하였는지에 따라 배당의 세효과를 당기손익, 기타포괄손익 또는 자본으로 인식한다는 점을 명확히 하고 있습니다.

② 기업회계기준서 제1023호 차입원가

기업회계기준서 제1023호의 개정사항은 관련된 자산이 의도된 용도로 사용되거나 판매가능한 상태에 이른 이후에도 특정 차입금의 잔액이 존재하는 경우, 그 차입금은 일반차입금의 자본화이자율을 계산할 때 일반차입금의 일부가 된다는 점을 명확히 하고 있습니다.

③ 기업회계기준서 제1103호 사업결합

기업회계기준서 제1103호에 대한 개정사항은 기업이 공동영업인 사업에 대한 지배력을 보유하게 되었을 때, 공동영업에 대한 이전보유지분을 공정가치로 재측정하는 것을 포함하여 단계적으로 이루어진 사업결합에 대한 요구사항을 적용해야 한다는 점을 명확히 하고 있습니다. 재측정 대상 이전보유지분은 공동영업과 관련하여 인식되지 않은 자산, 부채 및 영업권을 포함해야 합니다.

④ 기업회계기준서 제1111호 공동약정

기업회계기준서 제1111호에 대한 개정사항은 사업을 구성하는 공동영업에 참여는 하지만 공동지배력은 보유하고 있지 않던 당사자가 해당 공동영업에 대한 공동지배력을 보유하게 되는 경우 기업이 보유한 공동영업에 대한 이전보유지분을 재측정하지 않는다는 것을 명확히 하고 있습니다.

상기 개정사항들이 당사의 재무제표에 미치는 중요한 영향은 없습니다.

- 기업회계기준서 제1019호 종업원급여(개정)

동 개정사항은 과거근무원가(또는 정산손익)를 결정할 때 갱신된 가정을 적용하여 제도의 개정(또는 축소 또는 정산) 전후에 제도와 사외적립자산에서 제공된 급여를 반영하여 순확정급여부채(자산)을 재측정하고, (확정급여제도가 초과적립상태에 있을 때 발생할 수 있는) 자산인식상한효과는 고려하지 않는다는 점을 명확히 하고 있습니다. 개정 후 동 기준서는 제도의 개정(또는 축소 또는 정산)으로 인해 발생할 수 있는 자산인식상한효과의 변동은 과거근무원가(또는 정산손익) 인식 후에 결정되며, 그 변동을 기타포괄손익으로 인식한다는 점을 명확히 하고 있습니다.

또한 당기근무원가와 순확정급여부채(자산)의 순이자 측정과 관련된 문단이 개정되었습니다. 당사는 제도의 변경 후의 잔여 연차보고기간 동안에 해당하는 당기근무원가와 순이자를 결정하기 위해 재측정에 사용된 갱신된 가정을 사용해야 합니다. 순이자의 경우, 개정사항에서는 제도의 개정 이후 기간 동안의 순이자는 동 기준서 문단 99에 따라 재측정된 순확정급여부채(자산)을 재측정할 때 사용한 할인율을 사용하여 산정함을 명확히 합니다.

동 개정사항은 동 기준서에 대한 이번 개정사항이 최초로 적용되는 회계연도 및 그 이후에 발생하는 제도의 개정, 축소 및 정산에만 전진적으로 적용됩니다. 동 개정사항이 당사의 재무제표에 미치는 중요한 영향은 없습니다.

- 기업회계기준서 제1115호 고객과의 계약에서 생기는 수익(개정)

동 개정사항은 '원가 기준 투입법 적용 계약의 추가 공시'와 관련하여 문단 한129.1에서 언급하는 '계약'의 의미를 '개별 계약'으로 개정함으로써 기업회계기준서 제1115호를 적용하더라도 공시범위가 축소되지 않도록 하는 것을 주요 내용으로 하고 있습니다. 또한 기업회계기준서 제1115호는 계약의 유형을 구분하지 않으므로, 종전의 수익 기준서인 기업회계기준서 제

1011호 문단 한45.1의 적용대상에 해당하지 않았던 용역계약도 기업회계기준서 제1115호 문단 한129.1의 적용대상에 해당할 수 있으며, 이에 따라 종전의 수익 기준서에 비해 문단 한129.1에 따른 공시대상 계약의 범위가 넓어질 수 있음을 명확히 하였습니다. 동 개정사항이 당사의 재무제표에 미치는 중요한 영향은 없습니다.

- 기업회계기준해석서 제2123호 법인세 처리의 불확실성(제정)

동 해석서는 법인세 처리에 불확실성이 있을 때 어떻게 회계처리하는지를 규정하고 있으며, 다음의 사항을 요구하고 있습니다.

① 기업은 불확실한 법인세 처리 각각을 개별적으로 고려할지 아니면 하나 이상의 다른 불확실한 법인세 처리와 함께 고려할지를 판단하여야 합니다.

② 기업은 법인세 신고에 사용하였거나 사용하려는 불확실한 법인세 처리를 과세당국이 수용할 가능성이 높은지를 판단하여 다음과 같이 세소득(세무상결손금), 세무기준액, 미사용 세무상결손금, 미사용 세액공제, 세율을 산정합니다.

- 수용할 가능성이 높다면 법인세 신고에 사용하였거나 사용하려는 법인세 처리와 일관되게 산정합니다.
- 수용할 가능성이 높지 않다면 불확실성의 영향을 반영하여 산정합니다.

동 해석서가 당사의 재무제표에 미치는 중요한 영향은 없습니다.

당분기부터 새로 도입된 기준서 및 해석서로 인한 회계정책 변경이 재무제표에 미치는 영향은 다음과 같습니다.

(단위: 천원)

구분	2019년 1월 1일		
	변경전	조정사항	변경후
비유동자산			
유형자산	205,453,724	1,550,477	207,004,201
자산 총계	541,268,519	1,550,477	542,818,996
리스부채(유동)	-	1,021,254	1,021,254
리스부채(비유동)	-	529,223	529,223
부채 총계	348,061,034	1,550,477	349,611,511
이익잉여금	151,549,394	-	151,549,394
자본 총계	193,207,485	-	193,207,485
부채 및 자본총계	541,268,519	1,550,477	542,818,996

한편 상기 회계정책의 변경이 최초 적용일 현재 자본의 미치는 영향은 없습니다.

2-3. 당사가 적용하는 회계정책 중 전기와 비교하여 리스와 관련된 회계정책이 당분기부터 유의적으로 변경되었으며, 리스와 관련된 당사의 회계정책은 다음과 같습니다.

① 리스이용자

당사는 계약의 약정시점에 계약 자체가 리스인지, 계약이 리스를 포함하는지를 판단합니다. 당사는 기초자산을 사용할 권리를 나타내는 사용권자산과 리스료를 지급할 의무를 나타내는 리스부채를 인식합니다. 다만 단기리스와 소액 기초자산리스의 경우 동 기준서의 예외규정을 선택할 수 있으며 당사는 이러한 리스에 대하여 다른 체계적인 기준이 리스이용자의 효익의 형태를 더 잘 나타내는 경우가 아니라면 정액 기준에 따라 비용으로 인식합니다.

리스부채는 리스개시일 현재 지급되지 않은 리스료의 현재가치로 측정됩니다. 리스의 내재 이자율을 쉽게 산정할 수 있는 경우에는 그 이자율로 리스료를 할인하며 그 이자율을 쉽게 산정할 수 없는 경우에는 리스이용자의 증분차입이자율을 사용합니다.

리스개시일에 리스부채의 측정치에 포함되는 리스료는 다음 금액으로 구성됩니다.

- 고정리스료(실질적인 고정리스료를 포함하고 받을 리스 인센티브는 차감)
- 지수나 요율(이율)에 따라 달라지는 변동리스료. 처음에는 리스개시일의 지수나 요율(이율)을 사용하여 측정
- 잔존가치보증에 따라 리스이용자가 지급할 것으로 예상되는 금액
- 리스이용자가 매수선택권을 행사할 것이 상당히 확실한 경우에 그 매수선택권의 행사가격
- 리스기간이 리스이용자의 종료선택권 행사를 반영하는 경우에 그 리스를 종료하기 위하여 부담하는 금액

당사는 리스부채를 재무상태표상 기타금융부채에서 다른 부채와 구분하여 표시합니다.

당사는 리스개시일 후에 리스부채에 대한 이자를 반영하여 장부금액을 증액하거나 지급한 리스료를 반영하여 장부금액을 감액하여 리스부채를 측정합니다.

당사는 다음 중 어느 하나에 해당하는 경우에 리스부채를 재측정하고 관련된 사용권자산에 대해 상응하는 조정을 합니다.

- 리스기간에 변경이 있는 경우나 매수선택권의 행사에 대한 평가에 변동이 있는 경우, 수정 리스료를 수정 할인율로 할인하여 리스부채를 다시 측정합니다.
- 잔존가치보증에 따라 지급할 것으로 예상되는 금액에 변동이 있는 경우나 리스료를 산정할 때 사용한 지수나 요율(이율)의 변동으로 생기는 미래 리스료에 변동이 있는 경우, 수정 리스료를 최초 할인율로 할인하여 리스부채를 다시 측정합니다. 다만 리스료의 변동이 변동 이자율의 변동으로 생긴 경우에는 그 이자율 변동을 반영하는 수정 할인율을 사용한다.
- 별도 리스로 회계처리하지 않는 리스변경에 대하여 수정 리스료를 수정 할인율로 할인하여 리스부채를 다시 측정합니다.

사용권자산은 리스부채의 최초 측정금액, 리스개시일이나 그 전에 지급한 리스료(받은 리스 인센티브는 차감), 리스이용자가 부담하는 리스개설직접원가로 구성되며, 후속적으로 원가에서 감가상각누계액과 손상차손누계액을 차감하여 측정합니다.

리스조건에서 요구하는 대로 기초자산을 해체하고 제거하거나, 기초자산이 위치한 부지를 복구하거나, 기초자산 자체를 복구할 때 리스이용자가 부담하는 원가의 추정치(다만 그 원가

가 재고자산을 생산하기 위해 부담하는 것이 아니어야 한다)는 사용권자산에 포함되며 기업 회계기준서 제1037호 ‘충당부채, 우발부채, 우발자산’을 적용하여 인식하고 측정합니다.

리스기간 종료시점 이전에 리스이용자에게 기초자산의 소유권을 이전하는 경우나 사용권자산의 원가에 리스이용자가 매수선택권을 행사할 것임이 반영되는 경우에, 리스이용자는 리스개시일부터 기초자산의 내용연수 종료시점까지 사용권자산을 감가상각합니다. 그 밖의 경우에는 리스이용자는 리스개시일부터 사용권자산의 내용연수 종료일과 리스기간 종료일 중 이른 날까지 사용권자산을 감가상각합니다.

당사는 사용권자산을 재무상태표상 유형자산에서 다른 자산과 구분하여 표시합니다.

당사는 사용권자산이 손상되었는지를 판단하고 식별되는 손상차손을 회계처리하기 위하여 기업회계기준서 제1036호 ‘자산손상’을 적용합니다.

당사는 변동리스료(다만 지수나 요율(이율)에 따라 달라지는 변동리스료는 제외)는 사용권자산과 리스부채의 측정에 포함하지 않으며, 그러한 리스료는 변동리스료를 유발하는 사건 또는 조건이 생기는 기간에 당기손익으로 인식합니다.

실무적 간편법으로 리스이용자는 비리스요소를 리스요소와 분리하지 않고, 각 리스요소와 이에 관련되는 비리스요소를 하나의 리스요소로 회계처리하는 방법을 기초자산의 유형별로 선택할 수 있으며, 당사는 이러한 실무적 간편법을 사용하고 있습니다.

② 리스제공자

당사는 각 리스를 운용리스 또는 금융리스로 분류합니다. 기초자산의 소유에 따른 위험과 보상의 대부분을 이전하는 리스는 금융리스로 분류하며 기초자산의 소유에 따른 위험과 보상의 대부분을 이전하지 않는 리스는 운용리스로 분류합니다.

당사가 중간리스제공자인 경우 당사는 상위리스와 전대리스를 두 개의 별도 계약으로 회계 처리하고 있습니다. 당사는 기초자산이 아닌 상위리스에서 생기는 사용권자산에 따라 전대리스를 금융리스 또는 운용리스로 분류합니다.

당사는 정액 기준이나 다른 체계적인 기준으로 운용리스의 리스료를 수익으로 인식합니다. 다른 체계적인 기준이 기초자산의 사용으로 생기는 효익이 감소되는 형태를 더 잘 나타낸다면 당사는 그 기준을 적용합니다.

당사는 운용리스 체결과정에서 부담하는 리스개설직접원가를 기초자산의 장부금액에 더하고 리스료 수익과 같은 기준으로 리스기간에 걸쳐 비용으로 인식합니다.

당사는 리스개시일에 금융리스에 따라 보유하는 자산을 재무상태표에 인식하고 그 자산을 리스순투자와 동일한 금액의 수취채권으로 표시하며 후속적으로 리스순투자 금액에 일정한 기간수익률을 반영하는 방식으로 리스기간에 걸쳐 금융수익을 인식합니다.

하나의 리스요소와 하나 이상의 추가 리스요소나 비리스요소를 포함하는 계약에서 리스제공자는 기업회계기준서 제1115호를 적용하여 계약 대가를 배분합니다.

3. 중요한 회계추정 및 판단

중간재무제표를 작성함에 있어, 경영진은 회계정책 적용과 자산·부채 및 수익·비용에 영향을 미치는 판단, 추정 및 가정을 해야 합니다. 실제 결과는 이러한 추정치와 다를 수 있습니다.

중간재무제표의 작성을 위해 당사의 회계정책의 적용과 추정의 불확실성의 주요원천에 대해 경영진이 내린 중요한 판단은 주석2에서 설명하고 있는 기업회계기준서 제1116호 '리스'의 도입과 관련된 사항을 제외하고는, 2018년 12월 31일로 종료하는 회계연도에 대한 연차재무제표와 동일합니다.

4. 부문정보

기업회계기준서 제1108호에 따른 당사의 보고부문은 다음과 같습니다.

구분	주요 사업내용
캔사업부문	2PC, 3PC의 180ml, 355ml, 500ml 등 캔제품의 제조 판매
유리사업부문	백색병, 녹색병, 갈색병 등 제병제품과 유리식기, 생활용품 등 가정용 유리제품의 제조 판매
기타부문	비주거용 부동산의 임대, 주유소, 목욕탕업, 원자재의 판매 등

(1) 보고부문별 수익 및 성과

당분기 및 전분기 중 수익 및 성과에 대한 보고부문별 정보는 다음과 같습니다.

(당분기)

(단위: 천원)

구분	캔사업부문	유리사업부문	기타부문	합계
매출액	15,043,523	38,418,709	14,485,852	67,948,084
영업이익(손실)	(4,047,553)	(1,872,567)	(8,182)	(5,928,302)
분기순이익(손실)	(3,344,317)	(76,618)	668,983	(2,751,952)
감가상각비	1,412,079	5,563,337	352,607	7,328,023

(전분기)

(단위: 천원)

구분	캔사업부문	유리사업부문	기타부문	합계
매출액	18,208,859	40,796,181	25,358,921	84,363,961
영업이익(손실)	(1,734,338)	(3,663,050)	812,936	(4,584,452)
분기순이익(손실)	(1,346,196)	(2,213,317)	1,070,909	(2,488,604)
감가상각비	1,344,203	5,856,711	51,930	7,252,844

(2) 보고부문별 자산 및 부채

당분기말 및 전기말 현재 당사의 보고부문별 자산 및 부채는 다음과 같습니다.

(당분기말)

(단위: 천원)

구분	캔사업부문	유리사업부문	기타부문	합계
총자산	121,397,190	310,028,657	116,896,939	548,322,786
재고자산	16,862,645	51,037,251	16,138,876	84,038,772
유형자산	37,705,397	160,666,235	2,351,054	200,722,686
부문부채	83,163,184	227,582,321	50,621,784	361,367,289

(전기말)

(단위: 천원)

구분	캔사업부문	유리사업부문	기타부문	합계
총자산	123,204,820	266,325,633	151,738,066	541,268,519
재고자산	16,207,294	49,425,431	5,505,983	71,138,708
유형자산	38,328,734	166,028,599	1,096,391	205,453,724
부문부채	79,226,476	171,259,868	97,574,690	348,061,034

(3) 지역별 정보

당분기 및 전분기 중 지역별 수익 및 성과의 내용은 다음과 같습니다.

(당분기)

(단위: 천원)

구분	국내	해외	합계
매출액	53,917,304	14,030,780	67,948,084
영업손실	(4,867,006)	(1,061,296)	(5,928,302)
분기순손실	(2,346,548)	(405,404)	(2,751,952)

(전분기)

(단위: 천원)

구분	국내	해외	합계
매출액	71,342,181	13,021,780	84,363,961
영업손실	(4,283,843)	(300,609)	(4,584,452)
분기순손실	(2,465,570)	(23,034)	(2,488,604)

또한, 당분기말 및 전기말 현재 당사의 비유동자산은 전부 국내에 소재하고 있습니다.

(4) 주요고객에 대한 정보

당분기 및 전분기 중 당사 수익의 10% 이상을 차지하는 단일의 고객은 다음과 같습니다.

(단위: 천원)

주요고객명	당분기	전분기
군장에너지(주)	8,932,552	20,846,658
하이트진로(주)(주1)	13,728,970	14,574,533

(주1) 하이트진로(주)의 연결대상 종속기업에 대한 매출도 포함되어 있습니다.

5. 사용이 제한된 금융자산 등

당분기말 및 전기말 현재 사용이 제한된 금융자산의 내역은 다음과 같습니다.

(단위: 천원)

구 분	당분기말		전기말	
	유동	비유동	유동	비유동
장기금융상품				
당좌개설보증금	-	2,000	-	2,000
상각후원가측정금융자산				
자사주 신탁계좌(주1)	713,821	-	-	-
합계	713,821	2,000	-	2,000

(주1) 자기주식 취득을 위한 자사주 신탁계좌입니다.

6. 당기손익공정가치측정금융자산

당분기말 및 전기말 현재 당기손익공정가치측정금융자산의 내역은 다음과 같습니다.

(단위: 천원)

구 분	당분기말		전기말	
	유동	비유동	유동	비유동
당기손익공정가치측정 금융자산				
수익증권(주1)	-	6,665,250	-	6,215,093
출자금	-	10,000	-	10,000
파생상품자산	1,030,400	-	577,300	-
합계	1,030,400	6,675,250	577,300	6,225,093

(주1) 당분기말 현재 차입금에 대한 담보로 제공되어 있습니다(주석 40 참조).

7. 매출채권및기타채권

(1) 당분기말 및 전기말 현재 매출채권및기타채권의 내역은 다음과 같습니다.

(단위: 천원)

구 분	당분기말		전기말	
	유동	비유동	유동	비유동
매출채권	65,047,426	6,754,762	70,520,011	7,722,112
차감: 대손충당금	(2,016,053)	(324,605)	(2,202,297)	(324,606)
차감: 현재가치할인차금	-	(604,541)	-	(652,784)
매출채권(순액)	63,031,373	5,825,616	68,317,714	6,744,722

미수금	2,930,758	-	816,266	-
차감: 대손충당금	(89,781)	-	(89,781)	-
미수금(순액)	2,840,977	-	726,485	-
합계	65,872,350	5,825,616	69,044,199	6,744,722

(2) 당분기 및 전기 중 매출채권및기타채권의 손실충당금(대손충당금)의 변동내역은 다음과 같습니다.

(당분기)

(단위: 천원)

구분	비손상채권		손상채권	합계
	집합평가대상	개별평가대상		
기초금액	856,577	1,435,501	324,606	2,616,684
손상채권으로 재분류	-	-	-	-
비손상채권으로 재분류	-	-	-	-
손실충당금의 재측정	(186,244)	-	-	(186,244)
제각	-	-	-	-
회수	-	-	-	-
기말금액	670,333	1,435,501	324,606	2,430,440

(전기)

(단위: 천원)

구분	비손상채권		손상채권	합계
	집합평가대상	개별평가대상		
기초금액-재작성	535,713	1,083,563	324,606	1,943,882
제1039호에 따른 총당금	328,975	1,083,563	324,606	1,737,144
제1109호 적용에 따른 조정	206,738	-	-	206,738
손상채권으로 재분류	-	-	-	-
비손상채권으로 재분류	-	-	-	-
손실충당금의 재측정	320,864	351,938	-	672,802
제각	-	-	-	-
회수	-	-	-	-
기말금액	856,577	1,435,501	324,606	2,616,684

8. 기타포괄손익공정가치측정금융자산

당분기말 및 전기말 현재 기타포괄손익공정가치측정금융자산 다음과 같습니다.

(단위: 천원)

구분	당분기말		전기말	
	유동	비유동	유동	비유동

기타포괄손익공정가치측정 금융자산(주1)				
상장주식(주2)	-	154,401	-	138,544
합계	-	154,401	-	138,544

당사는 단기매매항목이 아닌 전략적 투자목적으로 보유하는 지분상품에 대해 최초적용일에 기타포괄손익공정가치측정항목으로 지정하는 취소불가능한 선택권을 적용하였습니다.

- (주1) 당사는 동 지분상품의 공정가치에 대한 단기간의 변동을 당기손익으로 인식하는 것이 장기 목적으로 이러한 지분상품을 보유하여 잠재적인 성과를 장기간에 걸쳐 실현하고자 하는 당사의 전략과 일관되지 않는다고 판단하고 있습니다.
- (주2) 당분기말 및 전기말 현재 차입금에 대한 담보로 제공되어 있습니다. 한편, 당분기 및 전분기중 인식한 손상차손금액은 없습니다.(주석 40 참조).

9. 상각후원가측정금융자산

당분기말 및 전기말 현재 상각후원가측정금융자산의 내용은 다음과 같습니다.

(단위: 천원)

구분	당반기말		전기말	
	유동	비유동	유동	비유동
상각후원가측정금융자산				
대여금(주1)	-	18,454,800	-	18,454,800
임차보증금	350,000	2,050,436	350,000	2,050,436
자사주 신탁계좌(주2)	713,821	-	-	-
합계	1,063,821	20,505,236	350,000	20,505,236

당분기말 및 전기말 현재 상기 대여금과 관련하여 지분증권을 담보로 보유하고 있고, 동 주식은 차입금에 대한 담보로 제공되어 있습니다. 한편, 당분기 및 전분기중 인식한 손상차손 금액은 없습니다.(주석 40 참조).

- (주2) 자기주식 취득을 위한 자사주 신탁계좌이며, 사용이 제한된 금융자산입니다.

10. 재고자산

당분기말 및 전기말 현재 재고자산의 내역은 다음과 같습니다.

(단위: 천원)

구분	당분기말			전기말		
	취득원가	평가손실총당금	장부금액	취득원가	평가손실총당금	장부금액
상품	14,810,897	(1,329,445)	13,481,452	9,196,536	(1,310,052)	7,886,484
제품	57,404,524	(23,816,067)	33,588,457	56,079,872	(25,074,980)	31,004,892
재공품	3,344,107	(1,079,438)	2,264,669	3,203,693	(1,042,560)	2,161,133
원재료	21,570,470	(2,385,593)	19,184,877	21,119,587	(1,953,041)	19,166,546
저장품	14,022,442	(3,416,379)	10,606,063	13,664,506	(3,186,227)	10,478,279
부산물	156,865	-	156,865	224,139	-	224,139
미착자재	4,756,389	-	4,756,389	217,235	-	217,235
합계	116,065,694	(32,026,922)	84,038,772	103,705,568	(32,566,860)	71,138,708

당분기 중 매출원가로 인식된 재고자산의 원가는 26,789,669천원입니다(전분기: 44235,976천원). 한편 당분기 중 비용으로 인식한 재고자산 원가에는 재고자산을 순실현가능가치로 감액한 평가손실액 (-)539,938천원(전분기: 평가손실 3,406,054천원)이 포함되어 있습니다.

11. 기타자산

당분기말 및 전기말 현재 기타자산의 내역은 다음과 같습니다.

(단위: 천원)

구분	당분기말		전기말	
	유동	비유동	유동	비유동
선급금	1,073,312	-	402,255	-
선급비용	225,946	-	297,758	-
당기법인세자산	15,766	-	11,422	-
합계	1,315,024	-	711,435	-

당분기 및 전분기 중 인식한 기타자산손상차손금액은 없습니다.

12. 매각예정자산

당분기말 및 전기말 현재 당사의 매각예정자산의 내역은 다음과 같습니다.

(단위: 천원)

구 분	당분기말		전기말	
	유동	비유동	유동	비유동
유형자산				
토 지	28,629,094	-	28,629,094	-
건 물	3,428,171	-	3,428,171	-
구축물	793,364	-	793,364	-
기계장치 외	6,913,718	-	6,913,718	-
소 계	39,764,347	-	39,764,347	-

당사는 유리제조에 사용하였으나 현재는 미사용중인 공장관련 부지에 대해 도시개발실시계획이 확정됨에 따라 향후 1년 내에 이를 매각할 계획이며, 이에 따라 동 부지와 관련된 투자 부동산(32,850,629천원) 및 기타비유동자산(6,913,718천원)을 매각예정자산으로 분류하였습니다. 한편, 매각예정자산으로 분류된 동 공장용지 등은 순공정가치가 장부금액을 초과할 것으로 예상하고 있기 때문에 손상차손은 인식하지 않았습니다.

한편, 매각예정자산은 당분기말 현재 차입금에 대한 담보로 제공되어 있습니다(주석 40 참조).

13. 종속기업투자

(1) 당분기말 및 전기말 현재 당사의 종속기업주식의 현황은 다음과 같습니다.

(당분기말)

(단위: 천원)

종속기업명	주요 영업활동	법인설립 및 영업소재지	지분율 (%)	의결권비율 (%)	취득원가	장부금액	결산일
에스지개발(주)	부동산의 임대와 매매	대한민국	34.3	64.12	19,550,000	19,518,091	12.31.
상해개량가구용품 유한공사	유리식기 및 주방용품유통, 판매	중국 상해	100	100	2,708,348	2,708,348	12.31.
합계					22,258,348	22,226,439	

(전기말)

(단위: 천원)

종속기업명	주요 영업활동	법인설립 및 영업소재지	지분율 (%)	의결권비율 (%)	취득원가	장부금액	결산일
에스지개발(주)	부동산의 임대와 매매	대한민국	34.3	64.12	19,550,000	19,518,091	12.31.
상해개량가구용품 유한공사	유리식기 및 주방용품유통, 판매	중국 상해	100	100	2,708,348	2,708,348	12.31.

합계	22,258,348	22,226,439	
----	------------	------------	--

당사가 보유하고 있는 지분은 34.3%이나 주주간 협약에 의하여 2대주주인 군장에너지(주)가 보유한 지분 29.82%에 대한 주주로서 (주1) 의 권리를 위임받았습니다. 당사는 이러한 사실을 종합적으로 판단하여 사실상 지배력을 보유하고 있다고 보아 연결대상 종속기업에 포함하였습니다.

(2) 당분기 및 전분기 중 종속기업투자의 변동내역은 없습니다.

14. 관계기업투자

(1) 당분기말 및 전기말 현재 관계기업투자주식의 현황은 다음과 같습니다.

(당분기말)

(단위: 천원)

관계기업명	주요영업활동	법인설립 및 영업소재지	지분율 (%)	취득원가 (주1)	장부금액	결산일
㈜이테크건설	토목, 건축 및 전기공사	대한민국	30.71	49,162,707	49,162,707	12.31.
군장에너지㈜	증기 및 전기의 생산	대한민국	25.04	36,855,613	36,855,613	12.31.
합계				86,018,320	86,018,320	

(전기말)

(단위: 천원)

관계기업명	주요영업활동	법인설립 및 영업소재지	지분율 (%)	취득원가 (주1)	장부금액	결산일
㈜이테크건설	토목, 건축 및 전기공사	대한민국	30.71	49,162,707	49,162,707	12.31.
군장에너지㈜	증기 및 전기의 생산	대한민국	25.04	36,855,613	36,855,613	12.31.
합계				86,018,320	86,018,320	

(주1) 전환일의 간주원가에 취득과 처분된 주식의 가액을 가감한 금액입니다.

상기 관계기업투자주식은 당사 차입금의 담보로 제공되어 있습니다(주석40참조).

(2) 당분기말 및 전기말 현재 공시되는 시장가격이 존재하는 관계기업투자의 공정가치는 다음과 같습니다.

(단위: 천원)

구분	당분기말	전기말
㈜이테크건설	76,454,000	69,230,000

(3) 당분기 및 전분기 중 관계기업투자의 변동내역은 없습니다.

15. 유형자산

(1) 당분기 및 전분기 중 유형자산 장부금액의 변동내역은 다음과 같습니다.

(당분기)

(단위: 천원)

구 분	기초금액	회계정책 변경효과	취득	처분 및 손상	감가상각비	대체	기말금액
토지	27,413,471	-	-	-	-	-	27,413,471
건물	49,041,277	-	-	(19,906)	(465,368)	-	48,556,003
건축물	36,184,833	-	-	(1,034)	(752,541)	-	35,431,258
기계장치	84,026,522	-	-	(42,660)	(5,646,097)	7,985,711	86,323,476
차량운반구	334	-	-	-	(86)	-	248
공구와기구	40,890	-	-	-	(9,575)	-	31,315
비품	1,683,167	-	2,050	-	(198,003)	36,125	1,523,339
건설중인자산	7,063,230	-	1,056,606	-	-	(8,021,836)	98,000
사용권자산	-	1,550,487	51,231	-	(256,142)	-	1,345,576
합 계	205,453,724	1,550,487	1,109,887	(63,600)	(7,327,812)	-	200,722,686

당분기말 현재 일부 유형자산은 차입금에 대한 담보로 제공되어 있습니다(주석 40 참조).

(전분기)

(단위: 천원)

구 분	기초금액	취득	처분	감가상각비	대체	기말금액
토지	27,413,471	-	-	-	-	27,413,471
건물	50,884,975	-	-	(463,511)	-	50,421,464
건축물	29,515,235	-	-	(593,499)	-	28,921,736
기계장치	105,008,740	314,585	-	(5,874,066)	760,143	100,209,401
차량운반구	677	-	-	(131)	-	546
공구와기구	89,847	6,480	-	(15,363)	-	80,964
비품	2,003,801	19,872	-	(306,065)	-	1,717,608
건설중인자산	1,538,691	907,407	-	-	(760,143)	1,685,955
합 계	216,455,437	1,248,344	-	(7,252,635)	-	210,451,145

(2) 당분기말 현재 사용권자산의 내역은 다음과 같습니다.

(당분기)

(단위: 천원)

구분	건물	차량운반구	합계
취득금액	1,394,618	207,100	1,601,718
감가상각누계액	(232,436)	(23,706)	(256,142)
장부금액	1,162,182	183,394	1,345,576

당사는 건물과 차량운반구를 리스하였으며, 사용권자산에 대한 법적 소유권은 리스부채에 대한 담보로 리스제공자가 보유하고 있습니다.

(3) 당분기 중 리스와 관련하여 손익으로 인식된 금액은 다음과 같습니다.

(당분기)

(단위: 천원)

구분	금액
사용권자산 감가상각비	256,142
리스부채 이자비용	15,084

16. 투자부동산

(1) 당분기 및 전분기 중 투자부동산 장부금액의 변동내역은 다음과 같습니다.

(당분기)

(단위: 천원)

구 분	기초금액	감가상각비	대체	기말금액
토지	45,512	-	-	45,512
건물	18,324	(209)	-	18,115
합 계	63,836	(209)	-	63,627

(전분기)

(단위: 천원)

구 분	기초금액	감가상각비	대체	기말금액
토지	45,512	-	-	45,512
건물	19,159	(209)	-	18,950
합 계	64,671	(209)	-	64,462

(2) 당분기말 및 전기말 현재 투자부동산의 공정가치는 다음과 같습니다.

(단위: 천원)

구분	당분기말		전기말	
	장부금액	공정가치	장부금액	공정가치
토지	45,512	145,070	45,512	145,070
건물	18,115		18,324	
합 계	63,627	145,070	63,836	145,070

당분기말 및 전기말 현재 당사의 투자부동산의 공정가치는 국토교통부 및 국세청에서 고시하는 공시가격을 이용하였습니다.

(3) 당사의 모든 투자부동산은 직접 소유하고 있는 부동산입니다.

17. 무형자산

당분기 및 전분기 중 무형자산 장부금액의 변동내역은 다음과 같습니다.

(당분기)

(단위: 천원)

구분	기초금액	취득	손상	상각	기말금액
회원권	103,625	-	(25,000)	-	78,625

(전분기)

(단위: 천원)

구분	기초금액	취득	처분	상각	기말금액
회원권	117,125	-	-	-	117,125

18. 매입채무및기타채무

당분기말 및 전기말 현재 매입채무및기타채무의 내역은 다음과 같습니다.

(단위: 천원)

구분	당분기말		전기말	
	유동	비유동	유동	비유동
매입채무	32,539,192	-	17,630,799	-
미지급금	20,354,525	9,698,542	21,089,088	9,936,846
차감:현재가치할인 차금	-	(1,417,006)	-	(1,498,139)
미지급금(순액)	20,354,525	8,281,536	21,089,088	8,438,707
미지급비용	2,731,819	-	2,150,942	-
미지급배당금	2,002,310	-	14,910	-
합계	57,627,846	8,281,536	40,885,739	8,438,707

19. 차입금 등

(1) 당분기말 및 전기말 현재 장·단기차입금 및 사채의 구성내역은 다음과 같습니다.

(단위: 천원)

구분	당분기말		전기말	
	유동	비유동	유동	비유동
단기차입금	221,939,199	-	224,714,881	-
장기차입금	11,040,084	8,893	14,086,410	478,682
사채	56,049,922	-	55,544,794	-
합계	289,029,205	8,893	294,346,085	478,682

(2) 당분기말 및 전기말 현재 단기차입금의 내역은 다음과 같습니다.

(단위: 천원)

구분	차입처	연이자율(%)	당분기말	전기말
단기차입금(주1)	산업은행 외	2.69~5.29	221,939,199	224,714,881

(주1) 당분기말 및 전기말 현재 상기 단기차입금과 관련하여 당사의 유형자산등이 담보로 제공되어 있습니다(주석 40 참조).

(3) 당분기말 및 전기말 현재 장기차입금의 내역은 다음과 같습니다.

(단위: 천원)

구분	차입처	연이자율(%)	만기	당분기말		전기말	
				유동	비유동	유동	비유동
장기차입금	신한은행	3.26~4.07	2019.08.27	3,801,605	-	4,101,605	-
	국민은행	2.80~3.98	2027.02.09	1,334,479	8,893	2,667,805	9,182
	KEB하나은행	1.75~3.85	2020.03.15	5,904,000	-	7,317,000	469,500
합계(주1)				11,040,084	8,893	14,086,410	478,682

(주1) 당분기말 및 전기말 현재 상기 장·단기차입금과 관련하여 당사의 유형자산등이 담보로 제공되어 있습니다(주석 40 참조).

(4) 당분기말 및 전기말 현재 당사의 사채의 상세내역은 다음과 같습니다.

(단위: 천원)

구분	발행일	만기일	연이자율(%)	당분기말		전기말	
				유동	비유동	유동	비유동
제39회 무기명 이권부 무보증 사모사채	2017.11.27	2019.05.27	5.2	12,000,000	-	12,000,000	-
제40회 무보증 이권부 무보증 사모사채	2018.03.26	2019.09.26	5.2	18,000,000	-	18,000,000	-

신한은행 Guaranteed Floating Rate Notes(주2)	2017.12.21	2019.12.21	3,545	26,169,400	-	25,716,300	-
사채할인발행차금				(119,478)	-	(171,506)	-
합계(주1)				56,049,922	-	55,544,794	-

(주1) 당분기말 및 전기말 현재 상기 사채와 관련하여 당사의 유형자산등이 담보로 제공되어 있습니다(주석 40 참조).

(주2) 당분기말 현재 신한은행으로부터 동 사채에 대한 지급보증을 제공받고 있습니다.

20. 기타금융부채

당분기말 및 전기말 현재 기타금융부채의 내역은 다음과 같습니다.

(단위: 천원)

구분	당분기말		전기말	
	유동	비유동	유동	비유동
보증금	217,397	-	242,345	-
리스부채	1,038,999	314,343	-	-
합계	1,256,396	314,343	242,345	-

21. 총당부채

(1) 당분기말 및 전기말 현재 총당부채는 없으며, 전분기중의 변동내역은 다음과 같습니다.

(전분기)

(단위: 천원)

구분	기초금액	전입액	사용/감소액	기말금액
기타총당부채	2,790,000	-	-	2,790,000
배출가스총당부채	222,724	63,569	-	286,293
합계	3,012,724	63,569	-	3,076,293

(2) 온실가스 배출권과 배출부채

1) 당분기말 현재 1차 및 2차 계획기간(2015년~2019년)의 이행연도별로 무상할당받은 배출권의 수량은 다음과 같습니다.

(단위: KAU)

이행연도		무상할당 배출권
1차	2015년분	193,826
	2016년분	207,338
	2017년분	182,800
2차	2018년분	192,051
	2019년분	192,051
합계		968,066

2) 당분기 중 배출권 수량의 증감내역은 다음과 같습니다.

(단위: KAU)

구분	2015년분	2016년분	2017년분	2018년분	2019년분	합계
----	--------	--------	--------	--------	--------	----

기초	193,826	186,838	182,800	192,051	192,051	947,566
차입	11,255	3,627	-	-	-	14,882
전년 이월	-	(11,255)	(3,627)	-	-	(14,882)
정부 추가 할당	-	20,500	-	-	-	20,500
배출권 구매	-	-	11,031	-	-	11,031
정부 제출	(205,081)	(199,710)	(190,204)	(148,039)	-	(743,034)
기말	-	-	-	44,012	192,051	236,063

3) 당분기말 및 전기말 현재 담보로 제공한 배출권은 없습니다.

4) 당분기 및 전분기 중 배출된 온실가스 추정량은 각각 44,325 KAU 및 47,577 KAU 입니다

5) 2016년도 중 정부로부터 추가 할당된 조기감축할당량은 20,500 KAU 입니다.

6) 1차계획기간(2015~2017년) 배출권 부족량 11,031 KAU는 2018년 6월 배출권 시장을 통해 구매하였습니다(1차계획기간 배출권 부족분 제출기한: 2018년 7월 2일).

22. 환불부채 및 반환재고회수권

당분기말 및 전기말 현재 환불부채 및 반환재고회수권은 다음과 같습니다.

(단위: 천원)

구분	당분기말	전기말
환불부채	211,206	253,474
반환재고회수권	189,930	243,292

환불부채는 반품할 수 있는 고객의 권리와 관련됩니다. 판매 시점에 반품이 예상되는제품에 대해서는 환불부채와 그에 상응하는 수익 조정을 인식합니다. 당사는 기댓값모형을 사용하여 반품수량을 추정하기 위하여 누적적인 역사적 경험을 이용합니다.

반환재고회수권은 환불부채를 결제할 때 고객에게서 제품을 회수할 당사의 권리이며, 당사가 회수할 금액으로 인식하였습니다.

23. 기타부채

당분기말 및 전기말 현재 기타부채의 내역은 다음과 같습니다.

(단위: 천원)

구분	당분기말		전기말	
	유동	비유동	유동	비유동
선수금	1,131,224	-	806,394	-
예수금	13,098	-	16,103	-
기타부채	636,445	282,509	740,811	271,979

합 계	1,780,767	282,509	1,563,308	271,979
-----	-----------	---------	-----------	---------

24. 퇴직급여제도

(1) 당분기말 및 전기말 현재 확정급여형 퇴직급여제도와 관련하여 당사의 의무로 인하여 발생하는 재무상태표상 구성항목은 다음과 같습니다.

(단위: 천원)

구분	당분기말	전기말
기금이 적립된 제도에서 발생한 확정급여채무의 현재가치	12,902,864	15,271,619
사외적립자산의 공정가치	(10,328,276)	(13,690,904)
순확정급여부채	2,574,588	1,580,715

(2) 당분기 및 전분기 중 순확정급여부채의 변동내역은 다음과 같습니다.

(당분기)

(단위: 천원)

구분	확정급여채무 현재가치	사외적립자산 공정가치	순확정급여 부채(자산)
기초	15,271,619	(13,690,904)	1,580,715
당기손익으로 인식되는 금액			
당기근무원가	591,150	-	591,150
이자비용(이자수익)	86,172	(88,904)	(2,732)
소계	677,322	(88,904)	588,418
기타포괄손익으로 인식되는 재측정요소			
사외적립자산의 수익	-	88,902	88,902
재무적가정의 변동	217,286	-	217,286
제도에서 지급한 금액			
회사 지급액	(3,263,363)	3,362,630	99,267
기말	12,902,864	(10,328,276)	2,574,588

(전분기)

(단위: 천원)

구분	확정급여채무 현재가치	사외적립자산 공정가치	순확정급여 부채(자산)
기초	14,865,353	(13,025,560)	1,839,793
당기손익으로 인식되는 금액			
당기근무원가	598,756	-	598,756
이자비용(이자수익)	111,244	(95,505)	15,739
소계	710,000	(95,505)	614,495
기타포괄손익으로 인식되는 재측정요소			
사외적립자산의 수익	-	32,573	32,573
제도에서 지급한 금액			
회사 지급액	(770,680)	747,963	(22,717)
기말	14,804,673	(12,340,529)	2,464,144

한편 당분기손익으로 인식된 금액은 포괄손익계산서의 종업원급여에 포함되어 있습니다. 당분기 인식액 중 424,078천원(전분기: 479,763천원)은 포괄손익계산서의 매출원가에 포함되어 있으며, 나머지 금액은 판매비와 관리비에 포함되어 있습니다.

(3) 당분기말 및 전기말 현재 사외적립자산의 공정가치의 구성요소는 다음과 같습니다.

(단위: 천원)

구분	당분기말	전기말
정기예금	10,328,276	13,690,904

당분기 및 전분기중 사외적립자산의 실제 수익은 각각 185천원 및 69,932천원입니다.

25. 자본금

(1) 당분기말 및 전기말 현재 자본금의 구성내역은 다음과 같습니다.

(단위: 천원)

구분	당분기말	전기말
수권주식수	15,000,000주	15,000,000주
발행주식수	4,854,418주	4,854,418주
액면가액	5,000원	5,000원
자본금(보통주)	24,272,090	24,272,090

(2) 당분기 및 전분기중 유통주식수의 변동내역은 다음과 같습니다.

(단위: 주)

구분	당분기	전분기
분기초유통주식수	4,854,418	4,854,418
자기주식취득	(35,102)	-
분기말 유통보통주식수	4,819,316	4,854,418

(3) 당분기 및 전분기 중 자본금의 변동내역은 없습니다.

26. 기타불입자본

당분기말 및 전기말 현재 기타불입자본의 구성내역은 다음과 같습니다.

(단위: 천원)

구분	당분기말	전기말
주식발행초과금	8,491,539	8,491,539
자기주식처분이익	8,968,024	8,968,024
합계	17,459,563	17,459,563

27. 이익잉여금과 배당금

(1) 당분기말 및 전기말 현재 이익잉여금의 구성내역은 다음과 같습니다.

(단위: 천원)

구분	당분기말	전기말
법정적립금		

이익준비금(주1)	4,817,000	4,618,000
임의적립금	96,800,000	136,800,000
미처분이익잉여금(주2,3,4,5)	44,954,216	10,131,394
합 계	146,571,216	151,549,394

(주1) 상법상의 규정에 따라 납입자본의 50%에 달할 때까지 매 결산기마다 금전에 의한 이익배당액의 10% 이상을 이익준비금으로 적립하고 있습니다. 동 이익준비금은 현금배당의 재원으로 사용될 수 없으며, 자본전입 또는 결손보전을 위해서만 사용될 수 있습니다.

(주2) 이익잉여금 중 38,795,428천원은 과거 자산재평가법에 의한 자산재평가에서 발생한재평가차익으로, 당사는 동 재평가차익을 이익잉여금으로 계상하고 있습니다. 동 재평가차익은 현금배당의 재원으로 사용될 수 없으며, 자본전입 또는 결손보전을 위해서만 사용될 수 있습니다.

(주3) 당분기말 및 전기말 현재 누적보험수리적손실이 각각 (-)2,827,139천원 및 (-)2,588,311천원 포함되어 있습니다.

(주4) 이익잉여금 중 8,187,934천원은 합병차익으로, 동 합병차익은 현금배당의 재원으로 사용될 수 없으며, 자본전입 또는 결손보전을 위해서만 사용될 수 있습니다.

(주5) 당분기말 및 전기말 현재 감채적립금 14,400,000천원이 포함되어 있습니다.

(2) 당분기 및 전분기의 이익잉여금의 변동내역은 다음과 같습니다.

(단위: 천원)

구 분	당분기	전분기
기초금액	151,549,394	182,421,893
회계변경누적효과	-	(1,337,049)
배당금 지급	(1,987,400)	(941,646)
분기순손실	(2,751,952)	(2,488,604)
확정급여제도의 재측정효과	(238,826)	(25,408)
기말금액	146,571,216	177,629,186

(3) 당분기 및 전분기의 배당금 지급내역은 다음과 같습니다.

(당분기)

(단위: 천원)

주식의 종류	총발행주식수(주)	배당주식수(주)	주당 배당금(원)	배당금 합계
보통주	4,854,418	2,649,866	750	1,987,400

(주1) 당분기 배당금액은 최대주주와 특수관계인은 배당에서 차등배당이 적용되어 지급되었습니다.

(전분기)

(단위: 천원)

주식의 종류	총발행주식수(주)	배당주식수(주)	주당 배당금(원)	배당금 합계
보통주	4,854,418	2,690,418	350	941,646

(주1) 전분기 배당금액은 최대주주와 특수관계인은 배당에서 차등배당이 적용되어 지급되었습니다.

28. 기타자본구성요소

(1) 당분기말 및 전기말 현재 기타자본구성요소의 구성내역은 다음과 같습니다.

(단위: 천원)

구분	당분기말	전기말
기타포괄손익인식금융자산평가 손익	(61,192)	(73,562)
자기주식	(1,286,179)	-
합 계	(1,347,371)	(73,562)

(2) 당분기 및 전분기 중 기타자본구성요소의 변동내역은 다음과 같습니다.

(단위: 천원)

구분	당분기	전분기
기초	(73,562)	(908,221)
회계변경누적효과	-	883,483
기타포괄손익-금융자산평가손익의 평가로 인한 순 평가손익	12,369	(10,741)
자기주식의 취득	(1,286,178)	-
기말	(1,347,371)	(35,479)

29. 수익

당분기 및 전분기 중 발생한 수익은 다음과 같습니다.

(단위: 천원)

구분	당분기	전분기
제품매출액	51,778,227	57,144,441
상품매출액	14,034,459	24,971,918
부산물매출액	1,090,463	1,217,290
기타매출액	1,044,935	1,030,312
합 계	67,948,084	84,363,961

30. 판매비 및 관리비

(1) 당분기 및 전분기 중 판매비의 내역은 다음과 같습니다.

(단위: 천원)

구분	당분기	전분기
급여	837,058	827,880
퇴직급여	107,738	86,916
복리후생비	72,243	41,428
여비교통비	122,236	136,650
통신비	3,205	2,056
보험료	3,490	5,607
접대비	90,413	35,379
광고선전비	486,224	359,598
건본비	66,459	29,119
운반비	1,497,710	2,035,073
지급수수료	594,513	506,884
소모품비	49,569	27,495
수출제비	384,826	436,513
차량유지비	3,163	2,254
교육훈련비	92	1,614
도서인쇄비	551	303
용역비	342,929	210,543
대손상각비(환입)	(234,486)	437,718
합 계	4,427,933	5,183,030

(2) 당분기 및 전분기 중 관리비의 내역은 다음과 같습니다.

(단위: 천원)

구분	당분기	전분기
급여	508,256	488,228
퇴직급여	56,601	47,817
복리후생비	178,678	167,158
여비교통비	35,978	33,580
통신비	26,648	29,368
세금과공과	81,906	14,824
지급임차료	61,646	207,710
감가상각비	317,619	51,419
수선비	5,562	11,832
보험료	12,031	9,441
접대비	20,712	54,983
지급수수료	969,307	197,147
소모품비	5,913	23,496
차량유지비	49,666	70,104
교육훈련비	2,500	2,119
도서인쇄비	9,526	5,798
용역비	52,720	114,126
사무실관리비	-	102,235
수도광열비	4,089	3,832
전력비	6,964	7,419
투자부동산감가상각비	209	209
합 계	2,406,531	1,642,845

31. 금융이익 및 금융원가

(1) 당분기 및 전분기 중 금융이익 및 금융원가의 내역은 다음과 같습니다.

(단위: 천원)

구분	금액	
	당분기	전분기
(금융이익)		
이자수익	28,188	5,512
- 상각후 원가로 측정하는 금융자산	28,188	5,512
외환차이	80,320	156,825
당기손익공정가치측정금융자산거래이익	85,888	-
당기손익공정가치측정금융자산평가이익	903,256	-
합계	1,097,652	162,337
(금융원가)		
이자비용	3,029,836	2,826,229
- 상각후 원가로 측정하는 금융부채	3,029,836	2,826,229
외환차이	553,996	50,549
당기손익공정가치측정금융자산평가손실	-	152,353
합계	3,583,832	3,029,131

(2) 당분기 및 전분기 중 자산 및 부채의 범주별로 분석한 금융이익의 내역은 다음과 같습니다.

(단위: 천원)

구분	금액	
	당분기	전분기
(금융이익)		
대여금및수취채권	-	5,512
상각후원가로 측정하는 금융부채	28,188	44,125
공정가치로 측정하는 금융부채	1,069,464	112,700
합계	1,097,652	162,337

(4) 당분기 및 전분기 중 자산 및 부채의 범주별로 분석한 금융원가의 내역은 다음과 같습니다.

(단위: 천원)

구분	금액	
	당분기	전분기
(금융원가)		

대여금및수취채권	-	15,565
상각후원가로 측정하는 금융부채	3,029,836	2,983,982
공정가치로 측정하는 금융부채	553,996	29,584
합계	3,583,832	3,029,131

32. 기타영업외이익

당분기 및 전분기 중 기타영업외이익의 내역은 다음과 같습니다.

(단위: 천원)

구분	당분기	전분기
유형자산처분이익	3,045	20,303
외환차익	113,163	475,665
외화환산이익	434,299	248,630
수입임대료	750	750
배당금수익	4,525,455	3,649,250
잡이익	451,261	451,467
합 계	5,527,973	4,846,065

33. 기타영업외비용

당분기 및 전분기 중 기타영업외비용의 내역은 다음과 같습니다.

(단위: 천원)

구분	당분기	전분기
유형자산손상차손	63,599	-
무형자산손상차손	25,000	-
매출채권처분손실	16,826	-
외환차손	-	516,933
외화환산손실	146,923	69,886
당기손익인식금융자산평가손실	-	362,283
기부금	29,112	2,950
재고자산폐기손실	554,807	-
잡손실	115,700	32,204
합 계	951,967	984,256

34. 법인세

(1) 당분기 및 전분기 중 법인세비용의 주요 구성내용은 다음과 같습니다.

(단위: 천원)

구분	당분기	전분기
당기법인세비용		
당기법인세부담액	-	(66,217)
이연법인세비용		
기타포괄손익으로 반영된 법인세	63,873	10,196
일시적차이의 발생 및 소멸로 인한 금액	(1,150,397)	(1,044,813)
총 법인세이익	(1,086,524)	(1,100,834)

(2) 당분기 및 전분기 중 회계이익과 법인세비용(이익)의 관계는 다음과 같습니다.

(단위: 천원)

구분	당분기	전분기
법인세비용차감전순손실	(3,838,476)	(3,589,438)
적용세율에 따른 법인세이익	(844,465)	(789,677)
조정사항		
비과세수익으로 인한 효과	(290,786)	(285,459)
비공제비용으로 인한 효과	23,274	10,045
기타세율차이 등	25,453	(35,743)
소계	(242,059)	(311,157)
당분기손익으로 인식된 법인세이익	(1,086,524)	(1,100,834)

35. 비용의 성격별 분류

당분기 및 전분기 중 발생한 비용의 성격별로 분류한 내역은 다음과 같습니다.

(단위: 천원)

계정과목	당분기			전분기		
	판매비, 관리비	매출원가	합계	판매비, 관리비	매출원가	합계
제품과 재공품의 변동	-	(3,577,092)	(3,577,092)	-	2,049,781	2,049,781
상품의 판매	-	13,056,028	13,056,028	-	23,104,697	23,104,697
사용된 원재료	-	17,310,733	17,310,733	-	19,081,498	19,081,498
소모품비	55,483	5,587,436	5,642,919	50,991	5,660,411	5,711,402
종업원급여	1,345,314	5,383,075	6,728,389	1,316,108	4,592,177	5,908,285
감가상각비	317,827	6,977,287	7,295,114	51,628	7,201,216	7,252,844
지급수수료	1,563,821	373,340	1,937,161	704,032	212,704	916,736
임차료	61,646	564,568	626,214	207,710	593,692	801,402
기타	3,490,373	21,366,548	24,856,921	4,495,406	19,626,364	24,121,770
합계	6,834,464	67,041,923	73,876,387	6,825,874	82,122,540	88,948,414

36. 주당손실

(1) 기본주당손실

기본주당손실 계산에 사용된 분기순손실과 가중평균유통보통주식수는 다음과 같습니다.

(단위: 주, 원)

구분	당분기	전분기
분기순손실	(2,751,951,691)	(2,488,603,932)
기본주당손실 계산을 위한 가중 평균유통보통주식수	4,842,813	4,854,418
기본주당손실	(568)	(513)

(2) 당분기 및 전분기 중 가중평균유통보통주식수의 계산내역은 다음과 같습니다.

(당분기)

구분	주식수(주)	적수(일)	주식적수(주)
기초유통주식수	4,854,418	90	436,897,620
주식의 변동	(11,605)	90	(1,044,450)
가중평균유통주식수	4,842,813	90	435,853,170

(전분기)

구분	주식수(주)	적수(일)	주식적수(주)
기초유통주식수	4,854,418	90	436,897,620
가중평균유통주식수	4,854,418	90	436,897,620

(3) 희석주당손실

당분기 및 전분기 중 희석증권이 존재하지 않으므로, 희석주당손실은 기본주당손실과 동일합니다.

37. 금융상품

(1) 자본위험관리

당사는 부채와 자본 잔액의 최적화를 통하여 주주이익을 극대화시키는 동시에 계속기업으로서 지속될 수 있도록 자본을 관리하고 있습니다. 당사의 전반적인 전략은 전기말과 변동이 없습니다.

(2) 금융위험관리

1) 금융위험요소

당사의 재무부문은 영업을 관리하고 국내외 금융시장의 접근을 조직하며, 각 위험의 범위와 규모를 분석한 내부위험보고서를 통하여 당사의 영업과 관련한 금융위험을 감시하고 관리하는 역할을 하고 있습니다. 이러한 위험들은 시장위험(통화위험, 공정가치이자율위험 및 가격위험 포함), 신용위험, 유동성위험 및 현금흐름이자율위험을 포함하고 있습니다.

전기말 이후 당사의 금융위험관리목적과 위험관리정책의 변화는 없습니다.

2) 위험회피활동

당사의 활동은 주로 환율과 이자율의 변동으로 인한 금융위험에 노출되어 있습니다. 따라서 이자율과 외화위험을 관리하기 위해 다양한 파생상품계약을 체결하고 있습니다.

3) 신용위험

전기말과 비교하여 신용위험에 대한 최대 노출정도에 중요한 변동사항은 없습니다.

4) 유동성위험

전기말과 비교하여 금융부채의 할인되지 않은 계약상 현금흐름에 유의적인 변동은 없습니다 .

(3) 금융상품의 공정가치

1) 당사는 요약재무상태표에 상각후원가로 인식되는 금융자산 및 금융부채의 장부금액은 공정가치와 유사하다고 판단하고 있습니다.

2) 당사는 재무상태표에 공정가치로 측정되는 금융상품에 대하여 공정가치 측정에 사용된 투입변수에 따라 다음과 같은 공정가치 서열체계로 분류하였습니다.

(수준 1) 동일한 자산이나 부채에 대한 활성시장에서의 (조정되지 않은) 공시가격

(수준 2) 직접적으로(예: 가격) 또는 간접적으로(예: 가격에서 도출되어) 관측가능한, 자산이나 부채에 대한 투입변수. 단 수준 1에 포함된 공시가격은 제외함

(수준 3) 관측가능한 시장자료에 기초하지 않은, 자산이나 부채에 대한 투입변수(관측가능하지 않은 투입변수)

가. 다음 표는 최초 인식후 공정가치로 측정되는 금융상품을 공정가치가 시장에서 관측가능한 정도에 따라 수준 1에서 수준 3으로 분류하여 분석한 것입니다.

(당분기말)

(단위: 천원)

구분	수준 1	수준 2	수준 3	합계
금융자산				
기타포괄손익금융자산				
지분증권	154,401	-	-	154,401
당기손익인식금융자산				
파생상품자산	-	1,030,400	-	1,030,400
출자금	-	-	10,000	10,000
수익증권	-	6,665,250	-	6,665,250
합 계	154,401	7,695,650	10,000	7,860,051

(전기말)

(단위: 천원)

구분	수준 1	수준 2	수준 3	합계
금융자산				
기타포괄손익인식금융자산				
지분증권	138,544	-	-	138,544
당기손익인식금융자산				
파생상품자산	-	577,300	-	577,300
출자금	-	-	10,000	10,000
수익증권	-	6,215,093	-	6,215,093
합 계	138,544	6,792,393	10,000	6,940,937

당분기 및 전분기 중 수준 1과 수준 2간의 유의적인 이동은 없습니다.

나. 수준 3 공정가치 측정으로 분류되는 금융자산의 당분기 및 전분기의 변동내역은 없습니다.

3) 당사는 수준간의 이동을 가져오는 사건이나 상황의 변동이 발생하는 시점에 수준간의 이동을 인식하고 있습니다.

4) 당분기 및 전분기 중 수준 2와 수준 3 공정가치 측정치로 분류되는 금융상품의 공정가치 측정에 사용된 가치평가기법의 변동은 없습니다.

5) 당사는 합리적으로 가능한 대체적인 가정을 반영하기 위한 관측가능하지 않은 투입변수의 변동이 공정가치 측정치에 유의적인 변동을 가져오지 않을 것으로 판단하고 있습니다.

6) 당사가 보유하고 있는 금융자산과 금융부채의 공정가치에 영향을 미치는 당분기 및 전분

기 중 발생한 사업환경이나 경제적 환경의 유의적인 변화는 없습니다.

(4) 금융자산의 재분류

당분기 및 전분기 중 목적이나 사용의 변경으로 인하여 재분류된 금융자산은 없습니다.

38. 파생상품

(1) 당분기말 및 전기말 현재 파생상품자산(부채)의 내역은 다음과 같습니다.

(단위: 천원)

구분	당분기말	전기말
위험회피회계로 지정되지 않은 매매목적 파생상품		
통화스왑	1,030,400	577,300

(주1) 당분기말 현재 파생상품자산은 당기손익공정가치측정금융자산으로 분류하고 있습니다.

(2) 당분기말 및 전기말 현재 미결제된 통화스왑계약은 다음과 같습니다.

(단위: 천원)

구분	지급금액	수취금액	만기일	이자율	총누적평가이익
통화스왑	25,139,000	USD 23,000,000	2019-12-23	3개월 Libor + 0.90 지급 2.485% 수취	1,030,400

(3) 당분기 중 파생상품자산(부채)의 변동내역은 다음과 같습니다.

(단위: 천원)

구분	기초	당기손익공정가치측정금 용자산평가이익	기말
통화스왑	577,300	453,100	1,030,400

39. 특수관계자 등과의 거래

(1) 당분기말 현재 당사의 특수관계자 등의 현황은 다음과 같습니다.

구분	회사명
종속기업	에스지개발(주), 상해개량가구용품유한공사
관계기업	(주)이테크건설, 군장에너지(주)
기타 특수관계자	(주)퀵테크, 에스엠지에너지(주), 삼화리조트(주1)
대규모기업집단체열회사 등(주2)	오씨아이(주), (주)빅솔론, (주)유니드, (주)유니온, 오씨아이페로(주), 오씨아이에스이(주), (주)유니드글로벌상사(구, (주)오씨아이상사), 오씨아이정보통신(주), 오씨아이스페셜티(주), (주)디씨알이, (주)유니드엘이디, 오씨아이파워(주), 행복도시태양광발전소(주), OCI INTERNATIONAL INC.(주3) 등

- (주1) 당사의 대표이사와 동일한 대표이사가 재직중인 회사입니다.
동 회사 등은 한국채택국제회계기준 제1024호 문단9에서 정의하는 특수관계자에는 해당하지 않으나, 공정거래위원회가 지정한 대규모기업집단체열회사는 한국채택국제회계기준 제1024호 문단10에서 규정하는 실질관계에 따른 특수관계자라는 증권선물위원회의 의결사항에 따라 특수관계자로 분류되는 회사 등입니다.
- (주2) 대규모기업집단체열회사에 포함된 (주)유니드글로벌상사(구, (주)오씨아이상사)가 100% 지분을 보유하고 있는 해외현지법인입니다.

(2) 당분기 및 전분기 중 특수관계자 거래 내역(자금거래 및 지분거래는 아래 별도 주석 참고)은 다음과 같습니다.

(당분기) (단위: 천원)

구분	회사명	수익거래				비용거래		
		매출	배당금 수익	유형자산처분	합계	원재료	기타	합계
종속기업	에스지개발(주)	-	-	-	-	-	15,084	15,084
	상해개량가구용품 유한공사	749,782	-	-	749,782	-	-	-
관계기업	(주)이테크건설	219,437	860,000	-	1,079,437	-	13,800	13,800
	군장에너지(주)	8,932,552	3,258,875	-	12,191,427	-	-	-
기타특수관계자	삼화리조트	-	-	-	-	-	153,859	153,859
합계		9,901,771	4,118,875	-	14,020,646	-	182,743	182,743

(전분기) (단위: 천원)

구분	회사명	수익거래				비용거래		
		매출	배당금 수익	유형자산처분 (주1)	합계	원재료	기타(주2)	합계
종속기업	에스지개발(주)	-	-	-	-	-	284,101	284,101
	상해개량가구용품 유한공사	311,568	-	-	311,568	8,368	-	8,368
관계기업	(주)이테크건설	293,624	645,000	-	938,624	-	13,800	13,800
	군장에너지(주)	20,846,658	2,607,100	20,000	23,473,758	-	-	-
합계		21,451,850	3,252,100	20,000	24,723,950	8,368	297,901	306,268

- (주1) 당사는 전분기 중 특수관계자인 군장에너지에게 유형자산(장부금액: 0)을 매각하였으며, 이와 관련된 처분손익입니다.
- (주2) 당사는 전분기 중 특수관계인 에스지개발과 이테크건설에게 건물임차료 및 지급임차료를 지급하고 있습니다.

당분기 및 전분기의 대규모 기업집단 내 계열회사와의 거래 중 상기의 '특수관계자와의 거래 내역'에 포함된 거래를 제외한 나머지 회사 등과의 거래내역(자금거래 및 지분거래는 아래 별도 주석 참고)은 다음과 같습니다.

(당분기)

(단위: 천원)

회사명	수익거래		비용거래			
	매출	합계	원재료	용역	기타	합계
오씨아이(주)	199	199	1,199,608	-	-	1,199,608
오씨아이정보통신(주)	-	-	-	35,520	14,419	49,939
(주)디씨알이	7,990	7,990	-	-	-	-
OCI INTERNATIONAL INC.(주 1)	722,111	722,111	-	-	60,865	60,865
합 계	730,300	730,300	1,199,608	35,520	75,284	1,310,412

(전분기)

(단위: 천원)

회사명	수익거래		비용거래			
	매출	합계	원재료	용역	기타	합계
오씨아이(주)	18,443	18,443	1,570,159	-	-	1,570,159
(주)유니드	92,928	92,928	-	-	-	-
오씨아이정보통신(주)	-	-	-	34,935	16,453	51,388
(주)디씨알이	10,888	10,888	-	-	-	-
OCI INTERNATIONAL INC.(주 1)	1,529,141	1,529,141	-	-	83	83
합 계	1,651,400	1,651,400	1,570,159	34,935	16,536	1,621,630

(주1) 당사의 대리인으로서 제품 위탁판매를 수행하고 있습니다.

(3) 당분기말 및 전기말 현재 채권·채무잔액(차입금 및 대여금은 제외)은 다음과 같습니다.

(당분기말)

(단위: 천원)

구분	회사명	채권			채무		
		매출채권	기타채권	합계	매입채무	기타채무	합계
종속기업	에스지개발(주)	-	540,467	540,467	-	1,168,666	1,168,666
	상해개량가구용품유한공사(주1)	5,264,503	-	5,264,503	-	-	-
관계기업	(주)이테크건설	48,776	-	48,776	-	10,618,219	10,618,219
	군장에너지(주)	3,231,397	-	3,231,397	-	-	-
기타 특수관	(주)퀵츠테크	2,014,684	22,357	2,037,041	-	-	-
계자	삼화리조트	-	300,000	300,000	-	153,859	153,859
합 계		10,559,360	862,824	11,422,184	-	11,940,744	11,940,744

(전기말)

(단위: 천원)

구분	회사명	채권			채무		
		매출채권	기타채권	합계	매입채무	기타채무	합계
종속기업	에스지개발(주)	-	540,467	540,467	-	1,200	1,200
	상해개량가구용품유한공사(주1)	5,764,006	-	5,764,006	235,963	-	235,963
관계기업	(주)이테크건설	59,835	-	59,835	-	10,843,499	10,843,499
	군장에너지(주)	1,559,462	14,452	1,573,914	-	2,339	2,339
기타 특수관	(주)퀵츠테크	2,539,684	22,357	2,562,041	-	-	-
계자	삼화리조트	-	300,000	300,000	-	397,553	397,553
합 계		9,922,987	877,276	10,800,263	235,963	11,244,591	11,480,554

당분기말 및 전기말 현재 대규모 기업집단 내 계열회사에 대한 채권·채무잔액(차입금 및 대여금은 제외) 중 상기의 '특수관계자에 대한 채권·채무잔액'에 포함된 금액을 제외한 나머지 회사 등에 대한 채권·채무잔액(차입금 및 대여금은 제외)은 다음과 같습니다.

(당분기말)

(단위: 천원)

회사명	채권			채무		
	매출채권	기타채권	합계	매입채무	기타채무	합계
OCI(주)	110	-	110	1,769,898	-	1,769,898
(주)디씨알이	3,174	-	3,174	-	-	-
오씨아이정보통신(주)	-	-	-	-	18,181	18,181
OCI INTERNATIONAL INC.(주1)	1,385,109	-	1,385,109	-	-	-
합 계	1,388,393	-	1,388,393	1,769,898	18,181	1,788,079

(전기말)

(단위: 천원)

회사명	채권			채무		
	매출채권	기타채권	합계	매입채무	기타채무	합계
OCI(주)	2,079	-	2,079	1,019,420	-	1,019,420
(주)유니드	735	-	735	-	-	-
(주)디씨알이	2,058	-	2,058	-	-	-
오씨아이정보통신(주)	-	-	-	-	57,890	57,890
OCI INTERNATIONAL INC(주1).	2,237,983	-	2,237,983	-	-	-
합 계	2,242,855	-	2,242,855	1,019,420	57,890	1,077,310

(주1) 당사는 특수관계자와 위탁매출을 실시하고 있으며, 해당 매출채권은 위탁매출을 고려한 이후의 채권금액입니다.

(4) 당분기 및 전분기 중 특수관계자 등과의 자금대여 및 차입거래는 없습니다.

(5) 당분기 및 전분기 중 특수관계자에 대한 지분거래 내역은 없습니다.

(6) 당분기말 현재 특수관계자에게 제공한 지급보증 등의 내역은 다음과 같습니다.

(단위: 천원)

구분	회사명	통화	금액	내역
기타특수관계자(주1)	에스엠지에너지(주)	KRW	20,000,000	차입금 자금보충

(주1) 에스엠지에너지(주) 차입금에 대하여 관계기업인 (주)이테크건설과 연대하여 자금보충약정을 제공하였습니다.

당분기말 현재 대규모 기업집단 내 계열회사에게 제공한 지급보증 중 상기의 '특수관계자에게 제공한 지급보증'에 포함된 거래를 제외한 나머지 회사 등에 제공한 지급보증 내역은 없

습니다.

(7) 당분기말 현재 특수관계자 등으로부터 제공받은 지급보증의 내역은 없습니다.

(8) 당분기 및 전분기 중 주요경영진에 대한 보상내역은 다음과 같습니다.

(단위: 천원)

구분	당분기	전분기
단기급여	336,745	212,839
퇴직급여	127,955	156,417
합 계	464,700	369,256

40. 담보제공자산

당분기말 및 전기말 현재 당사의 장·단기차입금 등과 관련하여 금융기관 등에 담보로 제공한 당사의 자산은 다음과 같습니다.

(단위: 천원)

담보제공자산		제공처	당분기말		전기말	
			채권최고액	장부금액	채권최고액	장부금액
인천,천안,대구공장	유형자산, 매각예정자산,	신한은행	84,600,000	111,794,446	84,600,000	114,188,294
		KEB하나은행	37,800,000		37,800,000	
논산공장	공정가치측정금융	산업은행	196,000,000	125,173,411	196,000,000	121,794,766
본사	자산, 상각후원가측정금 용자산,	한국증권금융	46,709,572	50,032,528	28,609,740	42,215,484
		농협	20,400,000	14,291,485	20,400,000	14,291,500
		신한캐피탈	13,000,000	14,136,632	13,000,000	14,137,000
대구 소재 기숙사	관계기업투자	국민은행	24,900	29,598	24,900	29,844
합계			398,534,472	315,458,100	380,434,640	306,656,888

41. 현금흐름표

(1) 당분기 및 전분기 중 영업활동으로 인한 현금흐름 중 영업활동으로 창출된 현금의 내역은 다음과 같습니다.

(단위: 천원)

구분	당분기	전분기
분기순이익(손실)	(2,751,952)	(2,488,604)
손익항목의 조정	4,362,818	10,032,921
영업활동으로 인한 자산부채의 변동	7,269,010	3,114,402
영업활동으로 창출된 현금	8,879,876	10,658,719

(2) 당분기 및 전분기 중 영업활동으로 창출된 현금 중에서 손익항목의 조정 내역은 다음과 같습니다.

(단위: 천원)

구분	당분기	전분기
손익항목의 조정:		
법인세이익	(1,086,524)	(1,100,834)
이자수익	(28,188)	(5,512)
이자비용	3,029,836	2,826,229
배당금수익	(4,525,455)	(3,649,250)
외화환산손실	654,890	119,796
외화환산이익	(474,975)	(405,454)
유형자산처분이익	(3,045)	(20,304)
재고자산폐기손실	554,807	-
재고자산평가손실	(539,936)	3,406,054
재고자산평가손실환입	-	(21,065)
퇴직급여	588,417	614,496
감가상각비	7,327,814	7,252,635
투자부동산감가상각비	209	209
당기손익인식금융자산평가손실	-	362,282
당기손익인식금융자산평가이익	(903,257)	-
당기손익금융자산거래이익	(85,888)	-
파생상품평가손실	-	152,353
대손상각비(환입)	(234,486)	437,717
무형자산손상차손	25,000	-
유형자산손상차손	63,599	-
배출가스총당부채전입액	-	63,569
합 계	4,362,818	10,032,921

(3) 당분기 및 전분기의 영업활동으로 창출된 현금 중 영업활동으로 인한 자산부채의 변동 내역은 다음과 같습니다.

(단위: 천원)

구분	당분기	전분기
영업활동으로 인한 자산부채의 변동:		
매출채권의 감소	6,863,316	5,403,002
기타채권의 증가	(836,995)	(324,639)
재고자산의 증가	(12,914,935)	(1,599,695)
기타금융자산의 증가	-	(99)

기타자산의 증가	(545,882)	(131,841)
매입채무의 증가(감소)	14,908,392	(1,723,411)
기타금융부채의 감소	(24,948)	-
기타채무의 증가(감소)	(464,925)	1,227,166
퇴직급여채무의 증가(감소)	99,267	(22,719)
기타부채의 증가	175,191	286,638
기타비유동부채의 증가	10,529	-
합계	7,269,010	3,114,402

(4) 당분기 및 전분기 중 현금흐름표에 포함되지 않은 주요 비현금 투자활동거래와 비현금 재무활동거래는 다음과 같습니다.

(단위: 천원)

구분	당분기	전분기
건설중인 자산의 본계정 대체	7,609,559	760,143
장기차입금의 유동성 대체	469,789	4,512,165
유형자산 취득관련 미지급금	-	188,279
유형자산 취득관련 미지급금(전기)	243,505	243,505
미지급배당금	1,987,400	941,646

(5) 당분기 중 재무활동에서 발생하는 부채의 조정내용은 다음과 같습니다.

(단위: 천원)

구분	기초	현금흐름	비현금 변동			기말
			환율변동	사채 상각	대체	
(유동부채)						
단기차입금	224,714,881	(2,830,549)	54,867	-	-	221,939,199
유동성장기부채	14,086,411	(3,516,116)	-	-	469,789	11,040,084
사채(유동)	55,716,300	-	453,100	-	-	56,169,400
사채할인발행차금(유동)	(171,507)	-	(1,439)	53,468	-	(119,478)
(비유동부채)						
장기차입금	478,682	-	-	-	(469,789)	8,893
리스부채(비유동)	-	(214,890)	-	-	529,233	314,343
재무활동으로부터의 총부채	294,824,767	(6,561,555)	506,528	53,468	529,233	289,352,441

42. 현금및현금성자산

현금흐름표상 현금및현금성자산은 현금, 은행 예치금 등을 포함한 금액입니다. 당분기말 및 전분기말 현재 현금흐름표상의 현금 및 현금성자산은 다음과 같이 재무상태표상 관련 항목으로 조정됩니다.

(단위: 천원)

구분	당분기말	전분기말
현금	16,660	33,899
보통예금	4,550,142	3,285,432
외화예금	4,724,909	2,919,692
합계	9,291,711	6,239,023

43. 우발채무 및 약정사항

(1) 약정사항

당분기말 및 전기말 현재 약정사항은 다음과 같습니다.

(외화단위: USD, 원화단위: 천원)

구분	통화	당분기말	전기말	금융기관
L/C개설(주1)	USD	15,000,000	15,000,000	KEB하나은행
전자방식 외상매출채권 담보 대출 발행약정	KRW	45,000,000	45,000,000	신한은행
산업시설자금대출한도	KRW	151,702,000	151,702,000	산업은행
원화지급보증	KRW	8,570,000	8,570,000	KEB하나은행
B2B 대출한도	KRW	3,600,000	3,600,000	우리은행
외화지급보증	USD	23,400,000	23,400,000	(주2)
파생상품(통화스왑)	USD	3,800,000	3,800,000	신한은행
파생상품(통화선도)	USD	10,000,000	10,000,000	신한은행

(주1) 당분기말 현재 L/C개설과 관련하여 사용한 금액은 USD 10,520천달러이며, 전기말 현재 L/C개설과 관련하여 사용한 금액은 USD 9,319천달러 입니다.

(주2) 당분기말 현재 신한은행 Guaranteed Floating Rate Notes(USD 23,000,000)에 대해 신한은행으로부터 지급보증을 받고 있습니다.

(2) 보고기간종료일 현재 당사가 제공받은 지급보증의 내역은 다음과 같습니다.

(단위: 천원)

보증처	지급보증기관	당분기말	전기말	내용
논산시	KEB하나은행	8,570,000	8,570,000	기업지방이전보조금 반환 지급보증

또한, 상기 내용 이외에도 당분기말 및 전기말 현재 당사는 서울보증보험으로부터 지급보증을 제공받고 있습니다.

44. 전기오류수정

당사는 재고자산 평가총당금 설정 오류로인하여 전기 이전의 재무제표를 재작성 하였으며, 그 비교표시되는 재무제표의 수정내역은 다음과 같습니다.

(1) 포괄손익계산서

(전분기)

(단위: 천원)

과 목	수정전	수정후	차 이
매출원가	79,485,629	82,122,540	2,636,911
매출총이익	4,878,332	2,241,421	(2,636,911)
영업이익	(1,947,542)	(4,584,452)	(2,636,910)
법인세비용차감전순이익	(952,527)	(3,589,438)	(2,636,911)
법인세비용	(520,713)	(1,100,834)	(580,121)
당기순손익	(431,813)	(2,488,604)	(2,056,791)
당기총포괄손익	(467,962)	(2,524,752)	(2,056,790)
주당손익			
기본 및 희석 주당순이익(손실)	(89)	(513)	(424)

(2) 자본변동표

(단위: 천원)

과 목	수정전		수정후		차 이	
	이익잉여금	총계	이익잉여금	총계	이익잉여금	총계
2017.01.01(전전기초)	202,255,840	242,458,532	193,510,078	233,712,770	(8,745,762)	(8,745,762)
당기총포괄이익(손실)	12,041,210	11,915,362	13,142,797	13,016,948	1,101,587	1,101,586
당기순이익	12,065,483	12,065,483	13,167,070	13,167,070	1,101,587	1,101,587
2017.03.31(전전분기말)	210,656,237	250,733,080	203,012,061	243,088,905	(7,644,176)	(7,644,175)
2018.01.01(전분기초)	189,725,629	230,549,061	182,421,893	223,245,325	(7,303,736)	(7,303,736)
당기총포괄이익(손실)	(457,221)	(467,962)	(2,514,011)	(2,524,752)	(2,056,790)	(2,056,790)
당기순이익	(431,813)	(431,813)	(2,488,604)	(2,488,604)	(2,056,791)	(2,056,791)
2018.03.31(전분기말)	186,989,713	228,685,887	177,629,186	219,325,360	(9,360,527)	(9,360,527)

(3) 오류수정으로 인해 비교표시되는 전기말 재무상태표와 전분기 현금흐름표의 유의적인 변동은 없습니다.

45. 보고기간 이후의 사건

당사는 인천공장 부지를 계열사인 (주)디씨알이에 매각하기로 결정하고, 동 사항을 2019년 4월 29일에 공시하였습니다. 총 매각금액은 110,000,000천원이며, 동 거래에 따라 (주)디씨알이와 부동산 매매 거래시 지급 받을 계약금과 중도금 35,000,000천원에 대한 이행을 위하여 당사가 보유하고 있는 에스지개발(주)의 주식 3,910,000주를 (주)디씨알이에게 담보로 제공하였습니다.

6. 기타 재무에 관한 사항

가. 재무제표 재작성

회사는 2017년 12월 31일 및 2016년 12월 31일로 종료하는 회계연도의 재고자산 평가 추정
의 오류로 인하여 2017년 12월 31일 및 2016년 12월 31일로 종료되는 보고기간의 재무제표
를 재작성하였습니다.

나. 대손충당금 설정 현황

(1) 최근 3사업연도의 계정과목별 대손충당금 설정내역

(단위:원,%)

분	계정과목	채권 총액	대손충당금	대손충당금 설정률
제53기 1분기	매출채권	68,393,864,150	2,340,659,001	3.42%
	미수금	2,929,858,632	89,781,174	3.06%
	합 계	71,323,722,782	2,430,440,175	
제52기	매출채권	74,213,489,209	2,526,902,448	3.40%
	미수금	824,380,631	89,781,174	10.89%
	합 계	75,037,869,840	2,616,683,622	
제51기	매출채권	82,060,064,192	1,676,120,085	2.04%
	미수금	3,576,281,997	65,903,415	1.84%
	합 계	85,636,346,189	1,742,023,500	

(2) 최근 3사업연도의 대손충당금 변동현황

(단위:원)

구 분	제53기 1분기	제52기	제51기
1. 기초 대손충당금 잔액합계	2,616,683,622	1,742,023,500	1,685,222,039
2. 순대손처리액(① - ② ± ③)	-	-	-
① 대손처리액(상각채권액)	-	-	-
② 상각채권회수액	-	-	-
③ 기타증감액	-	-	-
3. 대손상각비 계상(환입)액	(186,243,447)	874,660,122	56,801,461
4. 기말 대손충당금 잔액합계	2,430,440,175	2,616,683,622	1,742,023,500

※ 제52기 대손상각비 계상액에는 KIFRS 제1109호 도입에 따른`금융상품 평가방법 반영으
로 변경 된 매출채권 대손충당금이 반영되어 있습니다.

(3) 매출채권관련 대손충당금 설정방침

(3-1) 매출채권 및 미수금에 대한 개별손상검토 및 집합손상검토 프로세스

구분	세부절차 및 기준
----	-----------

개별손상검토	- 개별적으로 유의적인 금융자산의 기준을 충족하는 금융자산을 식별함 - 개별적으로 유의적인 금융자산에 손상사건의 정의에 해당되는 손상징후가 발견되는지 검토함 - 위의 검토결과 손상징후가 개별적으로 발견될 경우 추정미래현금흐름을 예측하여 손상차손을 인식함
집합손상검토	- 개별손상검토 결과 손상차손을 인식하지 않은 금융자산과 개별적으로 유의적이지 않은 금융자산에 대해 연령분석을 수행함 - 대손설정률을 산정함 - 구간별 금융자산 잔액 위에서 산정한 구간별 대손설정율을 적용하여 집합손상검토 결과 손상차손을 인식함

※ 기업회계기준서 제1109호의 실무적 간편법에 따라 전체기간 기대신용손실로 측정

(3-2) 개별적으로 유의한 금융자산의 정의

- 다음 기준중 하나를 충족하는 금융자산은 개별적으로 유의적이므로 개별손상검토를 수행함.

. 매 회계기간 말 잔액이 100억원을 초과하는 채권
. 개별적으로 손상징후가 발견된 채권
. 발생일기준 1년 초과 채권
. 유사한 신용위험이 존재하지 아니한 채권 (보증금, 장단기대여금, 장기미수금)

(4) 당해 사업연도 기말 현재 경과기간별 매출채권잔액 현황

(단위:원)

구분	6개월 이하	6개월 초과 1년 이하	1년 초과 3년 이하	3년 초과	계
일반	52,894,089,140	2,136,265,576	6,207,757,297	472,502,490	61,710,614,503
특수관계자	4,668,565,829	-	2,014,683,818	-	6,683,249,647
계	57,562,654,969	2,136,265,576	8,222,441,115	472,502,490	68,393,864,150
구성비율	84.16%	3.12%	12.02%	0.69%	100.00%

다. 재고자산 현황 등

(1) 최근 3사업연도의 재고자산의 사업부문별 보유현황

(단위 : 백만원)

사업부문	계정과목	제53기 1분기	제52기	제51기	비고
유리사업	상품	2,018	1,961	5,314	-
	제품	28,942	27,144	55,914	-
	재공품	365	559	286	-
	원재료	13,640	13,900	13,660	-
	부산물	-	-	-	-
	저장품	9,384	9,346	11,695	-
	미착자재	22	34	29	-

	소 계	54,371	52,943	86,898	-
캔사업	상품	1,301	1,834	2,416	-
	제품	6,736	5,960	6,944	-
	재공품	1,900	1,602	1,422	-
	원재료	5,994	5,425	7,155	-
	부산물	157	224	117	-
	저장품	773	975	1,429	-
	미착자재	1	56	33	-
	소 계	16,862	16,075	19,516	-
기타사업	상품	11,394	5,284	232	-
	제품	-	-	-	-
	재공품	-	-	-	-
	원재료	-	-	-	-
	부산물	-	-	-	-
	저장품	-	-	-	-
	미착자재	4,733	128	3,302	-
	소 계	16,127	5,412	3,534	-
합 계	상품	14,714	9,079	7,962	-
	제품	35,678	33,103	62,858	-
	재공품	2,265	2,161	1,708	-
	원재료	19,634	19,324	20,815	-
	부산물	157	224	117	-
	저장품	10,157	10,320	13,124	-
	미착자재	4,756	217	3,364	-
	합 계	87,361	74,430	109,948	-
총자산대비 재고자산 구성비율(%) [재고자산합계÷기말자산총계×100]		11.4%	9.8%	13.8%	-
재고자산회전율(회수) [연환산 매출원가÷{(기초재고+기말재고)÷2}]		3.4회	3.7회	2.6회	-

(2) 재고자산의 실사내역 등

1) 실사일자 :

- 2019년 1월 2일 재고자산실사 실시
- 당사의 재고실사는 12월말 기준으로 매년 1회 회계법인 임회하에 재고자산 실사를 실시합니다.
- 재고조사 시점인 12월말과 공휴일이후 재고실사 일과의 재고자산 변동내역은 해당기간 전체 재고의 입출고 내역의 확인을 통해 재무상태표일기준 재고자산의 실재성을 확인합니다.

2) 실사방법

- 사내보관재고 : 12월말 장부상 재고에 1월분 입고 및 불출을 가감하여 실사 당일의 재고 수량과 비교하였으며, 각 사업장에서 품목별 Sampling을 통한 전반적 재고실사를 실시하였습니다. 입고 및 불출을 감안하여 실사한 결과와 장부상 수량의 적정 여부를 확인하고 재무상태표일 현재의 재고자산은 실사일 현재의 장부상 재고자산과 일치하는 것으로 간주하였습니다.
- 사외보관재고 : 포장 및 가공을 위하여 제3자가 보관중인 재고자산에 대하여는 전수로 제3자 물품보유 확인서와 당사의 통합수불부상의 재고를 확인후 외주처 담당자의 입회하에 재고자산별 표본을 추출하여 표본조사를 실시합니다.

3) 재고실사시 전문가의 참여 또는 감사인의 입회여부

- 당사의 재고실사시에는 2018 사업연도 재무제표의 외부감사인인 현대회계법인 소속공인회계사의 입회 하에 실시되었습니다. 외부감사인인 현대회계법인이 당사의 재고자산별 담당자와 함께 입회, 확인하고 재고자산별 일부항목에 대하여 표본을 추출하여 그 실재성 및 완전성을 확인하였습니다.

4) 장기체화재고등 내역

- 재고자산은 취득원가를 재무상태표가액으로 하고있으며, 다만 시가가 취득원가보다 낮은경우 저가법을 사용하여 시가로 재고자산의 재무상태표가액을 결정하고 있습니다.

당분기말 및 전기말 현재 재고자산의 평가 내역은 다음과 같습니다.

(단위:천원)

계정과목	2019.03.31				2018.12.31			
	취득원가	재고보유금액	평가금액	당분기말 재고잔액	취득원가	재고보유금액	평가금액	전기말 재고잔액
상 품	17,625,009	17,625,009	(2,911,463)	14,713,546	11,915,164	11,915,164	(2,836,005)	9,079,159
제 품	59,494,370	59,494,370	(23,816,066)	35,678,304	58,178,432	58,178,432	(25,074,979)	33,103,453
재공품	3,344,108	3,344,108	(1,079,439)	2,264,669	3,203,693	3,203,693	(1,042,560)	2,161,133
원재료	21,570,471	21,570,471	(2,385,594)	19,184,877	21,277,428	21,277,428	(1,953,041)	19,324,387
저장품	14,022,443	14,022,443	93,416,380)	10,606,063	13,506,665	13,506,665	(3,186,227)	10,320,438
부산물	156,865	156,865	-	156,865	224,139	224,139	-	224,139
미착자재	4,756,389	4,756,389	-	4,756,389	217,235	217,235	-	217,235
합 계	120,969,655	120,969,655	(33,608,942)	87,360,713	108,522,756	108,522,756	(34,092,812)	74,429,944

※ 연결재무제표 기준으로 작성되었습니다.

라. 기업어음증권 발행실적

- 기업어음증권 발행 실적은 없습니다.

채무증권 발행실적

(기준일 : 2019.03.31)

(단위 : 원, %)

발행회사	증권종류	발행방법	발행일자	권면 총액	이자율	평가등급 (평가기관)	만기일	상환 여부	주관회사
삼광글라스㈜	회사채	사모	2017.11.27	7,000,000,000	5.20%	평가없음	2019.05.27	만기일시상환	IBK 캐피탈
삼광글라스㈜	회사채	사모	2017.11.27	5,000,000,000	5.20%	평가없음	2019.05.27	만기일시상환	KDB캐피탈

삼광글라스㈜	회사채	공모	2017.12.21	25,716,300,000	3.55%	평가없음	2019.12.21	만기일시상환	신한은행
삼광글라스㈜	회사채	사모	2018.03.26	18,000,000,000	5.20%	평가없음	2019.09.26	만기일시상환	NH투자증권
합 계	-	-	-	48,716,300,000	-	-	-	-	-

기업어음증권 미상환 잔액

(기준일 : 2019.03.31)

(단위 : 원)

잔여만기		10일 이하	10일초과 30일이하	30일초과 90일이하	90일초과 180일이하	180일초과 1년이하	1년초과 2년이하	2년초과 3년이하	3년 초과	합 계
미상환 잔액	공모	-	-	-	-	-	-	-	-	-
	사모	-	-	-	-	-	-	-	-	-
	합계	-	-	-	-	-	-	-	-	-

(해당사항없음)

전자단기사채 미상환 잔액

(기준일 : 2019.03.31)

(단위 : 원)

잔여만기		10일 이하	10일초과 30일이하	30일초과 90일이하	90일초과 180일이하	180일초과 1년이하	합 계	발행 한도	잔여 한도
미상환 잔액	공모	-	-	-	-	-	-	-	-
	사모	-	-	-	-	-	-	-	-
	합계	-	-	-	-	-	-	-	-

(해당사항없음)

회사채 미상환 잔액

(기준일 : 2019.03.31)

(단위 : 원)

잔여만기		1년 이하	1년초과 2년이하	2년초과 3년이하	3년초과 4년이하	4년초과 5년이하	5년초과 10년이하	10년초과	합 계
미상환 잔액	공모	26,086,314,430	-	-	-	-	-	-	26,086,314,430
	사모	29,963,608,109	-	-	-	-	-	-	29,963,608,109
	합계	56,049,922,539	-	-	-	-	-	-	56,049,922,539

신종자본증권 미상환 잔액

(기준일 : 2019.03.31)

(단위 : 원)

잔여만기		1년 이하	1년초과 5년이하	5년초과 10년이하	10년초과 15년이하	15년초과 20년이하	20년초과 30년이하	30년초과	합 계
미상환 잔액	공모	-	-	-	-	-	-	-	-
	사모	-	-	-	-	-	-	-	-
	합계	-	-	-	-	-	-	-	-

(해당사항없음)

조건부자본증권 미상환 잔액

(기준일 : 2019.03.31)

(단위 : 원)

잔여만기		1년 이하	1년초과 2년이하	2년초과 3년이하	3년초과 4년이하	4년초과 5년이하	5년초과 10년이하	10년초과 20년이하	20년초과 30년이하	30년초과	합 계

미상환 잔액	공모	-	-	-	-	-	-	-	-	-	-	-
	사모	-	-	-	-	-	-	-	-	-	-	-
	합계	-	-	-	-	-	-	-	-	-	-	-

(해당사항없음)

IV. 이사의 경영진단 및 분석의견

당사는 기업공시서식 작성기준에 따라 분·반기보고서의 본 항목을 기재하지 않습니다.

V. 감사인의 감사의견 등

1. 회계감사인의 명칭 및 감사의견은 다음의 표와 같습니다.

사업연도	감사인	감사의견	감사보고서 특기사항
제53기 1분기(당분기)	이현회계법인	-	해당사항 없음
제52기(전기)	현대회계법인	공정	해당사항 없음
제51기(전전기)	안진회계법인	한정	해당사항 없음

2. 감사용역 체결현황은 다음의 표와 같습니다.

사업연도	감사인	내 용	보수	총소요시간
제53기 1분기(당분기)	이현회계법인	외감법에 대한 회계감사	180	242시간
제52기(전기)	현대회계법인	외감법에 대한 회계감사	527	4,711시간
제51기(전전기)	안진회계법인	외감법에 대한 회계감사	105	3,606시간

3. 회계감사인과의 비감사용역 계약체결 현황은 다음의 표와 같습니다.

사업연도	계약체결일	용역내용	용역수행기간	용역보수	비고
제53기 1분기(당분기)	-	-	-	-	-
제52기(전기)	-	-	-	-	-
제51기(전전기)	2016.12.12	온실가스 명세서, 모니터링 계획서 제3자 검증	2016.12.12~2017.03.3 1	14	안진회계법인

4. 내부통제에 관한 사항

가. 내부통제유효성 감사

감사는 2018년 제52기 사업연도에 대한 회사의 회계 및 업무 집행에 관한 감사를 수행하였으며 그 결과 당사의 내부통제는 효과적으로 운영되고 있는 것으로 판단됩니다.

나. 내부회계관리제도

내부회계관리자는 2018년 내부회계 관리제도 운영실태를 평가하였으며 재무적인 중요성의 관점에서 효과적으로 설계 운영되고 있음을 확인하였습니다.

외부감사인은 "2018년 12월 31일 현재 당사의 내부회계관리제도는 내부회계관리제도 모범 기준에 근거하여 볼 때, 중요성의 관점에서 효과적으로 설계되어 운영되고 있다고 판단된다"고 의견을 표명하였습니다.

「주식회사의 외부감사에 관한 법률」에 의거 내부회계관리자의 내부회계관리제도 운영실태 보고횟수는 매 사업연도 연 1회입니다.

5. 당해 사업연도의 감사절차 요약

가. 감사절차의 개요

※연결재무제표 감사

1) 검토대상 재무제표

본인은 별첨된 삼광글라스 주식회사와 그 종속기업의 요약분기연결재무제표를 검토하였습니다. 동 요약분기연결재무제표는 2019년 3월 31일 현재의 요약분기연결재무상태표, 동일로 종료되는 3개월 보고기간의 요약분기연결포괄손익계산서, 요약분기연결자본변동표 및 요약분기연결현금흐름표 그리고 유의적 회계정책에 대한 요약과 기타의 서술정보로 구성되어 있습니다.

2) 재무제표에 대한 경영진의 책임

경영진은 대한민국의 회계처리기준에 따라 이 요약분기연결재무제표를 작성하고 공정하게 표시할 책임이 있으며, 부정이나 오류에 의한 중요한 왜곡표시가 없는 요약분기연결재무제표를 작성하는데 필요하다고 결정한 내부통제에 대해서도 책임이 있습니다.

3) 감사인의 책임

본인의 책임은 상기 요약분기연결재무제표에 대하여 검토를 실시하고 이를 근거로 이 요약분기연결재무제표에 대하여 검토결과를 보고하는 데 있습니다.

본인은 대한민국의 분·반기재무제표 검토준칙에 따라 검토를 실시하였습니다. 검토는 주로 회사의 재무 및 회계담당자에 대한 질문과 분석적 절차, 기타의 검토절차에 의해 수행됩니다. 또한 검토는 회계감사기준에 따라 수행되는 감사보다 그 범위가 제한적이므로 이러한 절차로는 감사인이 감사에서 파악되었을 모든 유의적인 문제를 알게 될 것이라는 확신을 얻을 수 없습니다. 따라서 본인은 감사의견을 표명하지 아니합니다.

4) 검토결과

본인의 검토결과 상기 요약분기연결재무제표가 한국채택국제회계기준 제1034호 '중간재무보고'에 따라 중요성의 관점에서 공정하게 표시하지 않은 사항이 발견되지 아니하였습니다.

5) 기타사항

삼광글라스 주식회사의 2018년 3월 31일로 종료되는 보고기간의 분기연결재무제표는 현대회계법인이 검토하였으며, 2018년 5월 15일자 검토보고서에는 한정의견이 표명되었습니다. 한편 해당 감사인이 한정의견을 표명한 분기연결재무제표는 주석 44에서 기술되어 있는 조정사항을 반영하기 전의 재무제표이며 비교표시된 2019년 3월 31일로 종료되는 보고기간의 요약분기연결포괄손익계산서, 요약분기연결자본변동표 및 요약분기연결현금흐름표는 해당 조정사항이 반영된 재무제표입니다.

2018년 12월 31일 현재의 연결재무상태표, 동일로 종료하는 회계연도의 연결포괄손익계산서, 연결자본변동표 및 연결현금흐름표(이 검토보고서에는 첨부되지 않음)는 현대회계법인이 대한민국의 회계감사기준에 따라 감사하였고, 2019년 3월 19일의 감사보고서에서 적정의견을 표명하였습니다. 비교표시목적으로 첨부한 2018년 12월 31일 현재의 요약연결재무상태표는 위의 감사받은 재무상태표와 중요성의 관점에서 차이가 없습니다.

※ 재무제표 감사

1) 검토대상 재무제표

본인은 별첨된 삼광글라스 주식회사의 요약분기재무제표를 검토하였습니다. 동 요약분기재

무제표는 2019년 3월 31일 현재의 요약분기재무상태표, 동일로 종료되는 3개월 보고기간의 요약분기포괄손익계산서, 요약분기자본변동표 및 요약분기현금흐름표 그리고 유의적 회계 정책에 대한 요약과 기타의 서술정보로 구성되어 있습니다.

2) 재무제표에 대한 경영진의 책임

경영진은 대한민국의 회계처리기준에 따라 이 요약분기재무제표를 작성하고 공정하게 표시할 책임이 있으며, 부정이나 오류에 의한 중요한 왜곡표시가 없는 요약분기재무제표를 작성하는데 필요하다고 결정한 내부통제에 대해서도 책임이 있습니다.

3) 감사인의 책임

본인의 책임은 상기 요약분기재무제표에 대하여 검토를 실시하고 이를 근거로 이 요약분기재무제표에 대하여 검토결과를 보고하는데 있습니다.

본인은 대한민국의 분·반기재무제표 검토준칙에 따라 검토를 실시하였습니다. 검토는 주로 회사의 재무 및 회계담당자에 대한 질문과 분석적 절차, 기타의 검토절차에 의해 수행됩니다. 또한 검토는 회계감사기준에 따라 수행되는 감사보다 그 범위가 제한적이므로 이러한 절차로는 감사인이 감사에서 파악되었을 모든 유의적인 문제를 알게 될 것이라는 확신을 얻을 수 없습니다. 따라서 본인은 감사의견을 표명하지 아니합니다.

4) 검토결과

본인의 검토결과 상기 요약분기재무제표가 한국채택국제회계기준 제1034호 '중간재무보고'에 따라 중요성의 관점에서 공정하게 표시하지 않은 사항이 발견되지 아니하였습니다.

5) 기타사항

삼광글라스 주식회사의 2018년 3월 31일로 종료되는 보고기간의 분기재무제표는 현대회계법인이 검토하였으며, 2018년 5월 15일자 검토보고서에는 한정의견이 표명되었습니다. 한편 해당 감사인이 한정의견을 표명한 분기재무제표는 주석 44에서 기술되어 있는 조정사항을 반영하기 전의 재무제표이며 비교표시된 2019년 3월 31일로 종료되는 보고기간의 요약분기포괄손익계산서, 요약분기자본변동표 및 요약분기현금흐름표는 해당 조정사항이 반영된 재무제표입니다.

2018년 12월 31일 현재의 재무상태표, 동일로 종료하는 회계연도의 포괄손익계산서, 자본변동표 및 현금흐름표(이 검토보고서에는 첨부되지 않음)는 현대회계법인이 대한민국의 회계감사기준에 따라 감사하였고, 2019년 3월 19일의 감사보고서에서 적정의견을 표명하였습니다. 비교표시목적으로 첨부한 2018년 12월 31일 현재의 요약재무상태표는 위의 감사받은 재무상태표와 중요성의 관점에서 차이가 없습니다.

나. 감사일정

1) 1분기감사 : 2019.04.29 ~ 2019.05.10 (242시간)

VI. 이사회 등 회사의 기관에 관한 사항

1. 이사회에 관한 사항

가. 이사회 구성 개요

보고서 제출일 현재 상근이사 3명(이복영 사내이사, 권영만 사내이사, 이원준 사내이사), 비상근이사 1명(조동석 사외이사) 총 4명으로 구성되어 있으며 이사회내 위원회는 해당사항이 없습니다. 각 이사의 세부내역은 VIII.임원 및 직원등에 관한 사항을 참고하시기 바랍니다.

이사회는 주주와 이해관계자들의 이익을 대변하는 동시에 회사의 지속적인 성장을 목표로 법령과 정관에서 정한 사항 및 회사의 업무진행에 관한 중요한 사항을 결의하고 이사 및 경영진의 직무집행을 감독하고 있습니다. 2018년에 이사회규정을 개정하여 글로벌 기업으로서 전문적이고 독립적인 이사회 감독 아래 경영진의 투명한 책임경영을 강화할 수 있는 기틀을 마련하였습니다.

이사회는 매 격월로 개최되는 정기이사회뿐 아니라 이사회 의결이 필요한 사항이 발생시 수시로 개최되며, 이사회 의장 또는 이사회에서 달리 정한 이사가 소집합니다. 결의는 관계 법령에서 달리 정하는 경우를 제외하고 이사 과반수의 출석과 출석이사 과반수의 찬성으로 하고 있습니다.

나. 중요의결사항 등

회차	개최일자	의안내용	가결여부	사외이사	사내이사				
				조동석 (출석률: 100%)	이복영 (출석률: 100%)	이정희 (출석률: 0%)	이원준 (출석률: 100%)	권영만 (출석률: 100%)	
1	2019.01.24	제52기(2018.1.1~2018.12.31) 내부결산 승인의 건 (별도 재무제표)	가결	찬성	찬성	불참	-	-	
2	2019.01.24	한국증권금융 추가담보 설정 및 만기 연장의 건	가결	찬성	찬성	불참	-	-	
3	2019.01.24	유연탄 공급계약 체결의 건	가결	찬성	찬성	불참	-	-	
4	2019.02.07	제52기(2018.1.1~2018.12.31) 내부결산 승인의 건 (연결 재무제표)	가결	찬성	찬성	불참	-	-	
5	2019.02.12	자기주식취득 신탁계약 체결 결정의 건	가결	찬성	찬성	불참	-	-	
6	2019.02.19	제52기 정기 주주총회 소집 및 부의안건 승인의 건	가결	찬성	찬성	불참	-	-	
7	2019.02.19	제52기 현금배당 결정의 건	가결	찬성	찬성	불참	-	-	
8	2019.02.19	제52기 영업보고서 승인의 건	가결	찬성	찬성	불참	-	-	
9	2019.02.27	제52기 정기 주주총회 소집일 변경의 건	가결	찬성	찬성	불참	-	-	
10	2019.03.28	동일인 등 출자 계열회사와의 상품용역거래 변경의 건	가결	찬성	찬성	-	찬성	찬성	
11	2019.03.28	동일인 등 출자 계열회사와의 상품용역거래 승인의 건	가결	찬성	찬성	-	찬성	찬성	
12	2019.03.28	유연탄, 우드펠릿 공급계약 체결의 건	가결	찬성	찬성	-	찬성	찬성	

다. 이사회 독립성

(1) 이사회 구성원 및 선임에 관한 사항

보고서 제출일 현재 이사회 구성원 중 3명의 사내이사과 1명의 사외이사는 이사회 추천으로 주주총회에서 선임되었으며, 사외이사 선임시 회사와의 독립성 여부, 법상 자격요건 등을 포함한 '사외이사 자격요건 확인서'를 한국거래소에 제출하고 있습니다. 또한 사외이사의

전문성 강화를 위해 이사회뿐만 아니라 정기적인 미팅을 통해 사외이사의 역할 수행에 도움을 주고자 노력하고 있습니다.

보고서 제출일 현재 이사회의 구성 등은 아래를 참조하시기 바랍니다.

성명	추천인	주요경력	활동분야	회사와의 거래	최대주주 및 주요주주와 기타이해관계	결격요건 여부	비고
이복영	이사회	(주)유니드 대표이사, 동양제철화학(주) 대표이사	사내이사 (업무총괄)	해당사항 없음	최대주주 본인	결격요건 없음	2006.03.16 신규 선임, 이사회 의장
조동석	이사회	의정부지검 차장검사, 서울고등검찰청 검사, 현)법무법인 길도 대표	사외이사	해당사항 없음	해당사항 없음	결격요건 없음	2014.03.07 신규 선임
권영만	이사회	삼광글라스 임원, 이테크건설 임원	사내이사 (업무총괄)	해당사항 없음	계열회사 임원	결격요건 없음	2019.03.27 신규선임
이원준	이사회	인디애나주립대 커뮤니케이션학과 Bank Of America 근무 현 삼광글라스 경영관리본부장	사내이사 (업무총괄)	해당사항 없음	혈족1촌	결격요건 없음	2019.03.27 신규선임

※ 이사회현황: 제출일 현재 (2019.05.15) 기준임.

※ 2019년 3월 27일 이정희 사내이사가 사임하였고, 주주총회를 통해 이원준, 권영만 사내 이사가 신규 선임되었습니다.

(2) 사외이사후보추천위원회

당사는 보고서 작성기준일 현재 사외이사후보추천위원회를 구성하고 있지 않습니다.

라. 사외이사의 전문성

당사는 보고서 작성기준일 현재 사외이사를 대상으로 교육을 실시하거나 위탁교육 등 외부 기관이 제공하는 교육을 이수하도록 한 바 없습니다.

이사회 지원조직 현황

부서(팀)명	직원수(명)	직위(근속연수)	주요 활동내역
경영기획팀	4	부장(16년 4개월) 차장(12년) 대리(7년 3개월) 대리(6년 4개월)	이사회 개최, 경영현황 서면보고 및 기타 이슈사항 수시 보고

사외이사 교육 미실시 내역

사외이사 교육 실시여부	사외이사 교육 미실시 사유
미실시	당사의 사외이사는 과거 법조인의 경력을 갖고 있으며 현 법무법인 대표로서 사외이사 업무를 수행하는데 전문성은 충분하다고 판단되어 미실시하였습니다

2. 감사제도에 관한 사항

가. 감사에 관한 사항

성명	추천인	활동분야	회사와의 거래	최대주주 및 주요주주와 기타이해관계
유정석	이사회	상근감사	해당사항 없음	해당사항 없음
안찬규	이사회	비상근감사	해당사항 없음	해당사항 없음

※감사 현황: 제출일 현재 (2019.05.15) 기준임

(1) 감사의 인적사항

성명	성별	출생년월	직위	등기임원 여부	상근 여부	담당 업무	주요경력	소유 주식수	재직기간	임기 만료일
유정석	남	1944.10	감사	등기임원	상근	감사	인천대학교 동북아통상대학 경영전략 전공 석좌교수	-	1년 2개월	2021.03.30
안찬규	남	1956.06	감사	등기임원	비상근	감사	두산건설(주) 전무, (주)한화건설 상무	-	2년 2개월	2020.03.09

※감사 현황: 제출일 현재 (2019.05.15) 기준임

나. 감사위원회 위원의 독립성

(1) 감사위원회(감사)설치여부,구성방법 등

- ① 감사위원회 설치 : 해당사항 없음
- ② 감사는 2명으로 구성 : 상근 1명, 비상근 1명

(2) 감사의 감사 업무에 필요한 경영정보 접근을 위한 내부장치 마련여부

감사는 회계와 업무를 감사하며 이사회 및 타 부서로부터 독립된 위치에서 업무를 수행하고 있습니다. 감사는 필요시 회사로부터 영업에 관한 사항을 보고받을 수 있으며 감사인으로서의 독립성을 충분히 확보하고 있습니다. 또한 감사의 감사업무에 필요한 경영정보접근을 위하여 당사는 2018년에 감사직무규정을 개정하여 감사업무의 독립성을 유지하고 있습니다.

※ 감사직무규정 제2조 : 감사의 직무

- ① 관계법령, 정관에서 정하는 사항에 대한 감사
- ② 이사의 직무수행에 대한 감사
- ③ 회계감사
- ④ 진정사항의 처리
- ⑤ 대표이사가 별도로 의뢰하는 사항에 대한 감사

※ 감사직무규정 제11조 : 감사인의 권한

- ① 감사는 이사에 대하여 영업에 대한 보고를 요구하거나 회사의 업무와 재산상태를 조사할 수 있다
- ② 감사는 이사가 법령 또는 정관에 위반되는 행위를 하여 회사에 회복 될 수

없는 손해가 생길 우려가 있는 경우에는 그 행위를 중지할 것을 요구할 수 있다

- ③ 감사인은 감사상 필요한 때에는 다음 각호의 권한을 가진다
 - 1) 관계자의 출석, 답변요구
 - 2) 제장부, 증빙서, 물품, 통계자료 및 관계서류의 제출
 - 3) 창고, 금고, 장부 및 물품의 봉인
 - 4) 컴퓨터, 메일 및 개인보관문서 등의 열람(직원 사전 동의 필)
 - 5) 거래업체 조사협조 및 관련자료의 요청
 - 6) 기타 필요한 사항의 요구
- ④ 현장에서 증거인멸 및 자료의 왜곡이 심각히 발생되고 있거나, 발생될 우려가 있을 시, 감사는 대표이사에게 피감사인의 담당업무로부터 일시적인 배제 등을 요청 할 수 있다
- ⑤ 전항의 권한행사는 구두 또는 서면으로 할 수 있다

다. 주요활동내역

회차	개최일자	의안내용	가결여부
1	2019.01.24	제52기(2018.1.1~2018.12.31) 내부결산 승인의 건 (별도 재무제표)	가결
2	2019.01.24	한국증권금융 추가담보 설정 및 만기 연장의 건	가결
3	2019.01.24	유연탄 공급계약 체결의 건	가결
4	2019.02.07	제52기(2018.1.1~2018.12.31) 내부결산 승인의 건 (연결 재무제표)	가결
5	2019.02.12	자기주식취득 신탁계약 체결 결정의 건	가결
6	2019.02.19	제52기 정기 주주총회 소집 및 부의안건 승인의 건	가결
7	2019.02.19	제52기 현금배당 결정의 건	가결
8	2019.02.19	제52기 영업보고서 승인의 건	가결
9	2019.02.27	제52기 정기 주주총회 소집일 변경의 건	가결
10	2019.03.28	동일인 등 출자 계열회사와의 상품용역거래 변경의 건	가결
11	2019.03.28	동일인 등 출자 계열회사와의 상품용역거래 승인의 건	가결
12	2019.03.28	유연탄, 우드펠릿 공급계약 체결의 건	가결

라. 감사의 전문성

당사는 보고서 작성기준일 현재 감사를 대상으로 교육을 실시하거나 위탁교육 등 외부기관 이 제공하는 교육을 이수하도록 한 바 없습니다.

감사 교육 미실시 내역

감사 교육 실시여부	감사 교육 미실시 사유
미실시	당사의 감사는 현재 인천대학교 동북아통상대학 경영전략 전공 석좌교수로 감사 업무를 수행하는데 전문성은 충분하다고 판단되어 미실시하였습니다.

감사 지원조직 현황

부서(팀)명	직원수(명)	직위(근속연수)	주요 활동내역
감사팀	1	부장(7개월)	내부회계관리제도 관련 제반 활동

마. 준법지원인 선임 현황

성명	성별	생년월일	직위	부서	주요경력
김현수	남	1983.02	팀장	법무팀	연세대학교 졸업 사법시험 합격(51회)

※ 자격요건 : 상법 제542조의13 제5항 제1호에 의거 "변호사 자격을 가진 사람"

※ 이사회 결의일 : 2018년 5월 3일

※ 임 기 : 2018년 5월 3일 ~ 2021년 5월 3일

준법지원인 지원조직 현황

부서(팀)명	직원수(명)	직위(근속연수)	주요 활동내역
법무팀	2	과장(1년 2개월), 주임(3년 2개월)	일상적인 준법지원을 위한 상시적인 법률자문업무 , 계약서 사전심사 및 소송업무 수행

3. 주주의 의결권 행사에 관한 사항

가. 투표제도

당사는 집중투표제, 서면투표제, 전자투표제를 채택하지 않고 있습니다.

나. 소수주주권

당사는 소수주주권이 행사된 사항이 없습니다.

다. 경영권 경쟁

당사는 경영지배권에 관하여 경쟁이 있었던 경우가 없습니다.

VII. 주주에 관한 사항

가. 최대주주 및 특수관계인의 주식소유 현황

(기준일 : 2019.03.31)

(단위 : 주, %)

성명	관계	주식의 종류	소유주식수 및 지분율				비고
			기 초		기 말		
			주식수	지분율	주식수	지분율	
이복영	최대주주 본인	보통주식	1,076,600	22.18	1,076,600	22.18	-
이원준	혈족1촌	보통주식	429,200	8.84	429,200	8.84	-
이우성	혈족1촌	보통주식	296,052	6.10	296,052	6.10	-
(주)유니드	계열회사	보통주식	293,000	6.04	293,000	6.04	-
이정현	혈족1촌	보통주식	103,000	2.12	103,000	2.12	-
권영만	발행회사임원	보통주식	1,000	0.02	1,000	0.02	-
계		보통주식	2,198,852	45.30	2,198,852	45.30	-
		종류주식	-	-	-	-	-

나. 최대주주의 주요경력 및 개요

성명	주요경력	경력 또는 겸임현황
이복영	*서울대 법학 *동양제철화학(주) 대표이사('01.5~'05.6) *삼광글라스(주) 대표이사 회장('05.7~현재)	*(주)이테크건설 대표이사 *군장에너지 사내이사 *에스엠지에너지 사내이사

다. 최대주주의 최대주주(법인 또는 단체)의 개요

- 해당사항 없음

라. 최대주주 변동내역

- 해당사항 없음

마. 주식 소유현황

(기준일 : 2019.03.31)

(단위 : 주)

구분	주주명	소유주식수	지분율	비고
5% 이상 주주	이복영	1,076,600	22.18	-
	이원준	429,200	8.84	-
	이우성	296,052	6.10	-
	(주)유니드	293,000	6.04	-
우리사주조합		-	-	-

바.주식 사무

정관상 신주인수권의 내용	정관 10조-①주주배정,제3자배정,일반공모 ②일반공모 유형(불특정다수배정,우리사주조합 우선배정 후 불특정다수배정,주주우선공모, 사전에 정한 일정한 청약자 그룹 우선공모		
결산일	12월 31일	정기주주총회	2019.03.27
주주명부폐쇄시기	매년 1월 1일부터 1월 31일까지 (기준일: 매년 12월 31일)		
주권의 종류	일주권/오주권/일십주권/오십주권/일백주권/오백주권 /일천주권/일만주권(8종)		
명의개서대리인	한국예탁결제원 (서울 영등포구 여의나루로 4길 23 T:3774-3000)		
주주의 특전	없음	공고방법	회사 인터넷 홈페이지 (홈페이지 공고 불가시 매일경제신문)

사.주가 및 주식거래실적

-,국내증권시장

(단위 : 원, 주)

구분(보통주식)		2018년 10월	2018년 11월	2018년 12월	2019년 1월	2019년 2월	2019년 3월
주가	최 고	36,600	35,350	29,200	34,450	42,000	41,900
	최 저	27,550	28,000	27,750	29,100	33,750	39,000
	평균주가	33,655	29,827	28,337	32,273	37,638	40,380
일거래량	최 고	27,565	19,932	16,369	12,641	46,210	34,304
	최 저	1,641	3,023	1,079	3,198	3,275	5,443
월간거래량		244,792	173,811	90,820	143,094	350,532	289,777

※ 종가기준

아. 소액주주현황

(기준일 : 2018.12.31)

(단위 : 주)

구 분	주주		보유주식		비 고
	주주수	비율	주식수	비율	
소액주주	3,291	99.64%	2,067,619	42.59%	-

※ 소액주주 : 최대주주의 특수관계인을 제외하고 발행주식 총수의 100분의 1에 미달하는 주식을 보유한 주주로, 주주명부를 기준(2018.12.31)으로 작성

VIII. 임원 및 직원 등에 관한 사항

1. 임원 및 직원의 현황

가. 임원의 현황

(기준일 : 2019.03.31)

(단위 : 주)

성명	성별	출생년월	직위	등기임원 여부	상근 여부	담당 업무	주요경력	소유주식수		최대주주와의 관계	재직기간	임기 만료일
								의결권 있는 주식	의결권 없는 주식			
이복영	남	1947.08	대표이사 회장	등기임원	상근	총괄	(주)유니드 대표이사 동양제철화학(주) 대표이사	1,076,600	-	본인	13년 9개월	2021.03.30
권영만	남	1958.06	사내이사 전무	등기임원	상근	총괄	송산고등학교 교사 삼광글라스(주) 상무 (주)이테크건설 전무,	1,000	-	해당사항 없음	1개월	2022.03.27
이원준	남	1984.06	사내이사 전무	등기임원	상근	경영관리본부장	인디애나주립대 커뮤니케이션학과 Bank Of America 근무	429,200	-	혈족1촌	8년 3개월	2022.03.27
조동석	남	1954.03	사외이사	등기임원	비상근	사외이사	의정부지검 차장검사 서울고등검찰청 검사 현)법무법인 길도 대표	-	-	해당사항 없음	5년 1개월	2020.03.09
유정석	남	1944.10	감사	등기임원	상근	감사	인천대학교 동북아통상대학 경영전략 전공 석좌교수	-	-	해당사항 없음	1년	2021.03.30
안찬규	남	1956.06	감사	등기임원	비상근	감사	두산건설(주) 전무 (주)한화건설 상무	-	-	해당사항 없음	2년 1개월	2020.03.09
이정희	남	1960.07	사장	미등기임원	상근	총괄	한양대학교 화학공학과 LG생활건강 법인장 해태음료 대표이사	6,700	-	해당사항 없음	1년 4개월	-
한건희	남	1964.02	상무	미등기임원	상근	논산공장 공장장	중앙대 기계공학과 OCI(동양제철화학) 근무	-	-	해당사항 없음	5년 2개월	-
김정환	남	1962.02	상무	미등기임원	상근	천안공장 공장장	서울산업대 기계공학과	-	-	해당사항 없음	15년 7개월	-
이광수	남	1965.07	상무	미등기임원	상근	패키지사업본부장	(주)이테크건설 상무 OCI(동양제철화학) 근무	-	-	해당사항 없음	2년 5개월	-
임광빈	남	1966.12	상무	미등기임원	상근	해외사업본부장	Hurom 본부장 삼성물산 근무	-	-	해당사항 없음	1년 11개월	-
이윤석	남	1969.05	상무보	미등기임원	상근	국내영업팀	한양대 자원공학과 두산테크팩 근무	-	-	해당사항 없음	16년 3개월	-
정구승	남	1969.09	상무보	미등기임원	상근	경영관리본부	국민대 경제학과 OCI(동양제철화학) 근무	-	-	해당사항 없음	17년 4개월	-
문병도	남	1960.12	전무	미등기임원	상근	경영관리본부	고려대 무역학과 OCI(동양제철화학) 전무	-	-	해당사항 없음	신규선임	-

※ 재직기간 : 입사일~작성 기준일(2019.03.31) 기준

※ 임원현황 : 제출일 현재 (2019.05.15) 기준임

※ 2019년 3월 27일 이정희 사내이사가 사임하였고, 주주총회를 통해

이원준, 권영만 사내이사가 신규 선임되었습니다.

나. 직원의 현황

(기준일 : 2019.03.31)

(단위 : 백만원)

사업부문	성별	직원 수				합 계	평균 근속연수	연간급여 총액	1인평균 급여액	비고
		기간의 정함이 없는 근로자		기간제 근로자						
		전체	(단시간 근로자)	전체	(단시간 근로자)					
본사(기타사업)	남	79	-	-	-	79	6.1	1,043	13	-
본사(기타사업)	여	18	-	4	-	22	5.2	199	9	-
터미널(기타사업)	남	2	-	1	-	3	9.0	41	14	-
터미널(기타사업)	여	-	-	1	-	1	5.0	7	7	-
천안유리(유리사업)	남	126	-	9	-	135	8.5	1,539	11	-
천안유리(유리사업)	여	3	-	-	-	3	11.0	30	10	-
천안캔(캔사업)	남	112	-	-	-	112	7.4	1,301	12	-
천안캔(캔사업)	여	3	-	-	-	3	9.3	35	12	-
논산(유리사업)	남	151	-	4	-	155	11.6	1,887	12	-
논산(유리사업)	여	3	-	-	-	3	9.0	28	9	-
대구(캔사업)	남	32	-	-	-	32	15.8	423	13	-
대구(캔사업)	여	2	-	-	-	2	3.0	20	10	-
총계	남	502	-	14	-	516	9.7	6,233	12	-
총계	여	29	-	5	-	34	7.1	319	9	-
합 계		531	-	19	-	550	8.3	6,552	12	-

※ 인원 : 등기임원 제외, 미등기임원 포함 / 급여총액 : 퇴사자 등 모든인원의 총임금

다. 미등기임원 보수 현황

(기준일 : 2019.03.31)

(단위 : 백만원)

구분	인원수	연간급여 총액	1인평균 급여액	비고
미등기임원	8	268	34	-

2. 임원의 보수 등

당사는 상법 제388조, 415조 및 당사 정관에 의거하여 이사 및 감사의 보수한도를 주주총회의 결의로서 정하고 있으며 2019년 3월 27일 정기주주총회를 통하여 제53기 이사의 보수한도를 7억원, 감사의 보수한도를 5천만원으로 정했습니다.

당분기 중 세부 지급내역은 다음과 같습니다.

가. 주주총회 승인금액

<이사·감사 전체의 보수현황>

1) 주주총회 승인금액

(단위 : 백만원)

구분	인원수	주주총회 승인금액	비고
이사	3	700	-
감사	2	50	-

2) 보수지급금액

(1) 이사·감사 전체

(단위 : 백만원)

인원수	보수총액	1인당 평균보수액	비고
6	68	11	-

(2) 유형별

(단위 : 백만원)

구분	인원수	보수총액	1인당 평균보수액	비고
등기이사 (사외이사, 감사위원회 위원 제외)	3	50	17	-
사외이사 (감사위원회 위원 제외)	1	9	9	-
감사위원회 위원	-	-	-	-
감사	2	9	5	-

※ 등기임원 기준임

※ 주주총회 이사보수 승인금액 7억원 : 사내이사, 사외이사 통합

<이사·감사의 개인별 보수현황>

1) 개인별 보수지급금액

(단위 : 백만원)

이름	직위	보수총액	보수총액에 포함되지 않는 보수
-	-	-	-

※ 이사 및 감사에게 지급한 개인별 보수가 5억원 미만이므로 해당사항이 없습니다.

2) 산정기준 및 방법

- 해당사항 없음

나. 주식선택권의 부여 및 행사현황

- 해당사항 없음

IX. 계열회사 등에 관한 사항

가. 회사가 속해있는 기업집단

당사는 독점규제 및 공정거래에 관한 법률에 의해 지정된 오씨아이 기업집단에 속해 있으며, 보고서 제출일 전일 현재 소속 회사의 현황은 다음과 같습니다.

구분	회사명	업종	사업자등록번호	비고
상장 (4개)	OCI(주)	화합물 및 화학제품 제조	506-81-00069	유가증권시장 상장
	(주)유니드	화합물 및 화학제품 제조	104-81-24846	유가증권시장 상장
	삼광글라스(주)	비금속 광물제품 제조	214-81-89700	유가증권시장 상장
	(주)이테크건설	종합 건설	214-81-89369	코스닥 상장
비상장 (15개)	(주)디씨알이	도시개발업 및 부동산개발	121-81-90282	-
	OCI 정보통신(주)	정보시스템 개발, 운영	104-81-41995	-
	OCI SE(주)	증기 및 온수공급 발전전기업	401-81-47852	-
	OCI 스페셜티(주)	태양광산업 관련 소재 제조 및 판매	312-86-08587	-
	OCI 파워(주)	태양광 발전업	104-86-44532	-
	행복도시태양광발전소(주)	태양광 발전업	144-81-11053	-
	시민햇빛발전소(주)	태양광건설 자문	627-81-00783	-
	OCI-Ferro(주)	요업제품등의 제조	104-81-67850	-
	비앤오바이오(주)	전문, 과학 및 기술서비스업, 의약품 연구개발 외	209-86-01051	-
	(주)유니드글로벌상사	도매 및 상품중개	104-81-29104	-
	(주)유니드LED	사파이어 잉곳, 웨이퍼 제조업	104-86-34922	-
	SG개발(주)	부동산업	401-81-44627	-
	(주)쿼츠테크	태양전지 단결정 Silicon wafer제조를 위한 석영도가니 생산	403-81-52370	-
	군장에너지(주)	열병합 발전	401-81-20998	-
	SMG에너지(주)	증기 및 온수공급, 발전전기업	401-81-56346	-
총 19개사				

나. 계통도

보고서 제출일 전일 현재, 오씨아이 기업집단의 주요 계통도는 다음과 같습니다.

출자자 피출자자	OCI(주)	OCI 파워(주)	삼광글라스(주)	(주)이테크건설	군장에너지(주)	(주)유니드 글로벌상사	(주)유니드
OCI(주)	-	-	-	-	-	-	0.42%
OCI 스페셜티(주)	78.07%	-	-	-	-	-	-
OCI-Ferro(주)	50.00%	-	-	-	-	-	-
OCI 정보통신(주)	100.00%	-	-	-	-	-	-
(주)디씨알이	100.00%	-	-	-	-	-	-
OCI SE(주)	100.00%	-	-	-	-	-	-
OCI 파워(주)	100.00%	-	-	-	-	-	-
행복도시태양광발전소(주)	40.00%	-	-	-	-	-	-
시민햇빛발전소(주)	-	100.00%	-	-	-	-	-
비앤오바이오(주)	50.00%	-	-	-	-	-	-
(주)유니드	-	-	-	-	-	25.06%	-

(주)유니드LED	-	-	-	-	-	17.04%	69.00%
삼광글라스(주)	-	-	-	-	-	-	6.04%
SG개발(주)	-	-	34.30%	35.88%	29.82%	-	-
(주)이테크건설	-	-	30.71%	6.28%*	-	-	7.32%
(주)퀴츠테크	-	-	-	-	97.62%	-	-
군장에너지(주)	-	-	25.04%	47.67%	-	-	-
SMG에너지(주)	-	-	-	18.13%	81.87%	-	-

* 자사주식

다. 당사 임원의 겸직현황

성명	회사명	직책	비고
이복영	이테크건설	대표이사	2018.03.16 중임
	군장에너지	사내이사	2018.03.09 중임
	에스엠지에너지	사내이사	2017.03.13 중임
안찬규	이테크건설	대표이사	2016.05.17 신임
권영만	이테크건설	경영지원실 전무	-
이원준	상해개량가구용품 유한공사	동사장(법인장)	2014.12.19 신임

라. 타법인출자 현황

(기준일 : 2019.03.31)

(단위 : 백만원, 주, %)

법인명	최초취득일자	출자 목적	최초취득금액	기초잔액			증가(감소)			기말잔액			최근사업연도 재무현황	
				수량	지분율	장부 가액	취득(처분)		평가 손익	수량	지분율	장부 가액	총자산	당기 순손익
							수량	금액						
(주)이테크건설	2005.06.23	경영참여	5,940	860,000	31%	85,369	-	-	1,287	860,000	31%	86,657	1,912,964	71,127
군장에너지주	2006.01.19	경영참여	13,036	2,607,100	25%	103,099	-	-	1,499	2,607,100	25%	104,598	1,358,652	65,014
에스지개발주	2011.11.19	경영참여	19,550	3,910,000	34%	19,518	-	-	-	3,910,000	34%	19,518	139,825	41
상해개량가구 용품유한공사	2015.04.08	경영참여	2,708	-	100%	2,708	-	-	-	-	100%	2,708	6,495	-1,357
합 계				7,377,100	-	210,694	-	-	2,786	7,377,100	-	213,481	3,417,936	134,825

※ 상기 출자법인중 관계기업투자주식의 증가(감소)내역은 지분법평가에 따른 증감내역이며, 종속기업투자주식의 증가(감소)내역은 연결범위 변동에 따른 증감내역입니다.

X. 이해관계자와의 거래내용

(해당사항 없음)

XI. 그 밖에 투자자 보호를 위하여 필요한 사항

1. 주주총회 의사록 요약

주총일자	안 건	진 행 내 용	비고
제52기 정기주주총회 -2018사업년도 -2019.3.27	- 보고사항: 1. 감사의 감사보고 2. 영업보고 3. 내부회계관리제도 운영실태보고 4. 외부감사인 선임보고 - 결의사항: 1. 제52기 재무제표 및 이익잉여금처분계산서(안) 승인의 건 2. 정관 일부 변경의 건 3. 이사 선임의 건 4. 이사보수한도 승인의 건 5. 감사보수한도 승인의 건	- 결의사항: 1. 연결 및 별도 재무제표 승인 (이익잉여금처분계산서(안) 포함) 2. 발행할 주식 총수 변경, 회사 홈페이지 변경 등 3. 사임1명, 이사 선임 2명 4. 2019년 보수승인:7억원 5. 2019년 보수승인:5천만원	-

2. 우발채무에 관한 사항

(1) 중요한 소송사건

구분	내용
소제기일	- 2018.04.27.
소송 당사자	- 원고 : 삼광글라스(주) - 피고 : 공정거래위원회
소송의 내용	- 하도급법 위반을 이유로 공정위에서 시정명령 및 과징금 1,572백만원 납부명령 - 당사는 위 처분이 부당함을 주장하며 본 건 소송제기
소송가액	- 624,000,000원
진행상황	- 2018.12.13 당사, 고등법원 승소(시정명령 일부 및 과징금 전부 취소) ※ 2019.04.24 대법원 최종 승소 확정 ※ 과징금 1,572백만원 환급 완료

구분	내용
소제기일	- 2018.05.03.
소송 당사자	- 원고 : 삼광글라스(주) - 피고 : 공정거래위원회
소송의 내용	- 부당지원행위를 이유로 공정위에서 시정명령 및 과징금 1,218백만원 납부명령 - 당사는 위 처분이 부당함을 주장하며 본 건 소송제기
소송가액	- 456,000,000원
진행상황	- 행정소송 2심(서울고등법원) 진행 중 - 2019.03.14. 5회차 변론기일 진행

(2) 견질 또는 담보용 어음·수표 현황

(기준일 : 2019.03.31)

(단위 : 원)

제출처	매수	금액	비고
은행	-	-	-
금융기관(은행제외)	-	-	-
법인	-	-	-
기타(개인)	-	-	-

견질 또는 담보용어음, 수표 현황은 해당사항 없습니다.

(3) 기타의 우발채무 등

1) 약정사항

(단위 : 천원, US\$)

구분	통화	2019.03.31	2018.12.31	금융기관
L/C개설	USD	15,000,000	15,000,000	KEB하나은행(주1)
전자외상매출채권담보대출	KRW	45,000,000	45,000,000	신한은행
산업시설자금대출한도	KRW	151,702,000	151,702,000	산업은행(주2)
시설자금대출한도	KRW	80,000,000	80,000,000	KEB하나은행(에스지개발)
원화지급보증	KRW	8,570,000	8,570,000	KEB하나은행
B2B대출한도	KRW	3,600,000	3,600,000	우리은행
외화지급보증	USD	23,400,000	23,400,000	신한은행(주3)
파생상품(통화스왑)	USD	3,800,000	3,800,000	신한은행
파생상품(통화선도)	USD	10,000,000	10,000,000	신한은행

(주1) 당분기말 현재 L/C개설과 관련하여 사용한 금액은 USD 10,520천달러이며, 전기말 현재 L/C개설과 관련하여 사용한 금액은 USD 9,319천달러 입니다.

(주2) 산업은행에 시설자금 대출 약정액으로 최초승인금액인 151,702백만원에서 90,500백만원을 차입하고 있습니다.

(주3) 당분기말 현재 신한은행 Guaranteed Floating Rate Notes (USD 23,000,000) 에 대해 신한은행으로부터 지급보증을 받고 있습니다.

2) 타인으로부터 제공받은 지급보증 내용

당분기말 현재 연결회사가 타인으로부터 제공받은 지급보증의 내용은 다음과 같습니다.

(단위 : 천원)

제공자	보증기간	보증금액	보증내용
KEB하나은행	2018년 12월 29일부터 2019년 12월 29일까지	8,570,000	기업지방이전보조금 반환 지급보증
합계		8,570,000	

3. 제재현황 및 그 밖의 사항

가. 제재현황

- 해당사항 없음

나. 작성일 기준 이후 발생한 주요사항

- 해당사항 없음

다. 직접금융 자금의 사용

- 해당사항 없음

4. 단기매매차익 미환수 현황

- 해당사항 없음

5. 공모 및 사모펀드의 사용내역

- 해당사항 없음

6. 합병등 전후의 재무사항 비교표

- 해당사항 없음

7. 외국지주회사의 자회사 현황

- 해당사항 없음

8. 유동성 및 자금조달에 관한 사항

(1) 유동성에 관한 사항

연결회사는 2019년 1분기에 현금 및 현금성 자산이 564백만원 감소하였으며, 2019년 1분기 현재 회사의 현금 및 현금성 자산은 11,061백만원입니다.

(2) 자금조달에 관한 사항

(단위 : 백만원)

조달원천(2019년 1분기)	기초잔액	증가	연결범위변동	감소	기말잔액	비고
은행	316,680	14,071	514	20,363	310,902	
회사채(사모)	55,544	505	-	-	56,050	
관계사차입금	-	-	-	-	-	
총계	372,224	14,576	514	20,363	366,952	
조달원천(2018년 기말)	기초잔액	증가	연결범위변동	감소	기말잔액	비고
은행	340,386	88,208	(850)	111,064	316,680	
회사채(사모)	57,341	19,074	-	20,871	55,544	
관계사차입금	-	-	-	-	-	
총계	397,727	107,282	(850)	131,935	372,224	

2019년 1분기 자금조달은 은행권에서 14,071백만원을 조달하였으며, 은행차입금 중 20,363백만원을 상환하였습니다. 또한 2019년 1분기 회사채의 감소금액은 0백만원입니다. 2019년 1분기 잔액은 전년대비 5,272백만원 감소한 366,952백만원 입니다.

9. 부외거래에 관한 사항

- 해당사항 없음

10. 결산일 이후에 발생한 중요한 사항

당사는 인천공장 부지를 계열사인 (주)디씨알이에 매각하기로 결정하고, 동 사항을 2019년 4월 29일에 공시하였습니다. 총 매각대금은 110,000,000천원이며, 동 거래에 따라, (주)디씨알이와 부동산 매매거래시 지급 받을 계약금과 중도금 35,000,000천원에 대한 이행을 위하여 당사가 보유하고 있는 에스지개발(주) 3,910,000주를 (주)디씨알이에게 담보로 제공하였습니다.

【 전문가의 확인 】

1. 전문가의 확인

(해당사항없음)

2. 전문가와의 이해관계

(해당사항없음)