

목 차

정 정 신 고 (보고)	1
【 대표이사 등의 확인 】	12
반 기 보 고 서	13
【 대표이사 등의 확인 】	14
I. 회사의 개요.....	15
1. 회사의 개요.....	15
2. 회사의 연혁.....	19
3. 자본금 변동사항.....	21
4. 주식의 총수 등	22
5. 의결권 현황.....	23
6. 배당에 관한 사항 등	24
II. 사업의 내용	25
III. 재무에 관한 사항	42
1. 요약재무정보	42
2. 연결재무제표	47
3. 연결재무제표 주식	52
4. 재무제표	115
5. 재무제표 주식	121
6. 기타 재무에 관한 사항.....	179
IV. 감사인의 감사의견 등	184
V. 이사의 경영진단 및 분석의견.....	188
VI. 이사회 등 회사의 기관에 관한 사항	189
1. 이사회에 관한 사항	189
2. 감사제도에 관한 사항.....	191
3. 주주의 의결권 행사에 관한 사항.....	193
VII. 주주에 관한 사항.....	194
VIII. 임원 및 직원 등에 관한 사항.....	196
1. 임원 및 직원의 현황	196
2. 임원의 보수 등	198
IX. 계열회사 등에 관한 사항.....	200
X. 이해관계자와의 거래내용.....	203
XI. 그 밖에 투자자 보호를 위하여 필요한 사항	204
【 전문가의 확인 】	208
1. 전문가의 확인.....	208
2. 전문가와의 이해관계.....	208

정정 신고 (보고)

2018년 11월 14일

1. 정정대상 공시서류 : 제52기 반기보고서
2. 정정대상 공시서류의 최초제출일 : 2018년 8월 14일
3. 정정사유 : 재고자산 평가충당금 설정 오류로 인한 재무제표 재작성,
 ※ 수정 된 내용은 이해관계자의 편의를 위해 '붉은 파란색'을 사용하였습니다.
4. 정정사항

항 목	정 정 전					정 정 후				
1. 회사의 개요 6. 배당에 관한 사항 - 주요배당지표	구 분	주식의 종류	당기 제52기 반기	전기 제51기	전전기 제50기	구 분	주식의 종류	당기 제52기 반기	전기 제51기	전전기 제50기
	주당액면가액(원)		5,000	5,000	5,000	주당액면가액(원)		5,000	5,000	5,000
	(연결)당기순이익(백만원)		-1,524	2,536	14,412	(연결)당기순이익(백만원)		-4,942	4,091	13,091
	(별도)당기순이익(백만원)		-4,470	-8,923	-2,032	(별도)당기순이익(백만원)		-8,011	-7,481	-3,353
	(연결)주당순이익(원)		-214	744	3,893	(연결)주당순이익(원)		-918	1,061	3,621
	현금배당금총액(백만원)		-	942	3,641	현금배당금총액(백만원)		-	942	3,641
	주식배당금총액(백만원)		-	-	-	주식배당금총액(백만원)		-	-	-
	(연결)현금배당성향(%)		-	26.1	19.3	(연결)현금배당성향(%)		-	18.2	20.7
	현금배당수익률(%)	보통주식	-	0.6	1.1	현금배당수익률(%)	보통주식	-	0.6	1.1
		종류주식	-	-	-	현금배당수익률(%)	종류주식	-	-	-
	주식배당수익률(%)	보통주식	-	-	-	주식배당수익률(%)	보통주식	-	-	-
		종류주식	-	-	-	주식배당수익률(%)	종류주식	-	-	-
	주당 현금배당금(원	보통주식	-	350	750	주당 현금배당금(원	보통주식	-	350	750
)	종류주식	-	-	-)	종류주식	-	-	-
	주당 주식배당(주)	보통주식	-	-	-	주당 주식배당(주)	보통주식	-	-	-
	종류주식	-	-	-	주당 주식배당(주)	종류주식	-	-	-	

<p>II. 사업의 내용</p> <p>1. 사업의 개요</p> <p>가. 사업부문별 요약</p> <p>재무현황</p>	<p>(1) 당반기 및 전반기 연결회사의 보고부문별 수익 및 성과는 다음과 같습니다.</p> <p>(2018.01.01 ~ 2018.06.30 기준)</p> <p style="text-align: right;">(단위:천원)</p> <table border="1"> <thead> <tr> <th>구분</th> <th>컨사업부문</th> <th>유리사업부문</th> <th>기타부문</th> <th>합계</th> </tr> </thead> <tbody> <tr> <td>매출액</td> <td>39,922,622</td> <td>84,317,929</td> <td>53,803,286</td> <td>178,043,837</td> </tr> <tr> <td>영업이익(손실)</td> <td>(3,683,716)</td> <td>(8,025,738)</td> <td>2,369,249</td> <td>(9,340,205)</td> </tr> <tr> <td>반기순이익(손실)</td> <td>(2,887,131)</td> <td>355,220</td> <td>1,007,426</td> <td>(1,524,485)</td> </tr> <tr> <td>감가상각비</td> <td>3,560,142</td> <td>11,091,434</td> <td>515,984</td> <td>15,167,560</td> </tr> </tbody> </table> <p>* 연결 재무제표 기준으로 작성되었습니다.</p>	구분	컨사업부문	유리사업부문	기타부문	합계	매출액	39,922,622	84,317,929	53,803,286	178,043,837	영업이익(손실)	(3,683,716)	(8,025,738)	2,369,249	(9,340,205)	반기순이익(손실)	(2,887,131)	355,220	1,007,426	(1,524,485)	감가상각비	3,560,142	11,091,434	515,984	15,167,560	<p>(1) 당반기 및 전반기 연결회사의 보고부문별 수익 및 성과는 다음과 같습니다.</p> <p>(2018.01.01 ~ 2018.06.30 기준)</p> <p style="text-align: right;">(단위:천원)</p> <table border="1"> <thead> <tr> <th>구분</th> <th>컨사업부문</th> <th>유리사업부문</th> <th>기타부문</th> <th>합계</th> </tr> </thead> <tbody> <tr> <td>매출액</td> <td>39,922,622</td> <td>84,317,929</td> <td>53,803,286</td> <td>178,043,837</td> </tr> <tr> <td>영업이익(손실)</td> <td>(3,683,716)</td> <td>(12,442,079)</td> <td>2,369,249</td> <td>(13,756,546)</td> </tr> <tr> <td>반기순이익(손실)</td> <td>(2,887,131)</td> <td>(3,062,461)</td> <td>1,007,426</td> <td>(4,942,166)</td> </tr> <tr> <td>감가상각비</td> <td>3,560,142</td> <td>11,091,434</td> <td>515,984</td> <td>15,167,560</td> </tr> </tbody> </table> <p>* 연결 재무제표 기준으로 작성되었습니다.</p>	구분	컨사업부문	유리사업부문	기타부문	합계	매출액	39,922,622	84,317,929	53,803,286	178,043,837	영업이익(손실)	(3,683,716)	(12,442,079)	2,369,249	(13,756,546)	반기순이익(손실)	(2,887,131)	(3,062,461)	1,007,426	(4,942,166)	감가상각비	3,560,142	11,091,434	515,984	15,167,560
	구분	컨사업부문	유리사업부문	기타부문	합계																																															
	매출액	39,922,622	84,317,929	53,803,286	178,043,837																																															
	영업이익(손실)	(3,683,716)	(8,025,738)	2,369,249	(9,340,205)																																															
	반기순이익(손실)	(2,887,131)	355,220	1,007,426	(1,524,485)																																															
	감가상각비	3,560,142	11,091,434	515,984	15,167,560																																															
	구분	컨사업부문	유리사업부문	기타부문	합계																																															
	매출액	39,922,622	84,317,929	53,803,286	178,043,837																																															
	영업이익(손실)	(3,683,716)	(12,442,079)	2,369,249	(13,756,546)																																															
	반기순이익(손실)	(2,887,131)	(3,062,461)	1,007,426	(4,942,166)																																															
감가상각비	3,560,142	11,091,434	515,984	15,167,560																																																
<p>(2017.01.01 ~ 2017.06.30 기준)</p> <p style="text-align: right;">(단위:천원)</p> <table border="1"> <thead> <tr> <th>구분</th> <th>컨사업부문</th> <th>유리사업부문</th> <th>기타부문</th> <th>합계</th> </tr> </thead> <tbody> <tr> <td>매출액</td> <td>40,304,675</td> <td>87,920,144</td> <td>17,368,587</td> <td>145,593,406</td> </tr> <tr> <td>영업이익(손실)</td> <td>(2,194,825)</td> <td>(2,220,292)</td> <td>266,268</td> <td>(4,148,849)</td> </tr> <tr> <td>반기순이익(손실)</td> <td>350,501</td> <td>3,332,051</td> <td>1,363,131</td> <td>5,045,683</td> </tr> <tr> <td>감가상각비</td> <td>2,423,704</td> <td>11,976,986</td> <td>1,895,914</td> <td>16,296,604</td> </tr> </tbody> </table> <p>* 연결 재무제표 기준으로 작성되었습니다.</p>	구분	컨사업부문	유리사업부문	기타부문	합계	매출액	40,304,675	87,920,144	17,368,587	145,593,406	영업이익(손실)	(2,194,825)	(2,220,292)	266,268	(4,148,849)	반기순이익(손실)	350,501	3,332,051	1,363,131	5,045,683	감가상각비	2,423,704	11,976,986	1,895,914	16,296,604	<p>(2017.01.01 ~ 2017.06.30 기준)</p> <p style="text-align: right;">(단위:천원)</p> <table border="1"> <thead> <tr> <th>구분</th> <th>컨사업부문</th> <th>유리사업부문</th> <th>기타부문</th> <th>합계</th> </tr> </thead> <tbody> <tr> <td>매출액</td> <td>40,304,675</td> <td>87,920,144</td> <td>17,368,587</td> <td>145,593,406</td> </tr> <tr> <td>영업이익(손실)</td> <td>(2,194,825)</td> <td>(821,975)</td> <td>266,268</td> <td>(2,750,532)</td> </tr> <tr> <td>반기순이익(손실)</td> <td>350,501</td> <td>4,422,738</td> <td>1,363,131</td> <td>6,136,370</td> </tr> <tr> <td>감가상각비</td> <td>2,423,704</td> <td>11,976,986</td> <td>1,895,914</td> <td>16,296,604</td> </tr> </tbody> </table> <p>* 연결 재무제표 기준으로 작성되었습니다.</p>	구분	컨사업부문	유리사업부문	기타부문	합계	매출액	40,304,675	87,920,144	17,368,587	145,593,406	영업이익(손실)	(2,194,825)	(821,975)	266,268	(2,750,532)	반기순이익(손실)	350,501	4,422,738	1,363,131	6,136,370	감가상각비	2,423,704	11,976,986	1,895,914	16,296,604	
구분	컨사업부문	유리사업부문	기타부문	합계																																																
매출액	40,304,675	87,920,144	17,368,587	145,593,406																																																
영업이익(손실)	(2,194,825)	(2,220,292)	266,268	(4,148,849)																																																
반기순이익(손실)	350,501	3,332,051	1,363,131	5,045,683																																																
감가상각비	2,423,704	11,976,986	1,895,914	16,296,604																																																
구분	컨사업부문	유리사업부문	기타부문	합계																																																
매출액	40,304,675	87,920,144	17,368,587	145,593,406																																																
영업이익(손실)	(2,194,825)	(821,975)	266,268	(2,750,532)																																																
반기순이익(손실)	350,501	4,422,738	1,363,131	6,136,370																																																
감가상각비	2,423,704	11,976,986	1,895,914	16,296,604																																																
<p>(2) 당반기말 및 전기말 현재 연결회사의 보고부문별 자산 및 부채는 다음과 같습니다.</p> <p>(2018.06.30 기준)</p> <p style="text-align: right;">(단위:천원)</p> <table border="1"> <thead> <tr> <th>구분</th> <th>컨사업부문</th> <th>유리사업부문</th> <th>기타부문</th> <th>합계</th> </tr> </thead> <tbody> <tr> <td>보고부문 총자산</td> <td>156,175,953</td> <td>437,111,869</td> <td>209,038,107</td> <td>802,325,929</td> </tr> <tr> <td>보고부문 총부채</td> <td>96,085,800</td> <td>189,135,088</td> <td>179,334,623</td> <td>464,555,511</td> </tr> </tbody> </table> <p>* 연결 재무제표 기준으로 작성되었습니다.</p>	구분	컨사업부문	유리사업부문	기타부문	합계	보고부문 총자산	156,175,953	437,111,869	209,038,107	802,325,929	보고부문 총부채	96,085,800	189,135,088	179,334,623	464,555,511	<p>(2) 당반기말 및 전기말 현재 연결회사의 보고부문별 자산 및 부채는 다음과 같습니다.</p> <p>(2018.06.30 기준)</p> <p style="text-align: right;">(단위:천원)</p> <table border="1"> <thead> <tr> <th>구분</th> <th>컨사업부문</th> <th>유리사업부문</th> <th>기타부문</th> <th>합계</th> </tr> </thead> <tbody> <tr> <td>보고부문 총자산</td> <td>156,175,953</td> <td>422,496,227</td> <td>209,038,107</td> <td>787,710,287</td> </tr> <tr> <td>보고부문 총부채</td> <td>96,085,800</td> <td>186,076,399</td> <td>179,334,623</td> <td>461,496,822</td> </tr> </tbody> </table> <p>* 연결 재무제표 기준으로 작성되었습니다.</p>	구분	컨사업부문	유리사업부문	기타부문	합계	보고부문 총자산	156,175,953	422,496,227	209,038,107	787,710,287	보고부문 총부채	96,085,800	186,076,399	179,334,623	461,496,822																					
구분	컨사업부문	유리사업부문	기타부문	합계																																																
보고부문 총자산	156,175,953	437,111,869	209,038,107	802,325,929																																																
보고부문 총부채	96,085,800	189,135,088	179,334,623	464,555,511																																																
구분	컨사업부문	유리사업부문	기타부문	합계																																																
보고부문 총자산	156,175,953	422,496,227	209,038,107	787,710,287																																																
보고부문 총부채	96,085,800	186,076,399	179,334,623	461,496,822																																																
<p>(2017.12.31 기준)</p> <p style="text-align: right;">(단위:천원)</p> <table border="1"> <thead> <tr> <th>구분</th> <th>컨사업부문</th> <th>유리사업부문</th> <th>기타부문</th> <th>합계</th> </tr> </thead> <tbody> <tr> <td>보고부문 총자산</td> <td>160,512,668</td> <td>458,292,323</td> <td>189,139,251</td> <td>807,944,242</td> </tr> <tr> <td>보고부문 총부채</td> <td>107,118,533</td> <td>223,426,859</td> <td>145,940,231</td> <td>476,485,623</td> </tr> </tbody> </table> <p>* 연결 재무제표 기준으로 작성되었습니다.</p>	구분	컨사업부문	유리사업부문	기타부문	합계	보고부문 총자산	160,512,668	458,292,323	189,139,251	807,944,242	보고부문 총부채	107,118,533	223,426,859	145,940,231	476,485,623	<p>(2017.12.31 기준)</p> <p style="text-align: right;">(단위:천원)</p> <table border="1"> <thead> <tr> <th>구분</th> <th>컨사업부문</th> <th>유리사업부문</th> <th>기타부문</th> <th>합계</th> </tr> </thead> <tbody> <tr> <td>보고부문 총자산</td> <td>160,574,816</td> <td>448,032,928</td> <td>189,139,257</td> <td>797,747,001</td> </tr> <tr> <td>보고부문 총부채</td> <td>107,118,533</td> <td>223,426,859</td> <td>143,880,202</td> <td>474,425,594</td> </tr> </tbody> </table> <p>* 연결 재무제표 기준으로 작성되었습니다.</p>	구분	컨사업부문	유리사업부문	기타부문	합계	보고부문 총자산	160,574,816	448,032,928	189,139,257	797,747,001	보고부문 총부채	107,118,533	223,426,859	143,880,202	474,425,594																					
구분	컨사업부문	유리사업부문	기타부문	합계																																																
보고부문 총자산	160,512,668	458,292,323	189,139,251	807,944,242																																																
보고부문 총부채	107,118,533	223,426,859	145,940,231	476,485,623																																																
구분	컨사업부문	유리사업부문	기타부문	합계																																																
보고부문 총자산	160,574,816	448,032,928	189,139,257	797,747,001																																																
보고부문 총부채	107,118,533	223,426,859	143,880,202	474,425,594																																																

<p>II. 사업의 내용</p> <p>1. 사업의 개요</p> <p>나. 지역별 요약 재무현황</p>	<p>(1) 당반기 및 전반기 연결회사의 지역별 수익 및 성과는 다음과 같습니다.</p> <p>(2018.01.01 ~ 2018.06.30 기준)</p> <p style="text-align: right;">(단위:천원)</p> <table border="1"> <thead> <tr> <th>구분</th> <th>국내</th> <th>수출</th> <th>합계</th> </tr> </thead> <tbody> <tr> <td>매출액</td> <td>148,681,092</td> <td>29,362,744</td> <td>178,043,836</td> </tr> <tr> <td>영업이익(손실)</td> <td>(7,904,631)</td> <td>(1,435,574)</td> <td>(9,340,205)</td> </tr> <tr> <td>반기순이익(손실)</td> <td>(1,318,861)</td> <td>(205,624)</td> <td>(1,524,485)</td> </tr> </tbody> </table> <p>* 연결 재무제표 기준으로 작성되었습니다.</p>	구분	국내	수출	합계	매출액	148,681,092	29,362,744	178,043,836	영업이익(손실)	(7,904,631)	(1,435,574)	(9,340,205)	반기순이익(손실)	(1,318,861)	(205,624)	(1,524,485)	<p>(1) 당반기 및 전반기 연결회사의 지역별 수익 및 성과는 다음과 같습니다.</p> <p>(2018.01.01 ~ 2018.06.30 기준)</p> <p style="text-align: right;">(단위:천원)</p> <table border="1"> <thead> <tr> <th>구분</th> <th>국내</th> <th>수출</th> <th>합계</th> </tr> </thead> <tbody> <tr> <td>매출액</td> <td>148,681,092</td> <td>29,362,744</td> <td>178,043,836</td> </tr> <tr> <td>영업이익(손실)</td> <td>(12,443,994)</td> <td>(1,312,552)</td> <td>(13,756,546)</td> </tr> <tr> <td>반기순이익(손실)</td> <td>(4,859,564)</td> <td>(82,602)</td> <td>(4,942,166)</td> </tr> </tbody> </table> <p>* 연결 재무제표 기준으로 작성되었습니다.</p>	구분	국내	수출	합계	매출액	148,681,092	29,362,744	178,043,836	영업이익(손실)	(12,443,994)	(1,312,552)	(13,756,546)	반기순이익(손실)	(4,859,564)	(82,602)	(4,942,166)
	구분	국내	수출	합계																														
	매출액	148,681,092	29,362,744	178,043,836																														
	영업이익(손실)	(7,904,631)	(1,435,574)	(9,340,205)																														
	반기순이익(손실)	(1,318,861)	(205,624)	(1,524,485)																														
	구분	국내	수출	합계																														
	매출액	148,681,092	29,362,744	178,043,836																														
	영업이익(손실)	(12,443,994)	(1,312,552)	(13,756,546)																														
	반기순이익(손실)	(4,859,564)	(82,602)	(4,942,166)																														
	<p>(2017.01.01 ~ 2017.06.30 기준)</p> <p style="text-align: right;">(단위:천원)</p> <table border="1"> <thead> <tr> <th>구분</th> <th>국내</th> <th>수출</th> <th>합계</th> </tr> </thead> <tbody> <tr> <td>매출액</td> <td>113,403,235</td> <td>32,190,171</td> <td>145,593,406</td> </tr> <tr> <td>영업이익(손실)</td> <td>(3,231,554)</td> <td>(917,295)</td> <td>(4,148,849)</td> </tr> <tr> <td>전기순이익(손실)</td> <td>3,930,101</td> <td>1,115,582</td> <td>5,045,683</td> </tr> </tbody> </table> <p>* 연결 재무제표 기준으로 작성되었습니다.</p>	구분	국내	수출	합계	매출액	113,403,235	32,190,171	145,593,406	영업이익(손실)	(3,231,554)	(917,295)	(4,148,849)	전기순이익(손실)	3,930,101	1,115,582	5,045,683	<p>(2017.01.01 ~ 2017.06.30 기준)</p> <p style="text-align: right;">(단위:천원)</p> <table border="1"> <thead> <tr> <th>구분</th> <th>국내</th> <th>수출</th> <th>합계</th> </tr> </thead> <tbody> <tr> <td>매출액</td> <td>113,403,235</td> <td>32,190,171</td> <td>145,593,406</td> </tr> <tr> <td>영업이익(손실)</td> <td>(1,833,237)</td> <td>(917,295)</td> <td>(2,750,532)</td> </tr> <tr> <td>전기순이익(손실)</td> <td>5,020,788</td> <td>1,115,582</td> <td>6,136,370</td> </tr> </tbody> </table> <p>* 연결 재무제표 기준으로 작성되었습니다.</p>	구분	국내	수출	합계	매출액	113,403,235	32,190,171	145,593,406	영업이익(손실)	(1,833,237)	(917,295)	(2,750,532)	전기순이익(손실)	5,020,788	1,115,582	6,136,370
구분	국내	수출	합계																															
매출액	113,403,235	32,190,171	145,593,406																															
영업이익(손실)	(3,231,554)	(917,295)	(4,148,849)																															
전기순이익(손실)	3,930,101	1,115,582	5,045,683																															
구분	국내	수출	합계																															
매출액	113,403,235	32,190,171	145,593,406																															
영업이익(손실)	(1,833,237)	(917,295)	(2,750,532)																															
전기순이익(손실)	5,020,788	1,115,582	6,136,370																															
<p>(2) 당반기말 및 전기말 연결회사의 지역별 자산과 부채의 내용은 다음과 같습니다.</p> <p>(2018.06.30 기준)</p> <p style="text-align: right;">(단위:천원)</p> <table border="1"> <thead> <tr> <th>구분</th> <th>국내</th> <th>국외</th> <th>합계</th> </tr> </thead> <tbody> <tr> <td>보고부문 총자산</td> <td>794,822,961</td> <td>7,502,968</td> <td>802,325,929</td> </tr> <tr> <td>보고부문 총부채</td> <td>457,764,161</td> <td>6,791,350</td> <td>464,555,511</td> </tr> </tbody> </table> <p>* 연결 재무제표 기준으로 작성되었습니다.</p>	구분	국내	국외	합계	보고부문 총자산	794,822,961	7,502,968	802,325,929	보고부문 총부채	457,764,161	6,791,350	464,555,511	<p>(2) 당반기말 및 전기말 연결회사의 지역별 자산과 부채의 내용은 다음과 같습니다.</p> <p>(2018.06.30 기준)</p> <p style="text-align: right;">(단위:천원)</p> <table border="1"> <thead> <tr> <th>구분</th> <th>국내</th> <th>국외</th> <th>합계</th> </tr> </thead> <tbody> <tr> <td>보고부문 총자산</td> <td>780,919,833</td> <td>6,790,454</td> <td>787,710,287</td> </tr> <tr> <td>보고부문 총부채</td> <td>454,705,472</td> <td>6,791,350</td> <td>461,496,822</td> </tr> </tbody> </table> <p>* 연결 재무제표 기준으로 작성되었습니다.</p>	구분	국내	국외	합계	보고부문 총자산	780,919,833	6,790,454	787,710,287	보고부문 총부채	454,705,472	6,791,350	461,496,822									
구분	국내	국외	합계																															
보고부문 총자산	794,822,961	7,502,968	802,325,929																															
보고부문 총부채	457,764,161	6,791,350	464,555,511																															
구분	국내	국외	합계																															
보고부문 총자산	780,919,833	6,790,454	787,710,287																															
보고부문 총부채	454,705,472	6,791,350	461,496,822																															
<p>(2017.12.31 기준)</p> <p style="text-align: right;">(단위:천원)</p> <table border="1"> <thead> <tr> <th>구분</th> <th>국내</th> <th>국외</th> <th>합계</th> </tr> </thead> <tbody> <tr> <td>보고부문 총자산</td> <td>798,748,404</td> <td>9,195,838</td> <td>807,944,242</td> </tr> <tr> <td>보고부문 총부채</td> <td>468,489,528</td> <td>7,996,095</td> <td>476,485,623</td> </tr> </tbody> </table> <p>* 연결 재무제표 기준으로 작성되었습니다.</p>	구분	국내	국외	합계	보고부문 총자산	798,748,404	9,195,838	807,944,242	보고부문 총부채	468,489,528	7,996,095	476,485,623	<p>(2017.12.31 기준)</p> <p style="text-align: right;">(단위:천원)</p> <table border="1"> <thead> <tr> <th>구분</th> <th>국내</th> <th>국외</th> <th>합계</th> </tr> </thead> <tbody> <tr> <td>보고부문 총자산</td> <td>789,384,638</td> <td>8,362,363</td> <td>797,747,001</td> </tr> <tr> <td>보고부문 총부채</td> <td>466,429,499</td> <td>7,996,095</td> <td>474,425,594</td> </tr> </tbody> </table> <p>* 연결 재무제표 기준으로 작성되었습니다.</p>	구분	국내	국외	합계	보고부문 총자산	789,384,638	8,362,363	797,747,001	보고부문 총부채	466,429,499	7,996,095	474,425,594									
구분	국내	국외	합계																															
보고부문 총자산	798,748,404	9,195,838	807,944,242																															
보고부문 총부채	468,489,528	7,996,095	476,485,623																															
구분	국내	국외	합계																															
보고부문 총자산	789,384,638	8,362,363	797,747,001																															
보고부문 총부채	466,429,499	7,996,095	474,425,594																															

III. 재무에 관한 사항

1. 요약재무정보

가. 요약 연결재무정보

(1) 요약 연결 재무상태표 (단위 : 천원)

구분	제52기 반기	제51기 기말	제50기 기말
[유동자산]	203,961,953	217,177,106	242,471,696
1. 현금및현금성자산	14,419,339	11,051,666	5,062,118
2. 매출채권및기타채권	80,136,954	83,894,371	62,022,510
3. 재고자산	107,715,608	120,145,428	131,970,135
4. 기타금융자산	400,000	400,000	-
5. 기타유동자산	1,290,052	1,685,640	3,596,276
6. 매도가능 금융자산	-	-	56,310
7. 매각예정비유동자산	-	-	39,764,347
[비유동자산]	598,363,976	590,767,136	611,796,363
1. 장기금융상품	4,000	4,000	8,000
2. 장기매출채권및기타채권	3,195,298	-	184,619
3. 매도가능금융자산	-	7,773,468	6,977,647
4. 당기손익인식금융자산	7,316,095	-	-
5. 기타포괄손익인식금융자산	163,999	-	-
6. 관계기업투자	175,364,997	167,448,097	196,330,914
7. 유형자산	214,079,662	216,711,885	245,462,494
8. 투자부동산	170,995,408	171,387,627	139,168,856
9. 무형자산	145,842	146,731	1,751,139
10. 기타금융자산	20,184,957	20,381,609	21,912,694
11. 기타비유동자산	6,913,718	6,913,718	-
자산총계	802,325,929	807,944,242	854,268,059
[유동부채]	381,995,932	324,162,289	369,905,516
[비유동부채]	82,559,579	152,323,334	154,460,940
부채총계	464,555,511	476,485,623	524,366,456
[자본금]	24,272,090	24,272,090	24,272,090
[기타불입자본]	21,619,755	18,175,337	18,175,337
[이익잉여금]	255,337,544	258,712,437	257,749,020
[기타자본구성요소]	(1,407,157)	(1,525,158)	(1,551,480)
[비지배주주지분]	37,948,186	31,823,913	31,256,637
자본총계	337,770,419	331,458,619	329,901,603

(2) 요약 연결 포괄손익계산서 (단위 : 천원)

구분	제52기 반기	제51기 반기	제51기	제50기
매출액	178,043,837	145,593,406	319,961,347	287,778,212
영업이익	(9,340,205)	(4,148,849)	(18,010,026)	6,222,806
연결반기순이익	(1,524,485)	5,045,683	2,536,247	14,412,035
지배기업소유주지분	(1,038,249)	6,553,813	3,610,765	18,900,373
비지배주주지분	(486,236)	(1,508,130)	(1,074,518)	(4,488,338)
기본주당순이익(원)	(214)	1,350	744	3,893
연결에 포함된 회사수	2	3	2	3

(1) 요약 연결 재무상태표 (단위 : 천원)

구분	제52기 반기	제51기 기말	제50기 기말
[유동자산]	189,346,311	206,979,866	231,259,179
1. 현금및현금성자산	14,419,339	11,051,666	5,062,118
2. 매출채권및기타채권	80,136,954	83,894,371	62,022,510
3. 재고자산	93,099,966	109,948,188	120,757,618
4. 기타금융자산	400,000	400,000	-
5. 기타유동자산	1,290,052	1,685,640	3,596,276
6. 매도가능 금융자산	-	-	56,310
7. 매각예정비유동자산	-	-	39,764,347
[비유동자산]	598,363,976	590,767,136	611,796,363
1. 장기금융상품	4,000	4,000	8,000
2. 장기매출채권및기타채권	3,195,298	-	184,619
3. 매도가능금융자산	-	7,773,468	6,977,647
4. 당기손익인식금융자산	7,316,095	-	-
5. 기타포괄손익인식금융자산	163,999	-	-
6. 관계기업투자	175,364,997	167,448,097	196,330,914
7. 유형자산	214,079,662	216,711,885	245,462,494
8. 투자부동산	170,995,408	171,387,627	139,168,856
9. 무형자산	145,842	146,731	1,751,139
10. 기타금융자산	20,184,957	20,381,609	21,912,694
11. 기타비유동자산	6,913,718	6,913,718	-
자산총계	787,710,287	797,747,001	843,055,542
[유동부채]	381,995,932	324,162,289	369,905,516
[비유동부채]	79,500,890	150,263,306	151,994,186
부채총계	461,496,822	474,425,594	521,899,702
[자본금]	24,272,090	24,272,090	24,272,090
[기타불입자본]	21,619,755	18,175,337	18,175,337
[이익잉여금]	243,763,247	250,555,821	249,003,257
[기타자본구성요소]	(1,389,814)	(1,505,754)	(1,551,480)
[비지배주주지분]	37,948,186	31,823,913	31,256,637
자본총계	326,213,465	323,321,407	321,155,840

(2) 요약 연결 포괄손익계산서 (단위 : 천원)

구분	제52기 반기	제51기 반기	제51기	제50기
매출액	178,043,837	145,593,406	319,961,347	287,778,212
영업이익	(13,756,546)	(2,750,532)	(17,014,155)	6,109,023
연결반기순이익	(4,942,166)	6,136,371	4,090,728	14,323,285
지배기업소유주지분	(4,455,930)	7,644,500	5,165,246	18,811,623
비지배주주지분	(486,236)	(1,508,130)	(1,074,518)	(4,488,338)
기본주당순이익(원)	(918)	1,575	744	3,875
연결에 포함된 회사수	2	3	2	3

III. 재무에 관한 사항

1. 요약재무정보
나. 요약 재무정보

(1) 요약 재무상태표

(단위 : 천원)

구 분	제52기 반기	제51기 기말	제50기 기말
[유동자산]	196,437.47 9	209,395,719	232,308,321
1. 현금및현금성자산	12,357,772	8,715,884	2,396,968
2. 매출채권및기타채권	79,962,990	84,225,239	65,795,452
3. 재고자산	101,992.53 1	114,697,165	123,282,025
4. 기타금융자산	1,020,208	1,020,208	-
5. 기타유동자산	1,103,978	737,223	1,069,529
6. 매각예정비유동자산	-	-	39,764,347
[비유동자산]	396,252.31 3	401,054,095	410,526,932
1. 장기금융상품	2,000	2,000	3,000
2. 장기매출채권및기타채권	6,578,684	1,835,607	-
3. 매도가능금융자산	-	7,773,468	6,977,647
4. 당기손익인식금융자산	7,316,095	-	-
5. 기타포괄손익인식금융자산	163,999	-	-
6. 종속기업투자	22,226,439	28,665,911	28,665,911
7. 관계기업투자	86,018,320	86,018,320	130,536,143
8. 유형자산	213,840.49 3	216,455,436	221,518,298
9. 투자부동산	32,914,883	32,915,300	65,506
10. 무형자산	117,725	117,725	271,025
11. 기타금융자산	20,159,957	20,356,609	22,489,402
12. 기타비유동자산	6,913,718	6,913,718	-
자산총계	592,689.79 2	610,449,814	642,835,253
[유동부채]	298,329.89 2	318,090,598	345,055,649
[비유동부채]	69,757,962	61,810,154	55,321,072
부채총계	368,087.85 4	379,900,753	400,376,721
[자본금]	24,272,090	24,272,090	24,272,090
[기타불입자본]	17,459,563	17,459,563	17,459,563
[이익잉여금]	182,923.99 2	189,725,629	202,255,840
[기타자본항목]	(53,707)	(908,221)	(1,528,961)
자본총계	224,601.93 8	230,549,061	242,458,532
종속, 관계, 공동기업 투자주식의 평가방법	원가법	원가법	원가법

(2) 요약 포괄손익계산서

(단위 : 천원)

구 분	제52기 반기	제51기 반기	제51기	제50기
매출액	172,815,997	136,711,995	310,927,507	278,126,586
영업이익	(9,436,659)	(4,189,959)	(21,496,179)	3,356,955
반기순이익	(4,470,211)	8,019,572	(8,922,692)	(2,032,064)
기본 주당이익(원)	(921)	1,652	(1,838)	(419)

(1) 요약 재무상태표

(단위 : 천원)

구 분	제52기 반기	제51기 기말	제50기 기말
[유동자산]	182,534,351	200,031,954	221,095,806
1. 현금및현금성자산	12,357,772	8,715,884	2,396,968
2. 매출채권및기타채권	79,962,990	84,225,239	65,795,452
3. 재고자산	88,089,403	105,333,400	112,069,510
4. 기타금융자산	1,020,208	1,020,208	-
5. 기타유동자산	1,103,978	737,223	1,069,529
6. 매각예정비유동자산	-	-	39,764,347
[비유동자산]	396,252.31 3	401,054,095	410,526,932
1. 장기금융상품	2,000	2,000	3,000
2. 장기매출채권및기타채권	6,578,684	1,835,607	-
3. 매도가능금융자산	-	7,773,468	6,977,647
4. 당기손익인식금융자산	7,316,095	-	-
5. 기타포괄손익인식금융자산	163,999	-	-
6. 종속기업투자	22,226,439	28,665,911	28,665,911
7. 관계기업투자	86,018,320	86,018,320	130,536,143
8. 유형자산	213,840.49 3	216,455,436	221,518,298
9. 투자부동산	32,914,883	32,915,300	65,506
10. 무형자산	117,725	117,725	271,025
11. 기타금융자산	20,159,957	20,356,609	22,489,402
12. 기타비유동자산	6,913,718	6,913,718	-
자산총계	578,786.86 4	601,086,049	631,622,738
[유동부채]	298,329.89 2	318,090,598	345,055,649
[비유동부채]	66,699,274	59,750,126	52,854,319
부채총계	365,029.16 6	377,840,724	397,909,968
[자본금]	24,272,090	24,272,090	24,272,090
[기타불입자본]	17,459,563	17,459,563	17,459,563
[이익잉여금]	172,079.55 2	181,421,893	193,510,078
[기타자본항목]	(53,707)	(908,221)	(1,528,961)
자본총계	213,757.49 8	223,245,325	233,712,770
종속, 관계, 공동기업 투자주식의 평가방법	원가법	원가법	원가법

(2) 요약 포괄손익계산서

(단위 : 천원)

구 분	제52기 반기	제51기 반기	제51기	제50기
매출액	172,815,997	136,711,995	310,927,507	278,126,586
영업이익	(13,976,022)	(2,791,642)	(19,647,428)	1,663,376
반기순이익	(8,010,914)	9,110,259	(7,480,667)	(3,353,055)
기본 주당이익(원)	(1,650)	1,877	(1,541)	(691)

2018년 11월 5일에 2017년도 사업보고서 정정을 통해 공시한 바와 같이 당사는 2017년 연결재무제표를 재작성한 바 있으며, 이에 따라 2018년 기초잔액 변동 효과와 2018년 반기 재고자산 총당금 재평가를 반영하여 2018년 반기 연결재무제표를 재작성하였습니다. 재작성한 2018년 반기 연결재무제표는 외부감사인의 검토를 받지 않은 연결재무제표입니다.

(1) 연결재무상태표

(단위 : 천원)

과 목	제52기 반기			제51기			제50기		
	수정전	수정후	증감	수정전	수정후	증감	수정전	수정후	증감
유동자산	203,961,953	189,346,311	(14,615,642)	217,177,106	206,979,865	(10,197,241)	242,471,696	231,259,179	(11,212,517)
재고자산	107,715,608	93,099,966	(14,615,642)	120,145,428	109,948,187	(10,197,241)	131,970,135	120,757,618	(11,212,517)
자산총계	802,325,929	787,710,287	(14,615,642)	807,944,242	797,747,000	(10,197,241)	854,268,055	843,055,544	(11,212,511)
비유동부채	82,559,579	79,500,890	(3,058,689)	152,323,334	150,263,300	(2,060,029)	154,460,940	151,994,180	(2,466,754)
이연법인세부채	19,928,564	16,869,876	(3,058,688)	19,896,621	17,836,592	(2,060,029)	22,015,913	19,549,159	(2,466,754)
부채총계	464,555,511	461,496,822	(3,058,689)	476,485,622	474,425,599	(2,060,029)	524,366,455	521,899,702	(2,466,753)
지배기업의 소유주에게 귀속되는 자본	299,822,232	288,265,278	(11,556,954)	299,634,706	291,497,499	(8,137,212)	298,644,966	289,899,202	(8,745,764)
이익잉여금	255,337,544	243,763,247	(11,574,297)	258,712,437	250,555,822	(8,156,616)	257,749,020	249,003,257	(8,745,763)
기타자본구성요소	(1,407,157)	(1,389,814)	17,343	(1,525,158)	(1,505,754)	19,404	(1,551,480)	(1,551,480)	-
자본총계	37,948,186	37,948,186	-	381,458,611	323,321,400	(8,137,212)	329,901,600	321,155,844	(8,745,756)
부채및자본총계	337,770,411	326,213,466	(11,556,945)	807,944,242	797,747,000	(10,197,241)	854,268,055	843,055,544	(11,212,511)

(2) 연결포괄손익계산서

(단위 : 천원)

과 목	제52기 반기			제51기 반기		
	수정전	수정후	증감	수정전	수정후	증감
매출원가	170,984,302	175,400,643	4,416,341	132,742,209	131,343,892	(1,398,317)
매출총이익	7,059,535	2,643,194	(4,416,341)	12,851,197	14,249,514	1,398,317
영업이익	(9,340,205)	(13,756,546)	(4,416,341)	(4,148,849)	(2,750,532)	1,398,317
법인세비용차감전순이익	(3,379,435)	(7,795,776)	(4,416,341)	9,378,853	10,777,170	1,398,317
법인세비용	(1,854,950)	(2,853,610)	(998,660)	4,333,170	4,640,800	307,630
당기순이익	(1,524,485)	(4,942,166)	(3,417,681)	5,045,683	6,136,371	1,090,688
기타포괄손익	(815,165)	(817,225)	(2,060)	449,651	449,651	-
후속적으로 당기순이익으로 재분류될 수 있는 항목	(736,513)	(736,574)	(60)	485,377	485,377	-
해외사업환산손익	40,693	38,633	(2,060)	(43,898)	(43,898)	-
당기총포괄이익	(2,339,650)	(5,759,392)	(3,419,742)	5,495,334	6,586,021	1,090,687
당기순이익의 귀속	(1,524,485)	(4,942,166)	(3,417,681)	5,045,683	6,136,371	1,090,688
지배기업의 소유주	(1,038,249)	(4,455,930)	(3,417,681)	6,553,813	7,644,500	1,090,687
비지배자본	(486,236)	(486,236)	-	(1,508,130)	(1,508,130)	-
당기포괄손익의 귀속	(2,339,650)	(5,759,392)	(3,419,742)	5,495,334	6,586,021	1,090,687
지배기업의 소유주	(1,851,501)	(5,271,243)	(3,419,742)	7,052,583	8,143,270	1,090,687
비지배자본	(488,148)	(488,148)	-	(1,557,249)	(1,557,249)	-
주당손익						
계속영업과 중단영업						
기본 및 희석주당순이익	(214)	(918)	(704)	1,350	1,575	225
계속영업						
기본 및 희석주당순이익	(214)	(918)	(704)	1,350	1,575	225

III. 재무에 관한 사항

2. 연결재무제표

(3) 연결자본변동표

(단위 : 천원)

과목	수정전				수정후				차이			
	이익잉여금	기타자본 구성요소	지배기업의 소유주 귀 속	총계	이익잉여금	기타자본 구성요소	지배기업의 소유주 귀 속	총계	이익잉여금	기타자본 구성요소	지배기업의 소유주 귀 속	총계
2017.01.01(전기초)	257,749,020	(1,551,480)	298,644,966	329,901,603	249,003,257	(1,551,480)	289,899,204	321,155,841	(8,745,763)	-	(8,745,762)	(8,745,762)
당기총포괄이익(손 실)	6,518,087	534,496	7,052,583	5,495,334	7,608,774	534,496	8,143,270	6,586,021	1,090,687	-	1,090,687	1,090,687
당기순이익	6,553,813	-	6,553,813	5,045,683	7,644,500	-	7,644,500	6,136,371	1,090,687	-	1,090,687	1,090,688
2017.06.30(전반기 말)	260,626,293	(1,016,984)	302,056,735	331,756,123	252,871,218	(1,016,984)	294,401,860	324,101,048	(7,655,075)	-	(7,655,075)	(7,655,075)
2018.01.01(당기초)	258,712,437	(1,525,158)	299,634,706	331,458,619	250,555,821	(1,505,754)	291,497,494	323,321,407	(8,156,616)	19,404	(8,137,212)	(8,137,212)
당기총포괄이익(손 실)	(1,096,198)	(765,482)	1,582,739	7,707,012	(4,519,878)	(767,543)	(5,281,422)	(5,789,570)	(3,417,681)	(2,061)	(6,864,161)	(13,476,582)
당기순이익	(1,038,249)	-	(1,038,249)	(1,524,485)	(4,455,930)	-	(4,455,930)	(4,942,166)	(3,417,681)	-	(3,417,681)	(3,417,681)
해외사업환산손익	-	40,693	40,693	40,693	-	38,833	38,833	38,833	-	(2,060)	(2,060)	(2,060)
2018.06.30(당반기 말)	255,337,544	(1,407,157)	299,822,232	337,770,419	243,763,247	(1,389,814)	288,265,278	326,213,465	(11,574,297)	17,343	(11,556,954)	(11,556,954)

III. 재무에 관한

사항

3. 연결재무제표

주석

별도 정오표를 작성하지 않습니다. 본문내용을 참고하시기 바랍니다.

별도 정오표를 작성하지 않습니다. 본문내용을 참고하시기 바랍니다

2018년 11월 5일에 2017년도 사업보고서 정정을 통해 공시한 바와 같이 당사는 2017년 재무제표를 재작성한 바 있으며, 이에 따라 2018년 기초잔액 변동 효과와 2018년 반기 재고자산 총당금 재평가를 반영하여 2018년 반기 재무제표를 재작성하였습니다. 재작성한 2018년 반기 재무제표는 외부감사인의 검토를 받지 않은 재무제표입니다.

(1) 재무상태표

(단위 : 천원)

과 목	제52기 반기			제51기			제50기		
	수정전	수정후	증감	수정전	수정후	증감	수정전	수정후	증감
유동자산	196,437,479	182,534,351	(13,903,128)	209,395,719	200,031,954	(9,363,765)	232,308,321	221,095,806	(11,212,515)
재고자산	101,992,531	88,089,403	(13,903,128)	114,697,165	105,333,400	(9,363,765)	123,282,025	112,069,510	(11,212,515)
자산총계	592,689,792	578,786,664	(13,903,128)	610,449,814	601,086,044	(9,363,765)	642,835,255	631,622,733	(11,212,515)
비유동부채	69,757,962	66,699,274	(3,058,688)	61,810,154	59,750,125	(2,060,029)	55,321,072	52,854,319	(2,466,753)
이연법인세부채	7,246,552	4,187,864	(3,058,688)	8,257,411	6,197,383	(2,060,028)	12,912,693	10,445,940	(2,466,753)
부채총계	368,087,854	365,029,166	(3,058,688)	379,900,755	377,840,724	(2,060,029)	400,376,721	397,909,968	(2,466,753)
이익잉여금	182,923,992	172,079,555	(10,844,440)	189,725,629	182,421,899	(7,303,736)	202,255,840	193,510,077	(8,745,762)
자본총계	224,601,938	213,757,499	(10,844,444)	230,549,066	223,245,320	(7,303,736)	242,458,534	233,712,777	(8,745,762)
부채및자본총계	592,689,792	578,786,666	(13,903,128)	610,449,814	601,086,044	(9,363,765)	642,835,255	631,622,733	(11,212,515)

III. 재무에 관한 사항

(2) 포괄손익계산서

(단위 : 천원)

과 목	제52기 반기			제51기 반기		
	수정전	수정후	증감	수정전	수정후	증감
매출원가	168,335,706	172,875,068	4,539,362	125,944,375	124,546,058	(1,398,317)
매출총이익	4,480,292	(59,071)	(4,539,363)	10,767,620	12,165,937	1,398,317
영업이익	(9,436,659)	(13,976,022)	(4,539,363)	(4,189,959)	(2,791,642)	1,398,317
법인세비용차감전순이익	(7,588,830)	(12,128,193)	(4,539,363)	11,592,993	12,991,310	1,398,317
법인세비용	(3,118,620)	(4,117,279)	(998,659)	3,573,421	3,881,051	307,630
당기순이익	(4,470,211)	(8,010,914)	(3,540,703)	8,019,572	9,110,259	1,090,687
당기총포괄이익	(4,551,911)	(8,092,614)	(3,540,703)	8,353,862	9,444,549	1,090,687
주당순이익						
기본 및 희석 주당순이익(손실)	(921)	(1,650)	(729)	1,652	1,877	225

4. 재무제표

(3) 자본변동표

(단위 : 천원)

과 목	수정전		수정후		증감	
	이익잉여금	총계	이익잉여금	총계	이익잉여금	총계
2017.01.01(전기초)	202,255,840	242,458,532	193,510,078	233,712,770	(8,745,762)	(8,745,762)
당기총포괄이익(손실)	7,983,845	8,353,862	9,074,533	9,444,549	1,090,688	1,090,687
당기순이익	8,019,572	8,019,572	9,110,259	9,110,259	1,090,687	1,090,687
2017.06.30(당반기말)	206,598,872	247,171,580	198,943,797	239,516,505	(7,655,075)	(7,655,075)
2018.01.01(당기초)	189,725,629	230,549,061	182,421,893	223,245,325	(7,303,736)	(7,303,736)
당기총포괄이익(손실)	(4,522,942)	(4,551,911)	(8,063,645)	(8,092,614)	(3,540,703)	(3,540,703)
당기순이익	(4,470,211)	(4,470,211)	(8,010,914)	(8,010,914)	(3,540,703)	(3,540,703)
2018.06.30(당반기말)	182,923,992	224,601,938	172,079,552	213,757,498	(10,844,440)	(10,844,440)

III. 재무에 관한 사항 5. 재무제표 주석	별도 정오표를 작성하지 않습니다. 본문내용을 참고하시기 바랍니다.	별도 정오표를 작성하지 않습니다. 본문내용을 참고하시기 바랍니다.
---	--------------------------------------	--------------------------------------

III. 재무에 관한 사항
6. 기타 재무에 관한 사항

나. 재고자산 현황 등

(1) 최근 3사업연도의 재고자산의 사업부문별 보유현황

(단위 : 백만원)

사업부문	계정과목	제52기 반기	제51기	제50기	비고
유리사업	상품	4,960	5,996	5,804	-
	제품	55,879	65,181	70,765	-
	재공품	9,585	286	286	-
	원재료	3,850	13,654	14,749	-
	부산물		-	-	-
	저장품	11,472	11,695	14,175	-
	미착자재	260	29	343	-
	소 계	86,005	96,840	106,122	-
캔사업	상품	2,909	2,517	1,838	-
	제품	7,698	7,354	8,251	-
	재공품	2,762	1,214	4,380	-
	원재료	4,575	7,038	6,637	-
	부산물	157	117	32	-
	저장품	1,267	1,429	1,600	-
	미착자재	41	33	9	-
	소 계	19,409	19,701	22,747	-
기타사업	상품	1,730	302	387	-
	제품		-	-	-
	재공품		-	-	-
	원재료		-	-	-
	부산물		-	-	-
	저장품		-	-	-
	미착자재	572	3,302	-	-
	소 계	2,302	3,604	387	-
합 계	상품	9,599	8,814	8,030	-
	제품	63,577	72,535	80,695	-
	재공품	12,347	1,500	4,666	-
	원재료	8,425	20,692	22,421	-
	부산물	157	117	32	-
	저장품	12,739	13,124	15,775	-
	미착자재	873	3,364	352	-
	합 계	107,716	120,145	131,977	-
총자산대비 재고자산 구성비율(%) [재고자산합계÷기말자산총계×100]		13.4%	14.9%	15.4%	-
재고자산회전율(회수) [연환산 매출원가÷{(기초재고+기말재고)÷2}]		3.0회	2.4회	2.0회	-

(2) 재고자산의 실사내역 등

당반기말 및 전기말 현재 재고자산의 평가 내역은 다음과 같습니다.

(단위:천원)

계정과목	2018.06.30				2017.12.31			
	취득원가	재고보유금액	평가금액	평가손실액	취득원가	재고보유금액	평가금액	평가손실액
상품	10,310,424	10,310,424	(711,133)	9,599,291	9,301,391	9,301,391	(487,070)	8,814,322
제품	76,450,378	76,450,378	(12,873,811)	63,576,567	84,997,327	84,997,327	(12,462,852)	72,534,675
재공품	13,977,873	13,977,873	(1,631,131)	12,346,742	2,383,324	2,383,324	(863,704)	1,499,620

나. 재고자산 현황 등

(1) 최근 3사업연도의 재고자산의 사업부문별 보유현황

(단위 : 백만원)

사업부문	계정과목	제52기 반기	제51기	제50기	비고
유리사업	상품	4,983	5,314	5,804	-
	제품	42,485	55,914	66,742	-
	재공품	284	286	286	-
	원재료	13,171	13,660	14,518	-
	부산물		-	-	-
	저장품	11,472	11,695	12,330	-
	미착자재	260	29	343	-
	소 계	72,676	86,898	100,023	-
캔사업	상품	1,892	2,416	1,838	-
	제품	7,017	6,944	7,677	-
	재공품	1,881	1,422	2,736	-
	원재료	5,880	7,155	6,456	-
	부산물	157	117	32	-
	저장품	1,267	1,429	1,600	-
	미착자재	41	33	9	-
	소 계	18,136	19,516	20,348	-
기타사업	상품	1,716	282	387	-
	제품		-	-	-
	재공품		-	-	-
	원재료		-	-	-
	부산물		-	-	-
	저장품		-	-	-
	미착자재	572	3,302	-	-
	소 계	2,288	3,534	387	-
합 계	상품	8,601	7,962	8,029	-
	제품	49,513	62,858	74,419	-
	재공품	2,166	1,708	3,022	-
	원재료	19,052	20,815	20,974	-
	부산물	157	117	32	-
	저장품	12,739	13,124	13,930	-
	미착자재	873	3,364	352	-
	합 계	93,100	109,948	120,758	-
총자산대비 재고자산 구성비율(%) [재고자산합계÷기말자산총계×100]		11.8%	13.8%	14.3%	-
재고자산회전율(회수) [연환산 매출원가÷{(기초재고+기말재고)÷2}]		2.6회	2.6회	2.1회	-

(2) 재고자산의 실사내역 등

당반기말 및 전기말 현재 재고자산의 평가 내역은 다음과 같습니다.

(단위:천원)

계정과목	2018.06.30				2017.12.31			
	취득원가	재고보유금액	평가금액	평가손실액	취득원가	재고보유금액	평가금액	평가손실액
상품	10,310,424	10,310,424	(1,708,847)	8,601,577	9,301,391	9,301,391	(1,338,107)	7,963,284
제품	76,450,378	76,450,378	(26,937,647)	49,512,732	84,997,327	84,997,327	(22,198,876)	62,857,451
재공품	2,981,508	2,981,508	(815,382)	2,166,126	2,383,324	2,383,324	(875,879)	1,707,445
원재료	19,900,090	19,900,090	(848,072)	18,052,027	21,628,561	21,628,561	(813,818)	20,814,743

			1)						
원재료	8,903,736	8,903,736	(479,002)	8,424,734	21,628,562	21,628,562	(937,012)	20,691,550	
지방공	14,222,479	14,222,479	(1,483,49	12,738,987	13,919,237	13,919,237	(794,954)	13,124,283	
			2)						
부산물	156,586	156,586	-	156,586	117,191	117,191	-	117,191	
미확지	872,701	872,701	-	872,701	3,363,788	3,363,788	-	3,363,788	
재									
합계	124,894,17	124,894,17	(17,178.5	107,715.60	135,710.82	135,710.82	(15,565.3	120,145.42	
	6	6	68)	8	0	0	91)	8	

	9	9			2	2		
지방공	14,222.47	14,222.47			13,919.23	13,919.23		
	9	9	(1,483,492)	12,738,987			(794,954)	13,124,283
부산물	156,586	156,586	-	156,586	117,191	117,191	-	117,191
미확지	872,701	872,701	-	872,701	3,363,788	3,363,788	-	3,363,788
재								
합계	124,894.1	124,894.1	(81,784,210	83,069,886	135,710.8	135,710.8	(25,782,832	109,948,168
	76	76)		20	20)	

IX. 계열회사 등에 관한 사항	라. 타법인출자 현황	(단위 : 천원, 주, (기준일 : 2018.06.30) %)							
	<table border="1"> <thead> <tr> <th rowspan="2">법인명</th> <th colspan="2">최근사업연도 재무현황</th> </tr> <tr> <th>총자산</th> <th>당기 순손익</th> </tr> </thead> <tbody> <tr> <td>상해개량기구용품유한공사</td> <td>9,195,838</td> <td>-289,125</td> </tr> </tbody> </table>	법인명	최근사업연도 재무현황		총자산	당기 순손익	상해개량기구용품유한공사	9,195,838	-289,125
법인명	최근사업연도 재무현황								
	총자산	당기 순손익							
상해개량기구용품유한공사	9,195,838	-289,125							
	라. 타법인출자 현황	(단위 : 천원, 주, (기준일 : 2018.06.30) %)							
	<table border="1"> <thead> <tr> <th rowspan="2">법인명</th> <th colspan="2">최근사업연도 재무현황</th> </tr> <tr> <th>총자산</th> <th>당기 순손익</th> </tr> </thead> <tbody> <tr> <td>상해개량기구용품유한공사</td> <td>8,362,363</td> <td>-1,142,005</td> </tr> </tbody> </table>	법인명	최근사업연도 재무현황		총자산	당기 순손익	상해개량기구용품유한공사	8,362,363	-1,142,005
법인명	최근사업연도 재무현황								
	총자산	당기 순손익							
상해개량기구용품유한공사	8,362,363	-1,142,005							

【 대표이사 등의 확인 】

【 대표이사 등의 확인 】

확 인 서

우리는 당사의 대표이사 및 신고업무담당이사로서 이 사업보고서의 기재내용에 대해 상당한 주의를 다하여 직접 확인·검토한 결과, 중요한 기재사항의 기재 또는 표시의 누락이나 허위의 기재 또는 표시가 없고, 이 사업보고서에 표시된 기재 또는 표시사항을 이용하는 자의 중대한 오해를 유발하는 내용이 기재 또는 표시되지 아니하였음을 확인합니다.

또한, 당사는 「주식회사의외부감사에관한법률」 제2조의2 및 제2조의3의 규정에 따라 내부회계관리제도를 마련하여 운영하고 있음을 확인합니다.(「주식회사의외부감사에관한법률」 제2조에 의한 외감대상법인에 한함)

2018. 11. 14

【회사명】 삼광글라스(주)

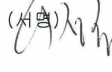
대표이사 【대표이사명】 이 정 희 (서명) 

신고업무담당이사 【이사명】 민 영 석 (서명) 

반기 보고서

(제 52 기 반기)

사업연도 2018년 01월 01일 부터
 2018년 06월 30일 까지

금융위원회

한국거래소 귀중

2018년 8월 14일

제출대상법인 유형 :

주권상장법인

면제사유발생 :

해당사항 없음

회 사 명 :

삼광글라스 주식회사

대 표 이 사 :

이복영, 이정희

본 점 소 재 지 :

서울특별시 서초구 양재대로246 (염곡동, 송암빌딩 12층)

(전 화) 02)489-8000

(홈페이지) <http://www.glasslock.co.kr>

작 성 책 임 자 :

(직 책) 상 무 (성 명) 민 영 석

(전 화) 02)489-8033

【 대표이사 등의 확인 】

【 대표이사 등의 확인 】

확 인 서

우리는 당사의 대표이사 및 신고업무담당이사로서 이 사업보고서의 기재내용에 대해 상당한 주의를 다하여 직접 확인·검토한 결과, 중요한 기재사항의 기재 또는 표시의 누락이나 허위의 기재 또는 표시가 없고, 이 사업보고서에 표시된 기재 또는 표시사항을 이용하는 자의 중대한 오해를 유발하는 내용이 기재 또는 표시되지 아니하였음을 확인합니다.

또한, 당사는 「주식회사의외부감사에관한법률」 제2조의2 및 제2조의3의 규정에 따라 내부회계관리제도를 마련하여 운영하고 있음을 확인합니다.(「주식회사의외부감사에관한법률」 제2조에 의한 외감대상법인에 한함)

2018. 8. 14

【회사명】 삼광글라스(주)

대표이사 【대표이사명】 이 정 희 (서명)

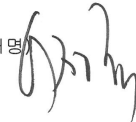

신고업무담당이사 【이사명】 민 영 석 (서명)

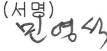

I. 회사의 개요

1. 회사의 개요

가. 연결대상 종속회사 개황

공시서류작성기준일 현재 삼광글라스주식회사(이하 "지배회사" 또는 "당사")의 연결대상 종속회사는 2개사이며, 종속회사의 개요와 사업내용은 다음과 같습니다.

(단위 : 백만원)

상호	설립일	주소	주요사업	최근사업연도말 자산총액	지배관계 근거	주요종속 회사 여부
에스지개발(주)	2011.10.25	전라북도 군산시 임해로297(소룡동)	비주거용 건물임대업	140,474	실질지배력보유 (기업회계기준서 1027호 14)	○
상해개량가구용품 유한공사	2015.04.08	508-510, No.3051 Hechuan Rd. Minhang district, Shanghai	유리용기 판매	8,362	의결권의 과반수 소유 (기업회계기준서 1110호)	×

※ 주요종속회사 판단기준 : 직전사업연도 별도재무제표상 자산총액이 750억원 이상인 종속회사

나. 연결대상회사의 변동 내용

구 분	자회사	사 유
신규 연결	-	-
연결 제외	-	-

(해당사항 없음)

다. 회사의 주권상장(또는 등록·지정)여부 및 특례상장에 관한 사항

주권상장 (또는 등록·지정)여부	주권상장 (또는 등록·지정)일자	특례상장 등 여부	특례상장 등 적용법규
유가증권시장 상장	1993.01.06	-	-

라. 회사의 법적, 상업적 명칭

당사의 명칭은 『삼광글라스 주식회사』라고 표기합니다. 또한 영문으로는 『Sam Kwang Glass CO., Ltd.』라 표기합니다. 단, 약식으로 표기할 경우에는 『S.K.G』라고 표기합니다.

마. 설립일자 및 존속기관

당사는 병유리, 유리식기 등의 제조, 판매를 목적으로 1967년 6월 27일에 설립되었습니다. 또한 1993년 1월 6일자로 증권거래소에 상장을 하였습니다.

바. 본사의 주소, 전화번호 및 홈페이지

주소 : 서울특별시 서초구 양재대로 246 (염곡동, 송암빌딩12층)

전화번호 : 02)489-8000

홈페이지 : <http://www.glasslock.co.kr>

사. 중소기업 해당여부

당사는 본 보고서 제출일 현재 중소기업법에 의한 중소기업에 해당되지 않습니다.

아. 주요 사업의 내용

당사의 주요사업은 유리사업, 캔사업, 기타사업(터미널, 부동산 임대)으로 사업의 내용은 다음과 같습니다.

주요 사업내용	회사명
1. 유리 사업 ① 음료 및 주류용 백색병, 갈색병, 녹색병 제조 및 판매 ② 내열강화유리밀폐용기 글라스락 및 일반유리식기 제조 및 판매 ③ 상품 개발 및 판매	삼광글라스(주), 상해개량가구용품유한공사
2. 캔사업 ① 음료 및 주류용 2PC 알루미늄캔 제조 및 판매 ② 3PC 스틸캔 제조 및 판매	삼광글라스(주)
3. 기타사업 ① 화물자동차터미널업 ② 차량용 연료소매업 ③ 미용, 욕탕업 ④ 비주거용 건물 임대 ⑤ 기타 화학물질 및 화학제품 도매업	삼광글라스(주), 에스지개발(주)

※ 주요 사업의 내용에 관한 기타 자세한 사항은 'II.사업의 내용'을 참조 바랍니다.

자. 계열회사에 관한 사항

당사는 독점규제 및 공정거래에 관한 법률상 오씨아이 기업집단에 속해 있습니다.

보고서 제출일 전일 현재, 오씨아이 기업집단에 속해 있는 회사(국내기준)는 21개사이며, 상장 6개사, 비상장 15개사로 구성되어 있습니다. 그 소속 회사의 현황은 다음과 같습니다.

구분	회사명	업종	사업자등록번호	비고
상장 (6개)	OCI(주)	화합물 및 화학제품 제조	506-81-00069	유가증권시장 상장
	(주)유니드	화합물 및 화학제품 제조	104-81-24846	유가증권시장 상장
	삼광글라스(주)	비금속 광물제품 제조	214-81-89700	유가증권시장 상장
	(주)이테크건설	종합 건설	214-81-89369	코스닥 상장
	(주)유니온	비금속 광물제품 제조	104-81-24962	유가증권시장 상장
	유니온머티리얼(주)	페라이트 및 세라믹 사업	514-81-37645	유가증권시장 상장
비상장 (15개)	(주)디씨알이	화학제품 제조 및 도시개발	121-81-90282	-
	OCI 정보통신(주)	정보시스템 개발, 운영	104-81-41995	-
	OCI SE(주)	증기 및 온수공급 발전전기업	401-81-47852	-
	OCI 스페셜티(주)	태양광산업 관련 소재 제조 및 판매	312-86-08587	-
	OCI 파워(주)	태양광 발전업	104-86-44532	-
	행복도시태양광발전소(주)	태양광 발전업	144-81-11053	-

시민햇빛발전소(주)	서비스업	627-81-00783	-
OCI-Ferro(주)	요업제품등의 제조	104-81-67850	-
(주)유니드글로벌상사	도매 및 상품중개	104-81-29104	-
(주)유니드LED	사파이어 잉곳, 웨이퍼 제조업	104-86-34922	-
SG개발(주)	부동산업	401-81-44627	-
(주)퀘츠테크	태양전지 단결정 Silicon wafer제조를 위한 석영도가니 생산	403-81-52370	-
군장에너지(주)	열병합 발전	401-81-20998	-
SMG에너지(주)	증기 및 온수공급, 발전전기업	401-81-56346	-
유니온톨텍(주)	호환성공구 사업	122-86-20649	-
총 21개사			

차. 신용평가에 관한 사항

보고서 제출일 전일 현재, 최근 5년간 신용평가에 관한 내용은 다음과 같습니다.

평가일	평가대상 유가증권 등	평가대상 유가증권의 신용등급	평가회사 (신용평가등급범위)	평가구분
2013.05.22.	제35회 보증사모사채	AAA	한국신용평가	본평가

※ 국민은행 지급보증

□ 신용평가 회사의 신용등급체계 및 등급부여 의미

- 기업어음 신용등급

등급체계	등급부여 의미
A1	적기상환능력이 최상이며, 상환능력의 안정성 또한 최상임
A2	적시상환능력이 우수하나, 그 안정성은 A1에 비해 다소 열위임
A3	적기상환능력은 양호하며, 그 안정성도 양호하나 A2에 비해 열위함
B	적기상환능력은 적정시되나, 단기적 여건변화에 따라 그 안정성에 투기적인 요소가 내포되어 있음
C	적기상환능력 및 안정성에 투기적인 요소가 큼
D	상환불능 상태임

※ 상기등급 중 A2부터 B등급까지는 +, - 부호를 부가하여 동일등급내에서의 우열을 나타내고 있습니다.

- 회사채 신용등급

등급체계	등급부여 의미
AAA	원리금 지급능력이 최상임
AA	원리금 지급능력이 매우 우수하지만 AAA의 채권보다는 다소 열위임
A	원리금 지급능력은 우수하지만 상위등급보다 경제여건 및 환경악화에 따른 영향을 받기 쉬운 면이 있음
BBB	원리금 지급능력은 양호하지만 상위등급에 비해 경제여건 및 환경악화에 따라 장래 원리금의 지급능력이 저하될 가능성을 내포하고 있음

BB	원리금 지급능력이 당장은 문제가 되지 않으나 장래 안전에 대해서는 단언할 수 없는 투기적인 요소를 내포하고 있음
B	원리금 지급능력이 결핍되어 투기적이며, 불황시에 이자지급이 확실하지 않음
CCC	원리금 지급에 관하여 현재에도 불안요소가 있으며, 채무불이행의 위험이 커 매우 투기적임
CC	상위등급에 비하여 불안요소가 더욱 큼
C	채무불이행의 위험성이 높고 원리금 상환능력이 없음
D	상환 불능상태임

※ 상기 등급 중 AA부터 BB까지는 +, - 부호를 부가하여 동일등급내에서의 우열을 나타내고 있습니다.

2. 회사의 연혁

가. 회사의 본점소재지 및 그 변경

당사의 본점 소재지는 서울특별시 서초구 양재대로 246(염곡동, 송암빌딩)입니다.

나. 경영진의 중요한 변동

당사는 보고서 제출일 전일 기준 현재 2인의 대표이사를 두고 있습니다.

직 위	성명	재임기간
대표이사	이복영	2006.03.16.~현재
대표이사	이정희	2018.03.30.~현재

일 자	내 용
2018.03.30	임원선임 : 이사 이복영, 이사 이정희 감사선임 : 상근감사 유정석 감사사임 : 상근감사 강희복
2017.04.18	임원사임 : 이사 이도행
2017.03.10	임원선임 : 이사 박만수, 사외이사 조동석 감사선임 : 상근감사 강희복, 비상근감사 안찬규
2015.03.06	임원선임 : 이사 이복영, 이사 이도행 감사선임 : 상근감사 안병우, 비상근감사 박승복, 비상근감사 김선구
2014.03.07	임원선임 : 이사 황도환, 이사 이우성, 사외이사 조동석 임기만료 : 사외이사 신상규

다. 최대주주의 변동

당사는 공시대상기간 동안 최대주주가 변동된 바 없습니다.

기초(2018.1.1)			기준일(2018.06.30)		
최대주주	소유주식수	지분율	최대주주	소유주식수	지분율
이복영외 4인	2,164,000	44.58%	이복영외 5인	2,181,271	44.93%

※ 총 유통주식수 : 4,854,418주

라. 상호의 변경

2010년 3월 10일 삼광유리공업주식회사에서 삼광유리주식회사로 상호가 변경되었습니다.

2013년 3월 8일 삼광유리주식회사에서 삼광글라스주식회사로 상호가 변경되었습니다.

마. 합병, 분할, 포괄적 주식교환/이전, 중요한 영업의 양수 등

공시대상기간중 해당사항은 없습니다.

바. 회사의 업종 또는 주된 사업의 변화

최근 5년 중 연혁 등 변동내용은 아래와 같습니다.

일 자	내 용
-----	-----

2017.03.10	회사가 영위하는 목적사업에 '국내외 수출입업 및 동 대행업, 연료 및 관련제품 판매업, 목재와 그 제품 판매업, 복합운송 주선업"이 추가
2016.03.11	회사가 영위하는 목적사업에 '석영원료 수출입 및 판매업'이 추가
2013.03.08	회사가 영위하는 목적사업에 '기타 금속가공제품 제조업'이 추가

사. 최근 5년간 생산설비의 변동

일자	내용
2016.12.	논산공장 MDP 대용량제품 생산용 M/C 1라인 증설
2013.09.	대구공장 세라믹 코팅 라인 추가

아. 종속회사 최근 5사업연도에 대한 연혁

- 주요 종속회사의 최근 5년 중 연혁 등 변동내역은 아래와 같습니다.

주요 종속회사	일자	내용
에스지개발(주)	2014.03.18	자본금 증자 (증자후 자본금 57,000백만원)
	2013.06.20	자본금 증자 (증자후 자본금 52,500백만원)
상해개량가구용품 유한공사	2015.04.08	회사 설립

3. 자본금 변동사항

가. 증자(감자)현황

- 공시대상 기간중 해당사항 없습니다.

나. 미상환 전환사채 발행현황

- 공시대상 기간중 해당사항 없습니다.

다. 미상환 신주인수원부사채 등 발행현황

- 공시대상 기간중 해당사항 없습니다.

라. 미상환 전환형 조건부자본증권 등 발행현황

- 공시대상 기간중 해당사항 없습니다.

4. 주식의 총수 등

가. 주식의 총수

당사는 보고서 작성 기준일 현재 발행할 주식의 총수는 15,000,000주이며, 현재까지발행한 주식의 총수는 4,854,418주입니다. 당사는 보통주식외의 주식은 발행하지 않았고 현재 보유한 자기주식은 없으며, 보고서 작성기준일 현재 유통주식수는 보통주 4,854,418주입니다.

주식의 총수 현황

(기준일 : 2018.06.30)

(단위 : 주)

구 분	주식의 종류			비고
	보통주식	종류주식	합계	
I. 발행할 주식의 총수	15,000,000	-	15,000,000	-
II. 현재까지 발행한 주식의 총수	4,854,418	-	4,854,418	-
III. 현재까지 감소한 주식의 총수	-	-	-	-
	1. 감자	-	-	-
	2. 이익소각	-	-	-
	3. 상환주식의 상환	-	-	-
	4. 기타	-	-	-
IV. 발행주식의 총수 (II-III)	4,854,418	-	4,854,418	-
V. 자기주식수	-	-	-	-
VI. 유통주식수 (IV-V)	4,854,418	-	4,854,418	-

나. 자기주식

당사는 공시대상기간중(2018.01.01~2018.06.30) 자기주식을 취득 및 처분한 내역은 없으며, 보고서 작성 기준일 현재 자기주식 보유내역은 없습니다.

다. 종류주식

보통주식외 주식은 발행하지 않았습니다.

5. 의결권 현황

당사가 발행한 주식수는 보통주식 4,854,418주이며, 이것은 정관상 발행할 주식총수의 32.36%에 해당됩니다. 종류주식 발행 내역은 없으며 의결권행사 가능 주식수는 4,854,418주로 상세내역은 다음과 같습니다.

(기준일 : 2018.06.30)

(단위 : 주)

구 분	주식의 종류	주식수	비고
발행주식총수(A)	보통주식	4,854,418	-
	종류주식	-	-
의결권없는 주식수(B)	보통주식	-	-
	종류주식	-	-
정관에 의하여 의결권 행사가 배제된 주식수(C)	보통주식	-	-
	종류주식	-	-
기타 법률에 의하여 의결권 행사가 제한된 주식수(D)	보통주식	-	-
	종류주식	-	-
의결권이 부활된 주식수(E)	보통주식	-	-
	종류주식	-	-
의결권을 행사할 수 있는 주식수 (F = A - B - C - D + E)	보통주식	4,854,418	-
	종류주식	-	-

6. 배당에 관한 사항 등

주요배당지표

구 분	주식의 종류	당기	전기	전전기
		제52기 반기	제51기	제50기
주당액면가액(원)		5,000	5,000	5,000
(연결)당기순이익(백만원)		-4,942	4,091	13,091
(별도)당기순이익(백만원)		-8,011	-7,481	-3,353
(연결)주당순이익(원)		-918	1,061	3,621
현금배당금총액(백만원)		-	942	3,641
주식배당금총액(백만원)		-	-	-
(연결)현금배당성향(%)		-	18.2	20.7
현금배당수익률(%)	보통주식	-	0.6	1.1
	종류주식	-	-	-
주식배당수익률(%)	보통주식	-	-	-
	종류주식	-	-	-
주당 현금배당금(원)	보통주식	-	350	750
	종류주식	-	-	-
주당 주식배당(주)	보통주식	-	-	-
	종류주식	-	-	-

※ 연결재무제표 기준으로 작성되었습니다.

※ 당사는 회사이익의 일정부분을 주주에게 환원하는 주요수단으로 배당을 시행하고 있으며, 필요하다고 판단될 경우 주가안정을 위하여 자사주 매입을 해왔습니다. 현금배당 및 자사주 매입은 영업실적과 현금흐름 등을 감안하여 전략적으로 결정하고 있습니다. 당사는 지속적인 주주가치 증대를 위해 핵심사업에서 경쟁력을 확보하고 안정적으로 수익을 창출하여, 회사의 재무구조 개선과 주주의 배당요구를 동시에 충족시킬 수 있는 배당 수준을 유지해 나갈 계획입니다.

가. 당사는 정관 제 47조에서 이익배당에 대하여 설명을 하고 있습니다.

- (1) 이익의 배당은 금전, 주식 및 기타의 재산으로 할 수 있다.
- (2) 이익의 배당을 주식으로 하는 경우 회사가 수종의 주식을 발행할 때에는 주주총회의 결의로 그와 다른 종류의 주식으로도 할 수 있다.
- (3) 제1항의 배당은 매결산기말 현재의 주주명부에 기재된 주주 또는 등록된 질권자에게 배당한다.

나. 당사는 정관 제 48조에서 배당금 지급 청구권의 소멸시효를 설명하고 있습니다.

- (1) 배당금의 지급청구권은 5년간 이를 행사하지 아니하면 소멸시효가 완성한다.
- (2) 제1항의 시효의 완성으로 인한 배당금은 당 회사에 귀속된다.

II. 사업의 내용

1. 사업의 개요

당사는 각 사업부문의 생산제품 및 제품 판매 유형에 따라 유리사업, 캔사업, 기타사업(임대업 외)으로 분류할 수 있으며, 주요사업의 내용은 다음과 같습니다.

주요사업	회사	주요 사업내용
유리사업	삼광글라스(주), 상해개량가구용품유한공사	① 음료 및 주류용 백색병, 갈색병, 녹색병 제조 및 판매 ② 강화유리밀폐용기 글라스락 및 일반유리식기 제조 및 판매 ③ 상품 개발 및 판매
캔사업	삼광글라스(주)	① 음료 및 주류용 2PC 알루미늄캔 제조 및 판매 ② 3PC 스틸캔 제조 및 판매
기타사업	삼광글라스(주) 에스지개발(주)	① 화물자동차터미널업 ② 차량용 연료소매업 ③ 미용, 욕탕업 ④ 비주거용 건물 임대 ⑤ 기타 화학물질 및 화학제품 도매업

가. 사업부문별 요약 재무현황

(1) 당반기 및 전반기 연결회사의 보고부문별 수익 및 성과는 다음과 같습니다.
(2018.01.01 ~ 2018.06.30 기준)

(단위:천원)

구 분	캔사업부문	유리사업부문	기타부문	합 계
매출액	39,922,622	84,317,929	53,803,286	178,043,837
영업이익(손실)	(3,683,716)	(12,442,079)	2,369,249	(13,756,546)
반기순이익(손실)	(2,887,131)	(3,062,461)	1,007,426	(4,942,166)
감가상각비	3,560,142	11,091,434	515,984	15,167,560

※ 연결 재무제표 기준으로 작성되었습니다.

(2017.01.01 ~ 2017.06.30 기준)

(단위:천원)

구 분	캔사업부문	유리사업부문	기타부문	합 계
매출액	40,304,675	87,920,144	17,368,587	145,593,406
영업이익(손실)	(2,194,825)	(821,975)	266,268	(2,750,532)
반기순이익(손실)	350,501	4,422,738	1,363,131	6,136,370
감가상각비	2,423,704	11,976,986	1,895,914	16,296,604

※ 연결 재무제표 기준으로 작성되었습니다.

(2) 당반기말 및 전기말 현재 연결회사의 보고부문별 자산 및 부채는 다음과 같습니다.
(2018.06.30 기준)

(단위:천원)

구분	컨사업부문	유리사업부문	기타부문	합계
보고부문 총자산	156,175,953	422,496,227	209,038,107	787,710,287
보고부문 총부채	96,085,800	186,076,399	179,334,623	461,496,822

※ 연결 재무제표 기준으로 작성되었습니다.

(2017.12.31 기준)

(단위:천원)

구분	컨사업부문	유리사업부문	기타부문	합계
보고부문 총자산	160,574,816	448,032,928	189,139,257	797,747,001
보고부문 총부채	107,118,533	223,426,859	143,880,202	474,425,594

※ 연결 재무제표 기준으로 작성되었습니다.

나. 지역별 요약 재무현황

(1) 당반기 및 전반기 연결회사의 지역별 수익 및 성과는 다음과 같습니다.
(2018.01.01 ~ 2018.06.30 기준)

(단위:천원)

구분	국내	수출	합계
매출액	148,681,092	29,362,744	178,043,836
영업이익(손실)	(12,443,994)	(1,312,552)	(13,756,546)
반기순이익(손실)	(4,859,564)	(82,602)	(4,942,166)

※ 연결 재무제표 기준으로 작성되었습니다.

(2017.01.01 ~ 2017.06.30 기준)

(단위:천원)

구분	국내	수출	합계
매출액	113,403,235	32,190,171	145,593,406
영업이익(손실)	(1,833,237)	(917,295)	(2,750,532)
전기순이익(손실)	5,020,788	1,115,582	6,136,370

※ 연결 재무제표 기준으로 작성되었습니다.

(2) 당반기말 및 전기말 연결회사의 지역별 자산과 부채의 내용은 다음과 같습니다.
(2018.06.30 기준)

(단위:천원)

구 분	국내	국외	합 계
보고부문 총자산	780,919,833	6,790,454	787,710,287
보고부문 총부채	454,705,472	6,791,350	461,496,822

※ 연결 재무제표 기준으로 작성되었습니다.

(2017.12.31 기준)

(단위:천원)

구 분	국내	국외	합 계
보고부문 총자산	789,384,638	8,362,363	797,747,001
보고부문 총부채	466,429,499	7,996,095	474,425,594

※ 연결 재무제표 기준으로 작성되었습니다.

다. 사업부문별 현황

[유리 사업]

(1) 산업의 특성

자동제병산업은 음료, 주류, 제약회사, 화장품사 등에 유리병을 공급하는 중간재 산업으로서 초기 투자비가 과다한 장치산업입니다. 또한, 자동제병시장은 음료 및 주류 시장의 경기와 밀접한 관련이 있는 산업입니다. 현재 국내에는 당사를 포함하여 동원, 금비 등 7개 자동제병업체를 중심으로 공급시장이 형성되어 있습니다.

(2) 산업의 성장성

현재 제병 시장은 연간 4천억원 정도로 추산하고 있으며, 이 중 음료와 주류병이 70% 정도를 차지하고 있습니다. 제병시장의 성장율은 음료병의 PET전환, 공병보조금 시행 등으로 다소 주춤하고 있으나, 주류산업 및 드링크산업의 소비성향이 상당히 발전적인 방향으로 전개될 것으로 예상되어 긍정적으로 전망하고 있습니다. 또한 최근에 환경문제가 대두됨에 따라 재활용이 용이하고 환경친화적인 유리용기 사용이 각광받고 있기 때문에 유리사업 시장은 상당한 성장 잠재력을 내재하고 있습니다.

(3) 경기변동의 특성

유리병사업은 음료 및 주류 등 식음료 산업의 경기 변동과 비슷한 계절적 경기 변동을 가지고 있습니다. 또한, 유리식기사업의 경우는 유리병보다는 계절적 요인이 적으며, 친환경 제품을 선호하는 소비자들의 수요가 급속하게 늘어가고 있는 상황입니다.

(4) 경쟁요소

현재 자동제병 7개사 등은 주류, 음료, 제약업체 등의 관련회사로의 매출이 많은 비중을 차지하고 있어 경쟁 상태에 있는 제품의 비중은 낮으며, 초기 투자비가 과다한 장치산업이므로

신규업체의 진입이 어렵습니다. 자동제병 업체간 기술 및 품질은 거의 동등한 수준으로, 현재 제병 업계는 품질수준 평준화로 인하여 원가절감에 의한 가격경쟁력이 중요한 경쟁요소입니다.

(5) 자원조달의 특성

유리병의 주원료는 소다회, 규사, 석회석 등이 있으며 백색유리는 품질이 우수한 수입산 규사를 사용하고 있으며, 갈색이나 녹색유리병의 경우는 국내 규사를 사용하고 있습니다. 또한 소다회는 현재 100% 수입산을 사용하고 있으며, 그밖의 석회석과 같은 기타 원료들은 대부분 국내시장에서 조달하고 있습니다.

(6) 관련법령 또는 정부의 규제 등

병산업에 관련된 법령으로는 '자원재활용 촉진법 및 시행령'이 있으며, 이에 따라 폐유리 재활용 비율을 규제받고 있습니다. 아직까지 폐유리 재활용에 대한 정부의 지원은 미미한 수준이나 환경에 대한 인식이 차츰 개선됨에 따라 재활용이 우수한 유리제품에 대한 지원이 커질 것으로 봅니다.

이와 함께 병산업에 관련된 법령으로는 2017년 1월부터 시행된 공병보증금 반환제도가 있으며, 공병보증금 인상으로 회수병이 증가하면서 신병 수요가 소폭 감소되고 있습니다. 또한, 당사는 온실가스 탄소 배출과 관련하여 배출권 거래제 업체로 선정되어 있으며 온실가스 탄소 배출량을 줄일수 있도록 전사적으로 감축활동을 진행하고 있습니다.

[캔사업]

(1) 산업의 특성

국내제관산업은 음료 및 주류회사등에 알루미늄 캔과 스틸 캔을 공급하는 중간재 산업으로서, 국내 제관산업시장은 6천억원 정도로 추산하고 있습니다. CAN 제조업은 포장산업으로 분류되며 주류, 식품료 등의 제조업체를 주 고객으로 하는 B2B 산업입니다.

(2) 산업의 성장성

국내에서 연간 소비되는 캔은 대략 60억 캔 이상으로 추산하고 있습니다.

과거에는 70%정도가 스틸캔, 30%정도는 알루미늄 캔이었지만 현재 알루미늄캔의 사용이 대부분을 차지하고 있습니다. 현재 제관시장은 수요보다 공급이 많은 상황으로 각 제관사들은 Capa'확대를 통한 고정비감소, 원가절감 등 원가경쟁력 확보를 위해 다양한 노력을 기울이고 있지만, 제관사업의 수요가 지속적으로 증가하고 있어 향후 전망은 호전될 것으로 예상됩니다.

(3) 경기변동의 특성

알루미늄의 대부분이 최종소비재가 아닌 중간 원자재의 성격을 갖고 있기 때문에 관련 산업의 경기 변동에 영향을 크게 받고 있습니다.

CAN 산업은 주류 및 식음료 전방 산업의 경기와 밀접한 연관관계를 가지고 있습니다.

(4) 경쟁요소

CAN 사업부문은 4개의 대기업과 다수의 중소기업들이 경쟁하고 있습니다.

국내 수요 대비 공급 능력이 과도하고, 초기 투자비가 높은 장치산업에 해당되고 있어 가동물량 확보를 위한 가격경쟁이 매우 심한 상황입니다.

알루미늄 사업에서의 경쟁력은 신속한 납기, 품질 대응도 중요하지만, 현재와 같이 공급이 과잉되고 있는 상황에서 원가경쟁력이 주된 경쟁요소라 할 수 있습니다.

(5) 자원조달의 특성

캔의 주원료인 알루미늄 (알루미늄 소재는 전량 수입임) 과 스틸소재는 국내업체로부터 구매하고 있습니다.

(6) 관련법령 또는 정부의 규제

당사는 온실가스 탄소 배출과 관련하여 배출권 거래제 업체로 선정되어 있으며 온실가스 탄소 배출량을 줄일수 있도록 전사적으로 감축활동을 진행하고 있습니다.

[기타사업 (임대사업 외)]

2011년 10월 25일에 설립한 에스지개발(주)를 통해 비주거용 임대사업을 추진하고 있으며 2014년 하반기부터 임대사업 운영을 통해 수익을 발생시키고 있습니다. 이와 함께 당사는 기타사업에 2011년 부터 영위하고 있는 터미널 사업과 2017년 6월 부터 영위하고 있는 신규 무역사업을 포함하고 있습니다. 터미널사업으로는 화물자동차터미널업(임대업), 차량용 연료소매업, 미용/욕탕업등을 운영하고 있으며 무역사업으로는 유연탄, 우드펠릿 등을 수입하여 납품하고 있습니다.

(1) 산업의 특성

부동산임대사업의 경우 투자규모가 비교적 큰 자본집약적 산업이며, 사업장의 입지가 매출 및 수익에 많은 영향을 미치며, 품질경쟁보다는 가격경쟁에 많이 의존하는 산업입니다.

임대관리사업과 주차사업은 부동산 임대사업의 부대사업으로 동사업의 실적은 임대사업의 성과에 의해 영향을 받을 수 있습니다.

무역사업은 지역적 수요/공급의 불균형, 가격차이 등을 바탕으로 공급자와 수요자를 연결시켜 주는 전통적 중개 알선 및 판매 영업으로 글로벌 경기변동 및 원자재 가격 등에 의해 영향을 받고 있습니다.

(2) 산업의 성장성

초고층빌딩과 신축건물의 증가로 부동산 임대사업도 임대유치 경쟁이 더욱 심화 되고 있는 상황이나, 꾸준한 수요로 일부지역을 제외하고는 안정세를 유지하고 있습니다.

임대관리사업과 주차사업부문도 임대시장의 안정세로 비교적 안정적인 상태이며 향후 경쟁 심화단계에 대비하여 입주고객의 차별화, 세분화등 경쟁력 유지 및 강화 방안을 다각도로 모색하여 차별화된 운영전략으로 매출 및 수익성 개선 방안을 다각도로 추진해가고 있습니다.

(3) 경기변동의 특성

임대사업은 사업의 성격상 경기에 후행하는 경향이 있으며, 실물경기와 자금시장의 변동과 같은 급격한 경영환경 변화에 많은 영향을 받으므로 임대수요의 변화와 임대료 산정에 큰 영향을 가져올 것으로 예상됩니다.

무역사업은 국내 경기는 물론 선진국 및 신흥국 경제 성장 등의 글로벌 경기 변동, 달러·엔화 등 국제 환율 추이, 국제 원자재 가격 동향에 따라 사업 실적에 영향을 받을 수 있어 시황 변동에 대한 선제적 대응이 필요합니다.

(4) 경쟁요소

임대사업/임대관리사업/주차사업은 건물의 입지, 규모 및 임대가격이 경쟁의 중요한 요소로 작용합니다. 또한 임대사업은 부지매입 및 건축을 위한 자금력에 의하여 진입여부가 결정되는 사업입니다.

(5) 자원조달의 특성

- 해당사항 없음

(6) 관련법령 또는 정부의 규제

- 해당사항 없음

라. 회사의 현황

(1) 영업개황 및 사업부문의 구분

[유리사업]

병유리사업 부문의 경우 전반기대비 매출은 증가한 실적입니다. 품종별로 구분할 경우 백색 병은 신규 수출물량 증가로 매출이 증가하였으며, 갈색병은 맥주병과 드링크병 수요가 늘면서 매출이 증가하였습니다. 이로 인해 병사업 매출은 전반기대비 크게 증가한 실적입니다.

생활용품 내수 부문은 보험사와 가전사의 특판 매출과 홈쇼핑 매출이 감소되어 매출은 전반기대비 감소한 실적입니다. 해외 시장은 대형 마켓 입점을 통하여 매출 확대에 주력하고 있으나, 특판오더가 감소되면서 매출은 전반기대비 소폭 감소한 실적입니다.

[캔사업]

캔부문의 경우 메인 거래처의 신제품 출시로 맥주캔 수요가 증가하여 전반기대비 매출은 증가하였으며, 신규관중 도입 및 수출 시장 개척을 통하여 국내외 틈새시장 공략을 적극적으로 추진하고 있습니다.

[기타사업]

당사는 기존 병유리 및 캔 사업 외에 연료소매업, 육상운송지원 서비스업, 육탕업 사업을 영위 하고 있습니다. 주변 운송업체와 연계하여 주유소 및 화물차 터미널, 주차장 등을 영위하고 있습니다. 이와 함께 당사는 2017년 6월부터 유연탄 무역사업을 추가로 운영하고 있으며, 유연탄, 석영, 우드펠릿 등을 직수입하여 판매하고 있습니다.

당사의 연결 종속회사인 에스지개발(주)의 비주거형 임대사업은 '11년부터 검토하여 단계적인 사업 준비를 통해 '14년 하반기부터 본격적인 임대매출이 발생하고 있습니다. 현재 에스지개발의 보유하고 있는 송암빌딩은 공실율이 5% 미만으로 고정적인 매출을 발생시키고 있습니다.

(2) 시장점유율 등

현재 관련업계나 기관에서 물량이 집계되지 않은 관계로 생산량추이 및 시장점유율을 파악하기 어려운 실정입니다. 따라서 당사 매출에 대한 시장 점유율을 표시하기 어렵습니다.

(3) 시장의 특성

[유리사업]

유리병의 경우 직접적인 소비자는 음료회사, 주류회사, 제약회사 등이고, 이들이 여기에 내용물을 담아 최종적으로 전국의 불특정 다수에게 판매하는 간접 소비형태를 취하고 있으며, 자동제병 업체간 기술 및 품질은 거의 동등한 수준으로 사료됩니다. 시장에서 경쟁력의 가장 중요한 요인은 제품 공급단가에 있으며 이로 인하여 업체간 치열한 경쟁을 하고 있고, 타사에 비해 모든 품목들을 생산 및 공급할 수 있는 생산 시설 및 기술 노하우로 타업체와 경쟁하고 있습니다.

식기·글라스락 등 생활용품의 경우는 홈쇼핑, 판촉물 또는 매장을 통하여 소비자에게 직접 공급되고 있습니다. 기존 거래처 및 신규거래처에 대해 품질적 우수성을 확보하여 점유율을

높이고 있으며, 국내 유일의 내열강화유리 생산업체로서 탁월한 품질과 소비자의 기호 및 시대의 트렌드에 대처할 수 있다는 크나 큰 장점이 있습니다.

[캔사업]

캔의 직접적인 소비자는 음료회사, 주류회사 등이고, 이들이 여기에 내용물을 담아 최종적으로 전국의 불특정 다수에게 판매하는 간접 소비형태를 취하고 있습니다.

시장에서 경쟁력의 가장 중요한 요인은 제품 공급단가 및 품질에 있습니다.

[기타사업]

임대사업의 주된 수요업체인 기업체를 대상으로 선정할 예정이며 주사업장의 위치가 도심의 중심지에 위치하고 있어서 타업체에 비하여 경기 영향을 적게 받을 것으로 예상됩니다.

또한, 기타사업중 터미널사업은 경기변동에 따라서 다소 영향을 받는 시장특성이 있습니다.

유연탄 무역 사업의 성공요인은 장기적 신뢰관계에 기반한 공급선 및 구매선 네트워킹과 물류 및 품질 관리의 최적화, 그리고 가격변동위험, 거래처 신뢰성 등 각종 리스크를 관리할 수 있는 역량입니다. 당사는 주요 거래선과의 긴밀한 관계 및 전문 인력을 보유하고 있으며, 이를 기반으로 영업확대 전략을 지속 추진할 것입니다.

(4) 조직도

□. 삼광글라스(주) 조직도

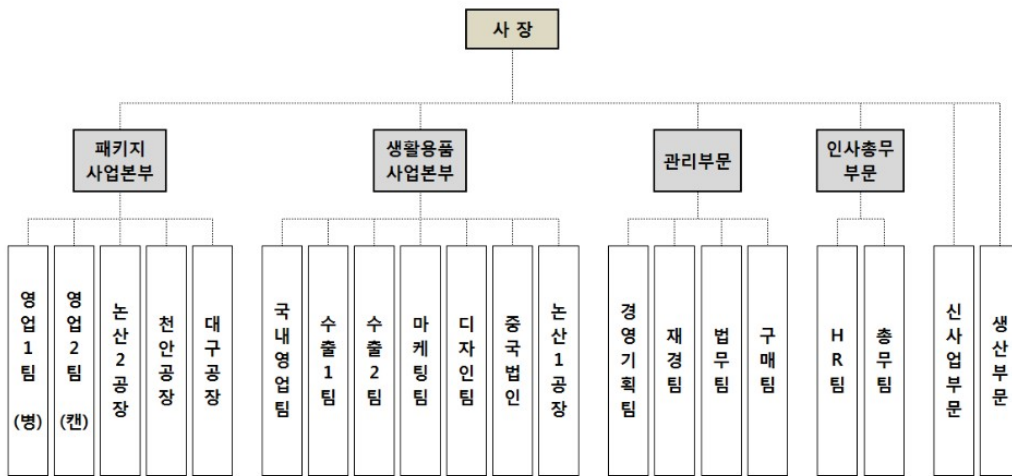

2. 주요 제품. 서비스 등

(1) 주요 제품

(단위:백만원)

사업부문	매출유형	품 목	구체적용도	주요상표등	매출액(비율)
유리사업	제품	일반병	포장용기	-	45,705 (26.4%)
		식기 등	포장용기	Glasslock	36,397 (21.1%)
	상품	일반병	포장용기	-	-

		식기 등	포장용기	-	770 (0.4%)
캔사업	제품	2PC캔	포장용기	-	31,033 (18.0%)
		3PC캔	포장용기	-	4,796 (2.8%)
	상품	2PC캔	포장용기	-	-
		3PC캔	포장용기	-	19 (0.0%)
	기타	2PC, 3PC캔	부산물	-	2,894 (1.7%)
기타사업	제품	용역수입	터미널	주유소 외	256 (0.1%)
		입욕수입	목욕탕	용암천	1,198 (0.7%)
		임대료매출	창고운영	-	304 (0.2%)
	상품	유류(휘발유,경유,등유)	주유소	주유소 외	7,357 (4.3%)
		유연탄, 석영, 우드펠릿	도매업	-	42,088 (24.4%)
합 계					172,816 (100%)

※ 재무제표 기준으로 작성되었습니다.

(2) 주요 제품 등의 가격변동추이

(단위:원)

품목	제52기 반기	제51기	제50기	제49기
유자병 2.0	@608	@608	@608	@608
2PC 250ml캔	@88.2	@84.5	@83.7	@83.7

※ 2018년 3월 31일 기준

3. 주요 원재료

(1) 주요 원재료 등의 현황

(단위 : 백만원)

사업부문	매입유형	품 목	구체적용도	매입액(비율)	비 고
유리사업	원재료/ 부재료/ 매입반제품	소다회, 규사	유리원료	2,573 (6.3%)	OCI(주)
		파유리	유리원료	3,800 (9.3%)	(주)보은, (주)성인 등
		기타	유리원료 외	8,012 (19.7%)	-
소계				14,386 (35.3%)	-
캔사업	원재료/ 부재료	알루미늄코일	캔원재료	22,623 (55.6%)	노벨리스
		스틸석판	캔원재료	233 (0.6%)	동부제철
		기타	캔원재료 외	3,458 (8.5%)	-
소계				26,313 (64.7%)	-
합계				40,699 (100%)	-

※ 유리사업 : 소다회, 수입규사 매입처인 OCI(주)는 당사와 계열관계인 특수관계자입니다.

(계열회사 관계 참고 : 'VI. 계열회사 등의 현황')

(2) 주요 원재료 등의 가격변동추이

(단위 : 원)

품 목	제52기 반기	제51기	제50기	제49기
석회석	@40,600	@40,600	@40,600	@40,600
Steel 석판	@1,747,900	@1,747,900	@1,667,900	@1,737,900

※ 석회석, Steel 석판은 톤당 단가임.

4. 생산 및 설비에 관한 사항

(1) 생산능력, 생산실적, 가동율

1) 생산능력

(단위 : 톤)

사업부문	품 목	사업소	제52기 반기	제51기	제50기
유리사업	병유리	논산공장	41,630	83,950	84,180
		천안공장	83,260	167,900	168,360
	소 계		124,890	251,850	252,540
	식기	논산공장	32,580	65,700	65,880
	소 계		32,580	65,700	65,880
합 계			157,470	317,550	318,420

(단위 : 천관)

사업부문	품 목	사업소	제52기 반기	제51기	제50기
캔사업	2PC캔	천안공장	436,800	873,600	873,600
	3PC캔	대구공장	317,520	635,040	635,040
합계			754,320	1,508,640	1,508,640

2) 생산능력의 산출근거

(가) 산출방법 등

① 산출기준

(유리사업)

용해로의 유리물 용출 Capacity를 기준으로 산출함 (일기준톤수 × 가동일수)

(캔사업)

일일21시간 작업, 반기 181일중 140일 운영 생산 가정 (년간 280일 운영 생산 가정)

② 산출방법
(유리사업)

업종	품목			최대생산(톤)	표준생산(톤)	산출기준
유리사업	병유리	논산공장	2로	41,630	41,630	하기참조
			1로	43,440	41,630	
		천안공장	2로	43,440	41,630	
			소계	86,880	83,260	
	식기	논산공장	1로	32,580	32,580	
	총계			161,090	157,470	

※ 산출방법 : 최대생산 (1일 최대능력 capa × 181일)
표준생산 (1일 표준능력 capa × 181일)

(캔사업)

(단위 : 천관)

업종	품목		최대생산	표준생산	산출방법
캔사업	2PCS CAN	천안공장	564,720	436,800	하기참조
	3PCS CAN	대구공장	410,508	317,520	
	총계		975,228	754,320	

※ 산출방법 : 최대생산 (1일 표준능력 capa × 181일)
표준생산 (1일 표준능력 capa × 140일)

(나) 평균가동시간

(유리사업)

업종	품목			1일최대 (톤)	1일표준 (톤)	1일평균 가동(時)	월평균 가동일수	당반기 가동일수
유리사업	병유리	논산공장	2로	230	230	24	30	181
			소계	230	230	24	30	181
		천안공장	1로	240	230	24	30	181
			2로	240	230	24	30	181
	소계		480	460	24	30	181	
	식기	논산공장	1로	180	180	24	30	90
	총계			890	870	24	30	181

※ 최대생산량은 용해로의 유리물 Capacity를 기준으로 표기
※ 논산공장 1로 로보수로 인한 당반기 가동일수 감소

(캔사업)

업종	품목		1일표준 (천관)	1일평균 가동(時)	월평균 가동일수	당반기 가동일수	
캔사업	캔	천안공장	2PCS	3,120	21	23.3	140
		대구공장	3PCS	2,268	21	23.3	140
	총계			5,388	21	23.3	140

※ 표준생산량은 1일 표준에 당반기 가동일수를 70일로 했을 경우임
 최대생산량은 1일 표준에 당반기 가동일수를 90일로 했을 경우임

3) 생산실적

(단위 : 톤)

사업부문	품목	사업소	제52기 반기	제51기	제50기
유리사업	병유리	논산공장	25,654	55,939	53,804
		천안공장	42,166	100,589	114,680
	소계		67,820	156,528	168,484
	식기	논산공장	6,710	21,672	26,684
	소계		6,710	21,672	26,684
합계			74,531	178,199	195,169

※ 유리공장 생산의 특성상 유리물 중량으로 기재

(단위 : 천관)

사업부문	품목	사업소	제52기 반기	제51기	제50기
캔사업	2PC 캔	천안공장	314,566	597,801	605,028
	3PC 캔	대구공장	8,468	18,893	21,010
합계			323,034	616,694	626,038

※ 캔 Body기준의 생산량 기재

4) 당해 사업연도의 가동률

(유리사업)

(단위 : 시간)

사업소(사업부문)	제52기 반기 가동가능시간	제52기 반기 실제가동시간	평균가동률
논산공장(병유리)	21,720	19,698	90.7%
천안공장(병유리)	34,752	24,648	70.9%
논산공장(식기)	34,752	13,765	39.6%
합계	91,224	58,111	63.7%

- ※ 시간(당반기) × 라인수 (논산공장 : 병유리 5개 라인, 논산공장 : 식기 8개 라인)
(천안공장 : 병유리 8개 라인)
- ※ 유리공장 특성상 1년 365일 가동을 하고 있으며, 용해로 가동기준으로 기재 적용
- ※ 논산공장 1로 로보수로 인한 당반기 가동시간 감소

(2) 생산설비의 현황 등

1) 생산설비의 현황

[자산항목 : 토지]

(단위 : 백만원)

사업부문	소유형태	소재지	구분	기초 장부가액	당반기 증감		당반기 상각	국고 보조금	당반기말 장부가액	비고
					증가	감소				
유리사업	자가	논산	165,826㎡	22,997	-	-	-	3,855	19,142	0.0944
		천안	46,066㎡							0.1768
캔사업	자가	천안	46,488㎡	8,261	-	-	-	-	8,261	0.1680
		대구	33,088㎡							0.2401
기타사업	자가	속초	127㎡	10	-	-	-	-	10	1.2011
합 계			291,595㎡	31,268	-	-	-	3,855	27,413	-

(주1) 공시지가 기재시 개별 지번이 많은 관계로 각사업소별 주요 지번에 대해서만 m²당 공시지가를 기재했으며, 토지 외의 재산은 범위 및 특성상 시가 기준이 모호하며 금액적 중요성이 없다고 판단되어 기재를 생략합니다.

[자산항목 : 건물]

(단위 : 백만원)

사업부문	소유형태	소재지	구분	기초 장부가액	당반기 증감		당반기 상각	국고 보조금	당반기말 장부가액	비고
					증가	감소				
유리사업	자가	논산,천안	-	46,059	-	-	724	-	45,335	-
캔사업	자가	천안,대구	-	4,785	14	-	202	-	4,597	-
기타사업	자가	기흥,속초	-	41	-	-	1	-	40	-
합 계				50,885	14	-	927	-	49,972	-

[자산항목 : 구축물]

(단위 : 백만원)

사업부문	소유형태	소재지	구분	기초 장부가액	당반기 증감		당반기 상각	당반기말 장부가액	비고
					증가	감소			
유리사업	자가	논산,천안	-	28,064	6,446	-	1,318	33,191	-
캔사업	자가	천안,대구	-	1,451	3,299	-	125	4,625	-
합 계				29,515	9,744	-	1,443	37,816	-

[자산항목 : 기계장치]

(단위 : 백만원)

사업부문	소유형태	소재지	구분	기초 장부가액	당반기 증감		당반기 상각	국고 보조금	당반기말 장부가액	비고
					증가	감소				

유리사업	자가	논산,천안	-	82,424	814	-	9,551	1,115	72,572	-
캐사업	자가	천안,대구	-	23,945	915	-	2,360	-	22,500	-
합 계				106,370	1,729	-	11,911	1,115	95,072	-

[자산항목 : 차량운반구]

(단위 : 백만원)

사업부문	소유형태	소재지	구분	기초 장부가액	당반기 증감		당반기 상각	당반기말 장부가액	비고
					증가	감소			
캐사업	자가	천안,대구	-	1	-	-	0	1	-
합 계				1	-	-	0	1	-

[자산항목 : 입목]

(단위 : 백만원)

사업부문	소유형태	소재지	구분	기초 장부가액	당반기 증감		당반기 상각	당반기말 장부가액	비고
					증가	감소			
유리사업	자가	논산,천안	-	114	-	-	-	114	-
캐사업	자가	천안	-	57	-	-	-	57	-
기타사업	자가	서울,인천	-	141	5	-	-	146	-
합 계				313	5	-	-	317	-

[자산항목 : 공구기구]

(단위 : 백만원)

사업부문	소유형태	소재지	구분	기초 장부가액	당반기 증감		당반기 상각	당반기말 장부가액	비고
					증가	감소			
유리사업	자가	논산,천안	-	79	6	-	25	61	-
캐사업	자가	천안,대구	-	10	-	-	4	6	-
합 계				90	6	-	30	67	-

[자산항목 : 집기비품]

(단위 : 백만원)

사업부문	소유형태	소재지	구분	기초 장부가액	당반기 증감		당반기 상각	당반기말 장부가액	비고
					증가	감소			
유리사업	자가	논산,천안	-	1,068	6	-1	441	634	-
캐사업	자가	천안,대구	-	65	15	-	19	61	-
기타사업	자가	서울,인천	-	815	39	-	195	659	-
합 계				1,948	60	-1	655	1,353	-

[자산항목 : 건설중인자산]

(단위 : 백만원)

사업부문	소유형태	소재지	구분	기초 장부가액	당반기 증감		당반기 상각	당반기말 장부가액	비고
					증가	감소			
유리사업	자가	논산,천안	-	630	698	590	-	737	-

캔사업	자가	천안,대구	-	556	981	686	-	851	-
기타사업	자가	서울,인천	-	353	128	-	-	481	-
합 계				1,539	1,806	1,276	-	2,069	-

※ 생산설비의 현황은 연결기준으로 작성되었습니다.

5. 매출에 관한 사항

(1) 매출실적

(단위 : 백만원)

사업부문	매출유형	품 목	제52기 반기	제51기	제50기	
유리 사업	제품 상품	일반병	수 출	1,712	1,055	764
			내 수	43,993	86,031	100,953
			합 계	45,705	87,087	101,717
		글라스락 식기 등	수 출	20,767	44,865	38,591
			내 수	16,399	42,505	48,894
			합 계	37,166	87,370	87,485
유리사업 소계			수 출	22,479	45,920	39,355
			내 수	60,392	128,536	149,847
			합 계	82,871	174,456	189,202
캔 사업	제품 상품	2PC 캔	수 출	1,899	3,323	13,059
			내 수	29,153	58,739	47,631
			합 계	31,052	62,062	60,690
		3PC 캔	수 출	1,711	3,741	3,923
			내 수	3,086	5,486	5,229
			합 계	4,796	9,227	9,152
		부산물	수 출	-	-	-
			내 수	2,894	6,910	4,493
			합 계	2,894	6,910	4,493
캔사업 소계			수 출	3,610	7,063	16,982
			내 수	35,132	71,135	57,353
			합 계	38,742	78,198	74,335
기타사업 소계			수 출	-	-	-
			내 수	51,203	58,273	14,590
			합 계	51,203	58,273	14,590
합계			수 출	26,089	52,983	56,337
			내 수	146,727	257,944	221,790
			합 계	172,816	310,928	278,127

※ 재무제표 기준으로 작성되었습니다.

(2) 판매경로 및 판매방법 등

1) 판매조직

패키지사업본부 영업1팀 일반병담당 : 음료병/주류병/식품병/화장품병/시장병
/제약병 등

패키지사업본부 영업2팀 캔영업담당 : 음료용 스틸 캔/알루미늄 캔/END 등

생활용품 영업담당 : 일반식기/컵류/크리스탈/상품 등

2) 판매경로

일반병 : 패키지사업본부 영업1팀 일반병담당 → 논산공장/천안유리공장
→ 거래처, 대리점, 도매상

캔 : 패키지사업본부 영업2팀 캔영업담당 → 천안캔공장/대구공장 → 거래처

생활용품 : 생활용품사업본부 영업담당 → 인천/논산/대구공장
→ 판촉물판매/도매상/신유통시장(할인점)/홈쇼핑

크리스탈 : 생활용품사업본부 영업담당 → (인천창고:재고분)
→ 판촉물/도매상/신유통시장(할인점)

3) 판매방법 및 조건

(가) 일반제병, 캔 판매

① 월별 소요량에 따른 주문자 발주에 의한 주문량 생산판매

② 대금결제는 월 마감후 은행도 어음을 기본으로 하고 신용에 따른 담보 및 선수금을 확보하여 일반판매하는 방식

③ 부자재, 운반비, 기타 부대비용은 상호 계약시 거래조건을 정함.

(나) 식기 판매

① 거래처의 연간, 분기별, 월별 정기적 판촉물 계획 및 비정기적 판촉활동에 따른 발주 및 공개 입찰등에 따라 판매

② 일반 도매상의 주문과 시장의 판매상황에 따라 제품개발 및 생산, 판매

③ 백화점, 홈쇼핑 및 일반판매에 따른 소비자 판매

④ 일반 부자재, 운반비, 포장비는 계약시 거래조건을 정하고 일반 시장판매시 제품의 특성에 따라 단가산정에 포함하여 판매

⑤ 판매대금 결제는 직판일 경우 현금판매이고, 거래처의 정기적인 계약 판매일 경우 월 마감후 은행도 어음을 원칙으로 함.

4) 판매전략

(가) 병유리와 캔부문의 생산 및 판매방식은 일반적으로 수요자의 주문에 따른 정기적 발주이고 적절한 수요 예측에 의한 생산과 재고관리로 판매, 생산, 재고의 안정성을 유지하고 있으며, 주요 거래처로는 하이트진로, 롯데칠성음료, 광동제약, 오비맥주 등이 있습니다.

(나) 식기는 소비자에게 직접 판매되는 제품으로 대형 수요처의 판촉물 개발 및 판매에 주력하는 한편, 신유통시장(할인점) 및 지방판매망, 영업소 그리고 홈쇼핑 등을 통한 소비자 직판 체계를 구축하여 판매 다양화에도 중점을 두고 있습니다.

주요거래처로는 하이트맥주, 롯데칠성음료 등의 B2B와 홈쇼핑 및 마트에서 구입하는 일반 소비자의 B2C가 주된 고객입니다.

6. 주요 수주상황

당사는 식품용, 음료용 유리 및 CAN용기 등의 중간재를 생산 공급하는 산업으로 계절과 최종소비자의 수요에 따라 수시로 주문자의 발주가 이루어지고 공급되기 때문에 일정한 시점의 수주일자와 납기일자를 한정짓기 어려움이 있습니다.

7. 시장위험과 위험관리

당사는 해외고객과의 무역거래에서 발생하는 외화수금이 원자재 수입에 의한 외화지출보다 많은 현금흐름을 가지고 있으므로 환율하락에 따른 환차손이 주요 위험이라 할 수 있습니다. 이에 대하여 외화표시 자산 및 부채의 환율변동에 의한 리스크를 최소화하여 재무구조 건전성 및 예측 가능 경영을 통한 경영의 안정성 실현을 목표로 환리스크를 관리하고 있습니다. 또한, 외화 포지션 관리 및 환 위험 측정, 관리분석을 통하여 환리스크에 대응해 나갈 것입니다.

8. 파생상품 거래 현황

당사는 '18년 반기 현재 기간 중 환율변동 위험을 회피하기 위하여 통화스왑을 체결하였습니다.

(단위 : US\$)

구분	금융기관	계약일	만기일	계약금액		목적
통화스왑	신한은행	2017-12-21	2019-12-23	USD	23,000,000	위험회피
합계				USD	23,000,000	

9. 경영상의 주요계약 등

당사는 주요 경영상의 주요계약 내용은 없으므로 미기재

10. 연구개발활동

(1) 연구개발활동의 개요

1) 연구개발 담당조직

사장 직속의 기술개발위원회가 있으며 하위 조직으로 공장에 연구소가 있습니다. 축적된 기술을 바탕으로 품질개선을 위한 공정, 유리물성 연구, 신제품 개발체계 구축, 생산수율 향상을 위한 관리기술의 개발, 외국 최신 기술 정보의 수집 및 응용등 단기적인 목적을 두고 연구팀이 활동 중이고, 장기적으로는 부가가치 증가 유도, 최신 외국공정의 소화 및 독자적인 개발, 기업의 다각화 계획수립 등의 과제를 갖고 연구 활동 중입니다.

2) 연구개발비용

(단위 : 원)

과 목	제52기 반기	제51기	제50기	비 고
원 재 료 비	-	-	-	-

인 건 비	76,912,879	197,425,159	332,995,148	-
감 가 상 각 비	-	-	-	-
위 탁 용 역 비	-	-	-	-
기 타	171,273	105,743,880	151,676,676	-
연구개발비용 계	77,084,152	303,169,039	484,671,824	-
회계처리	판매비와 관리비	-	-	-
	제조경비	77,084,152	303,169,039	484,671,824
	개발비(무형자산)	-	-	-
연구개발비 / 매출액 비율 [연구개발비용계÷당반기매출액×100]	0.04%	0.10%	0.17%	-

(2) 연구개발 실적

병유리의 경량화 및 신제품에 대한 지속적 실험 연구가 진행 중 입니다.

11. 그 밖에 투자이사결정에 필요한 사항

(1) 지적재산권 보유 현황

(단위:건)

구분	한국	해외	합계
특허	15	4	19
실용신안	-	1	1
디자인	170	62	232
상표	118	150	268
계	303	217	520

(2) 녹색경영

당사의 사업과 관련하여 적용되는 법규로는 환경관계법 (대기, 수질, 폐기물, 소음/진동, 유해 화학물질 등)을 적용받고 있으며, 환경관련 법규에 의한 배출허용 기준 및 시설 기준 등을 준수하고 있습니다. 또한, 당사는 2020년 국가의 온실가스 중기 감축목표 달성에 적극적으로 대응하기 위하여 2011년부터 온실가스 에너지 목표관리제를 참여하였으며, 온실가스 배출 완화를 위해서 탄소 배출량을 줄이기 위한 노력을 전사적으로 진행중입니다. 당사의 온실가스 관련 진행사항으로는 2007년~2017년까지의 온실가스 배출량 및 에너지 사용량을 산정하여 제3자 검증완료 후 최종 명세서를 온라인상으로 제출완료 하였습니다.

2015년부터는 온실가스 배출권거래제 대상 업체로 참여 중이며, 2018년부터는 2차 계획기간으로 2018년 온실가스 배출량을 할당 받은 상태입니다. 당사는 온실가스 배출 완화를 위해 적극적으로 탄소배출량을 줄이도록 노력하고 있으며, 당사의 장기 계획으로는 온실 가스 배출량과 에너지 소비량을 줄이고 모든 공장의 배출량과 소비량을 기록하여 저탄소 녹색성장을 체계적으로 추진할 수 있는 시스템을 구축하여 개선해 나가는 것 입니다.

III. 재무에 관한 사항

1. 요약재무정보

가. 요약 연결재무정보

삼광글라스(주)의 요약 연결 재무상태표와 요약 연결 포괄손익계산서는 다음과 같습니다.

(1) 요약 연결 재무상태표

(단위 : 천원)

구 분	제52기 반기	제51기 기말	제50기 기말
[유동자산]	189,346,311	206,979,866	231,259,179
1. 현금및현금성자산	14,419,339	11,051,666	5,062,118
2. 매출채권및기타채권	80,136,954	83,894,371	62,022,510
3. 재고자산	93,099,966	109,948,188	120,757,618
4. 기타금융자산	400,000	400,000	-
5. 기타유동자산	1,290,052	1,685,640	3,596,276
6. 매도가능 금융자산	-	-	56,310
7. 매각예정비유동자산	-	-	39,764,347
[비유동자산]	598,363,976	590,767,136	611,796,363
1. 장기금융상품	4,000	4,000	8,000
2. 장기매출채권및기타채권	3,195,298	-	184,619
3. 매도가능금융자산	-	7,773,468	6,977,647
4. 당기손익인식금융자산	7,316,095	-	-
5. 기타포괄손익인식금융자산	163,999	-	-
6. 관계기업투자	175,364,997	167,448,097	196,330,914
7. 유형자산	214,079,662	216,711,885	245,462,494
8. 투자부동산	170,995,408	171,387,627	139,168,856
9. 무형자산	145,842	146,731	1,751,139
10. 기타금융자산	20,184,957	20,381,609	21,912,694
11. 기타비유동자산	6,913,718	6,913,718	-
자산총계	787,710,287	797,747,001	843,055,542
[유동부채]	381,995,932	324,162,289	369,905,516
[비유동부채]	79,500,890	150,263,306	151,994,186
부채총계	461,496,822	474,425,594	521,899,702
[자본금]	24,272,090	24,272,090	24,272,090
[기타불입자본]	21,619,755	18,175,337	18,175,337

[이익잉여금]	243,763,247	250,555,821	249,003,257
[기타자본구성요소]	(1,389,814)	(1,505,754)	(1,551,480)
[비지배주주지분]	37,948,186	31,823,913	31,256,637
자본총계	326,213,465	323,321,407	321,155,840

(2) 요약 연결 포괄손익계산서

(단위 : 천원)

구 분	제52기 반기	제51기 반기	제51기	제50기
매출액	178,043,837	145,593,406	319,961,347	287,778,212
영업이익	(13,756,546)	(2,750,532)	(17,014,155)	6,109,023
연결반기순이익	(4,942,166)	6,136,371	4,090,728	14,323,285
지배기업소유주지분	(4,455,930)	7,644,500	5,165,246	18,811,623
비지배주주지분	(486,236)	(1,508,130)	(1,074,518)	(4,488,338)
기본주당순이익(원)	(918)	1,575	744	3,875
연결에 포함된 회사수	2	3	2	3

(3) 연결대상회사의 현황

당반기말 현재 연결대상 종속회사의 현황은 다음과 같습니다.

(단위 : 주)

회사명	주요사업	투자주식수	지분율(%)	소재지	결산일
에스지개발(주)(주1)	부동산 임대 및 매매	3,910,000	34.30	전북 군산	12.31
상해개량가구용품유한공사	유리식기 및 주방용품 유통, 판매	-	100.00	중국	12.31

(주1) 당사가 보유하고 있는 지분은 34.30%이나 주주간 협약에 의하여 2대주주인 군장에너지(주)가 보유한 지분 29.82%에 대한 주주로서의 권리를 위임받았습니다. 당사는 이러한 사실을 종합적으로 판단하여 사실상 지배력을 보유하고 있다고 보아 연결대상 종속기업에 포함하였습니다.

(4) 관계기업의 현황

당반기말 현재 관계기업의 현황은 다음과 같습니다.

(단위 : 주)

회사명	주요사업	투자주식수	지분율(%)	소재지	결산일
㈜이테크건설	토목, 건축 및 전기공사	860,000	30.71	서울 서초	12.31
군장에너지(주)	증기 및 전기의 생산	2,607,100	25.04	전북 군산	12.31

(5) 연결대상 종속회사의 변동

(단위 : 주)

사업연도	당반기 연결에 포함된 회사	전기대비 연결에 추가된 회사	전기대비 연결에서 제외된 회사

제52기 반기	-	-	-
---------	---	---	---

(해당사항 없음)

나. 요약 재무정보

삼광글라스(주)의 요약 재무상태표와 요약 포괄손익계산서는 다음과 같습니다.

(1) 요약 재무상태표

(단위 : 천원)

구 분	제52기 반기	제51기 기말	제50기 기말
[유동자산]	182,534,351	200,031,954	221,095,806
1. 현금및현금성자산	12,357,772	8,715,884	2,396,968
2. 매출채권및기타채권	79,962,990	84,225,239	65,795,452
3. 재고자산	88,089,403	105,333,400	112,069,510
4. 기타금융자산	1,020,208	1,020,208	-
5. 기타유동자산	1,103,978	737,223	1,069,529
6. 매각예정비유동자산	-	-	39,764,347
[비유동자산]	396,252,313	401,054,095	410,526,932
1. 장기금융상품	2,000	2,000	3,000
2. 장기매출채권및기타채권	6,578,684	1,835,607	-
3. 매도가능금융자산	-	7,773,468	6,977,647
4. 당기손익인식금융자산	7,316,095	-	-
5. 기타포괄손익인식금융자산	163,999	-	-
6. 종속기업투자	22,226,439	28,665,911	28,665,911
7. 관계기업투자	86,018,320	86,018,320	130,536,143
8. 유형자산	213,840,493	216,455,436	221,518,298
9. 투자부동산	32,914,883	32,915,300	65,506
10. 무형자산	117,725	117,725	271,025
11. 기타금융자산	20,159,957	20,356,609	22,489,402
12. 기타비유동자산	6,913,718	6,913,718	-
자산총계	578,786,664	601,086,049	631,622,738
[유동부채]	298,329,892	318,090,598	345,055,649
[비유동부채]	66,699,274	59,750,126	52,854,319
부채총계	365,029,166	377,840,724	397,909,968
[자본금]	24,272,090	24,272,090	24,272,090
[기타불입자본]	17,459,563	17,459,563	17,459,563
[이익잉여금]	172,079,552	181,421,893	193,510,078
[기타자본항목]	(53,707)	(908,221)	(1,528,961)
자본총계	213,757,498	223,245,325	233,712,770
종속,관계,공동기업 투자주식의 평가방법	원가법	원가법	원가법

(2) 요약 포괄손익계산서

(단위 : 천원)

구 분	제52기 반기	제51기 반기	제51기	제50기
매출액	172,815,997	136,711,995	310,927,507	278,126,586
영업이익	(13,976,022)	(2,791,642)	(19,647,428)	1,663,376
반기순이익	(8,010,914)	9,110,259	(7,480,667)	(3,353,055)
기본 주당이익(원)	(1,650)	1,877	(1,541)	(691)

2. 연결재무제표

2018년 11월 5일에 2017년도 사업보고서 정정을 통해 공시한 바와 같이 당사는 2017년 연결재무제표를 재작성한 바 있으며, 이에 따라 2018년 기초잔액 변동 효과와 2018년 반기 재고자산 충당금 재평가를 반영하여 2018년 반기 연결재무제표를 재작성하였습니다. 재작성한 2018년 반기 연결재무제표는 외부감사인의 검토를 받지 않은 연결재무제표입니다.

연결 재무상태표

제 52 기 반기말 2018.06.30 현재

제 51 기말 2017.12.31 현재

(단위 : 원)

	제 52 기 반기말	제 51 기말
자산		
유동자산	189,346,310,805	206,979,865,592
현금및현금성자산	14,419,338,791	11,051,666,098
매출채권 및 기타유동채권	80,136,954,260	83,894,371,273
기타유동금융자산	400,000,000	400,000,000
재고자산	93,099,965,945	109,948,188,161
기타유동자산	1,290,051,809	1,685,640,060
비유동자산	598,363,976,374	590,767,135,739
장기금융상품	4,000,000	4,000,000
장기매출채권 및 기타비유동채권	3,195,298,450	
종속기업, 조인트벤처와 관계기업에 대한 투자자산	175,364,997,075	167,448,096,686
관계기업에 대한 투자자산	175,364,997,075	167,448,096,686
유형자산	214,079,661,552	216,711,885,177
투자부동산	170,995,408,346	171,387,627,446
영업권 이외의 무형자산	145,841,852	146,730,990
기타비유동금융자산	27,665,050,734	28,155,077,075
비유동매도가능금융자산		7,773,467,895
비유동 기타포괄손익-공정가치 측정 금융자산	163,998,900	
비유동기타금융자산	20,184,956,780	20,381,609,180
비유동당기손익인식금융자산	7,316,095,054	
매각예정자산	6,913,718,365	6,913,718,365
자산총계	787,710,287,179	797,747,001,331
부채		
유동부채	381,995,931,996	324,162,288,837
매입채무 및 기타유동채무	377,644,281,774	315,640,307,154
단기매입채무	22,174,909,170	26,112,019,352
단기미지급금	23,941,271,244	19,126,525,428

미지급배당금	14,910,000	14,638,400
단기미지급비용	3,119,202,398	1,940,324,882
단기차입금	219,960,011,848	228,551,321,991
유동성장기차입금	108,433,977,114	39,895,477,101
당기법인세부채		1,892,030,404
기타유동금융부채	3,225,626,320	2,529,723,820
유동총당부채		3,012,724,000
기타유동부채	1,126,023,902	1,087,503,459
비유동부채	79,500,890,430	150,263,305,593
장기매입채무 및 기타비유동채무	59,219,334,293	129,345,278,759
장기미지급금	9,412,659,661	65,400,994
장기차입금	49,806,674,632	129,279,877,765
퇴직급여부채	3,282,816,240	1,855,242,683
기타비유동금융부채	128,864,392	1,226,191,182
이연법인세부채	16,869,875,505	17,836,592,969
부채총계	461,496,822,426	474,425,594,430
자본		
지배기업의 소유주에게 귀속되는 자본	288,265,278,412	291,497,494,020
자본금	24,272,090,000	24,272,090,000
보통주자본금	24,272,090,000	24,272,090,000
자본잉여금	21,619,755,185	18,175,336,888
주식발행초과금	8,491,539,086	8,370,267,946
주식할인발행차금		121,271,140
자기주식처분이익	8,968,023,721	8,968,023,721
종속기업소유지분변동	4,160,192,378	715,774,081
이익잉여금(결손금)	243,763,246,930	250,555,820,914
기타법정적립금	4,618,000,000	4,523,000,000
임의적립금	136,800,000,000	146,800,000,000
보험수리적손익	(2,351,914,324)	(2,299,104,102)
미처분이익잉여금(미처리결손금)	104,697,161,254	101,531,925,016
기타포괄손익누계액	(1,389,813,703)	(1,505,753,782)
지분법기타포괄손익변동	(1,352,168,347)	(574,961,659)
매도가능금융자산평가손실	(53,706,510)	(908,220,694)
해외사업환산손실	16,061,154	(22,571,429)
비지배지분	37,948,186,341	31,823,912,881
자본총계	326,213,464,753	323,321,406,901
자본과부채총계	787,710,287,179	797,747,001,331

연결 포괄손익계산서

제 52 기 반기 2018.01.01 부터 2018.06.30 까지

제 51 기 반기 2017.01.01 부터 2017.06.30 까지

(단위 : 원)

	제 52 기 반기		제 51 기 반기	
	3개월	누적	3개월	누적
매출액	91,217,502,116	178,043,836,792	79,866,185,773	145,593,405,789
매출원가	92,011,051,750	175,400,642,767	73,868,500,997	131,343,891,638
매출총이익	(793,549,634)	2,643,194,025	5,997,684,776	14,249,514,151
판매비와관리비	8,815,388,880	16,399,740,063	9,011,671,613	17,000,045,911
영업이익(손실)	(9,608,938,514)	(13,756,546,038)	(3,013,986,837)	(2,750,531,760)
금융수익	2,517,221	169,883,438	97,716,706	398,047,507
금융원가	4,877,983,800	8,498,151,154	3,450,552,119	7,215,272,271
기타이익	14,816,887,217	16,089,932,940	3,136,367,775	21,961,551,178
기타손실	814,300,365	1,800,895,425	(497,746,761)	1,616,624,368
법인세비용차감전순이익(손실)	(481,818,241)	(7,795,776,239)	(2,732,707,714)	10,777,170,286
법인세비용	(1,186,596,422)	(2,853,610,062)	954,144,819	4,640,799,775
당기순이익(손실)	704,778,181	(4,942,166,177)	(3,686,852,533)	6,136,370,511
기타포괄손익	(1,302,324,061)	(817,225,402)	935,837,988	449,650,654
당기손익으로 재분류되지 않는항목(세후기타포괄손익)	(42,037,245)	(78,651,297)	(11,453,624)	(35,726,405)
확정급여제도의 재측정손익(세후기타포괄손익)	(39,971,649)	(74,535,209)	(14,684,134)	(45,803,084)
기타포괄손익-금융자산평가손익	(15,198,066)	(28,968,966)		
당기손익으로 재분류되지 않는항목의 법인세	13,132,470	24,852,878	3,230,510	10,076,679
당기손익으로 재분류될 수 있는 항목(세후기타포괄손익)	(1,260,286,816)	(738,574,105)	947,291,612	485,377,059
지분법 적용대상 관계기업과 공동기업의 기타포괄손익에 대한 지분(세후기타포괄손익)	(1,260,702,488)	(777,206,688)	606,914,717	276,370,521
매도가능금융자산평가손익(세후기타포괄손익)			594,546,510	418,069,929
해외사업장환산외환차이(세후기타포괄손익)	415,672	38,632,583	19,210,839	(43,898,332)
당기손익으로 재분류될 수 있는 항목의 법인세			(273,380,454)	(165,165,059)
총포괄손익	(597,545,880)	(5,759,391,579)	(2,751,014,545)	6,586,021,165
당기순이익(손실)의 귀속				
지배기업의 소유주에게 귀속되는 당기순이익(손실)	1,166,360,490	(4,455,929,747)	(3,008,031,642)	7,644,500,275
비지배지분에 귀속되는 당기순이익(손실)	(461,582,309)	(486,236,430)	(678,820,891)	(1,508,129,764)
총 포괄손익의 귀속				
총 포괄손익, 지배기업의 소유주에게 귀속되는 지분	(135,963,571)	(5,271,243,336)	(2,036,274,782)	8,143,269,986
총 포괄손익, 비지배지분	(461,582,309)	(488,148,243)	(714,739,763)	(1,557,248,821)
주당이익				
기본주당이익(손실) (단위 : 원)	240	(918)	(620)	1,575
희석주당이익(손실) (단위 : 원)	240	(918)	(620)	1,575

연결 자본변동표

제 52 기 반기 2018.01.01 부터 2018.06.30 까지

제 51 기 반기 2017.01.01 부터 2017.06.30 까지

(단위 : 원)

	자본						
	지배기업의 소유주에게 귀속되는 자본					비지배자본	자본 합계
	자본금	자본잉여금	이익잉여금	기타자본구성요소	지배기업의 소유주에게 귀속되는 자본 합계		
2017.01.01 (기초자본)	24,272,090,000	18,175,336,888	249,003,257,449	(1,551,480,349)	289,899,203,988	31,256,636,718	321,155,840,706
회계정책변경에 따른 증가(감소)							
당기손이익(손실)			7,644,500,275		7,644,500,275	(1,508,129,764)	6,136,370,511
배당금지급			(3,640,813,500)		(3,640,813,500)		(3,640,813,500)
지분법자본변동				215,569,007	215,569,007		215,569,007
매도가능금융자산평가손익				362,825,441	362,825,441	(49,119,057)	313,706,384
기타포괄손익-공정가치 측정 금융자산 평가손익 적립금							
해외사업환산손익				(43,898,332)	(43,898,332)		(43,898,332)
종속기업지분의 처분							
확정급여제도의 재측정요소			(35,726,405)		(35,726,405)		(35,726,405)
연결대상범위의 변동							
2017.06.30 (기말자본)	24,272,090,000	18,175,336,888	252,971,217,819	(1,016,984,233)	294,401,660,474	29,699,387,897	324,101,048,371
2018.01.01 (기초자본)	24,272,090,000	18,175,336,888	250,555,820,914	(1,505,753,782)	291,497,494,020	31,823,912,881	323,321,406,901
회계정책변경에 따른 증가(감소)			(1,337,049,024)	883,483,150	(453,565,874)		(453,565,874)
당기손이익(손실)			(4,455,929,747)		(4,455,929,747)	(486,236,430)	(4,942,166,177)
배당금지급			(941,646,300)		(941,646,300)		(941,646,300)
지분법자본변동				(777,206,688)	(777,206,688)		(777,206,688)
매도가능금융자산평가손익							
기타포괄손익-공정가치 측정 금융자산 평가손익 적립금				(28,968,966)	(28,968,966)		(28,968,966)
해외사업환산손익				38,632,583	38,632,583		38,632,583
종속기업지분의 처분		3,444,418,297			3,444,418,297	6,612,421,703	10,056,840,000
확정급여제도의 재측정요소			(49,682,331)		(49,682,331)	(1,911,813)	(51,594,144)
연결대상범위의 변동			(8,266,582)		(8,266,582)		(8,266,582)
2018.06.30 (기말자본)	24,272,090,000	21,619,755,185	243,763,246,930	1,389,813,703	288,265,278,412	37,948,186,341	326,213,464,753

연결 현금흐름표

제 52 기 반기 2018.01.01 부터 2018.06.30 까지

제 51 기 반기 2017.01.01 부터 2017.06.30 까지

(단위 : 원)

	제 52 기 반기	제 51 기 반기
영업활동현금흐름	17,279,940,753	2,612,602,776
영업활동으로인한자산·부채의변동	20,049,989,346	4,833,084,496
이자수취(영업)	39,829,831	20,163,705
이자지급(영업)	(6,697,217,471)	(7,042,578,235)
배당금수취(영업)	3,649,249,800	4,815,867,400
법인세납부(환급)	238,089,247	(13,934,590)
투자활동현금흐름	(2,015,832,995)	38,318,407,362
장기금융상품의 처분		1,000,000
관계기업에 대한 투자자산의 처분		57,000,000,000
유형자산의 처분	80,476,127	1,633,957,825
유형자산의 취득	(2,410,251,022)	(21,303,738,190)
무형자산의 처분		147,272,727
무형자산의 취득		(570,000)
투자부동산의 취득	(52,446,000)	(237,100,000)
임차보증금의 감소	112,645,400	1,086,585,000
임차보증금의 증가	253,742,500	(9,000,000)
재무활동현금흐름	(12,042,929,162)	(34,484,315,663)
단기차입금의 증가	30,444,146,907	64,757,307,207
단기차입금의 상환	(39,378,983,411)	(63,962,237,088)
장기차입금의 증가		314,080,000
장기차입금의 상환	(30,133,377,958)	(31,952,652,282)
사채의 발행	17,909,820,000	
배당금지급	(941,374,700)	(3,640,813,500)
종속기업에 대한 소유지분의 변동으로 인한 처분	10,056,840,000	
현금및현금성자산의순증가(감소)	3,221,178,596	6,446,694,475
기초현금및현금성자산	11,051,666,098	5,062,117,542
외화표시 현금및현금성자산의 환율변동효과	146,494,097	71,885,520
기말현금및현금성자산	14,419,338,791	11,580,697,537

3. 연결재무제표 주석

제 52기 2분기 2018년 4월 1일부터 2018년 6월 30일까지
 제 52기 반기 2018년 1월 1일부터 2018년 6월 30일까지
 제 51기 2분기 2017년 4월 1일부터 2017년 6월 30일까지
 제 51기 반기 2017년 1월 1일부터 2017년 6월 30일까지

1. 지배기업의 개요

한국채택국제회계기준 제1110호 '연결재무제표'에 의한 지배기업인 삼광글라스주식회사(이하 "당사")는 1967년 6월 27일 설립되었으며, 당사는 1999년 12월 1일 삼보유리주식회사를, 2001년 12월 31일 삼광캔주식회사를 흡수합병하였습니다. 당사와 당사의 종속기업(이하 '연결실체')은 병유리, 유리식기 등의 제조, 판매와 부동산의 임대와 매매 및 석영도가니의 생산사업을 영위하고 있습니다. 당사의 본점은 서울특별시 서초구 양재대로 246에 소재하고 있으며, 인천광역시와 충남 천안시, 논산시, 전북 익산시 및 대구광역시에 제조시설을 가지고 있습니다.

당사는 1993년 1월 6일 한국거래소에 주식을 상장하였으며, 보고기간종료일 현재 주요 주주는 다음과 같습니다.

주주명	소유주식수(주)	지분율(%)
이복영	1,076,600	22.18
이원준	429,200	8.84
(주)유니드	293,000	6.04
이우성	274,471	5.65
기타주주	2,781,147	57.29
합계	4,854,418	100.00

2. 재무제표 작성기준 및 유의적 회계정책

2-1. 반기연결재무제표 작성기준

연결실체의 연결재무제표는 연차재무제표가 속하는 기간의 일부에 대하여 기업회계기준서 제1034호 '중간재무보고'를 적용하여 작성하는 요약중간재무제표입니다. 동 요약중간재무제표에 대한 이해를 위해서는 한국채택국제회계기준에 따라 작성된 2017년 12월 31일자로 종료하는 회계연도에 대한 연차별도재무제표를 함께 이용하여야 합니다.

중간재무제표의 작성에 적용된 중요한 회계정책은 아래에서 설명하는 기준서나 해석서의 도입과 관련된 영향을 제외하고는 2017년 12월 31일로 종료하는 회계연도에 대한 연차재무제표 작성시 채택한 회계정책과 동일합니다.

2-2 중요한 회계정책

중간재무제표를 작성하기 위하여 채택한 중요한 회계정책은 다음의 2018년 1월 1일부터 적용되는 기준서 및 해석서를 제외하고는 2017년 12월 31일로 종료되는 회계기간에 대한 연차재무제표 작성시 채택한 회계정책과 동일합니다.

제·개정된 기준서 및 해석서의 내용 및 동 기준서 및 해석서의 적용으로 인한 재무제표의 영향은 다음과 같습니다.

(1) 기업회계기준서 제1109호 「금융상품」(제정)

기업회계기준서 제1109호는 금융자산, 금융부채 및 비금융항목을 매입하거나 매도할 수 있는 일부 계약의 인식과 측정을 규정합니다. 이 기준서는 기업회계기준서 제1039호 '금융상품: 인식과 측정'을 대체합니다. 회사는 2018년 1월 1일을 최초적용일로 하여 기준서 제1109호를 적용하였으며, 경과규정에 따라 전기 재무제표는 재작성되지 않았습니다. 기준서 제1109호의 적용이 재무제표에 미치는 영향은 다음과 같습니다.

1) 최초적용일인 2018년 1월 1일 현재 기준서 제1109호의 도입으로 인한 금융상품 계정별 재분류 내역은 다음과 같습니다.

(단위: 천원)

구 분	측정 범주		장부금액	
	K-IFRS 제1039호	K-IFRS 제1109호	K-IFRS 제1039호	K-IFRS 제1109호
금융자산				
현금및현금성자산	대여금및수취채권	상각후원가	11,051,666	11,051,666
장기금융상품	대여금및수취채권	상각후원가	4,000	4,000
매출채권	대여금및수취채권	상각후원가	83,894,371	83,440,805
매도가능금융자산	매도가능금융자산	기타포괄손익-공정가치	7,773,467	201,139
		당기손익-공정가치		7,572,328
기타	대여금및수취채권	상각후원가	20,781,609	20,781,609
합 계			123,505,113	123,051,547

2) 당기초 현재 금융상품의 재분류로 인해 자본에 미치는 영향은 다음과 같습니다.

(단위: 천원)

구 분	이익잉여금	기타자본항목
기초 장부금액-기준서 제1039호	258,712,437	(1,525,158)
조정 :		
매도가능금융자산에서 당기손익인식 -공 정가치금융자산으로 재분류	(883,483)	883,483
손상인식	(453,566)	-
기초 장부금액-기준서 제1109호	257,375,388	(641,675)

3) 금융자산의 손상

회사는 기준서 제1109호의 새로운 기대신용손실 모형 적용대상이 되는 세가지 유형의 금융자산을 보유하고 있습니다.

- 채고자산의 매출에 따른 매출채권
- 기타포괄손익-공정가치로 측정되는 채무상품
- 상각후원가로 측정되는 채무상품

회사는 기준서 제1109호의 도입으로 손상차손의 인식 관련 정책을 변경하였습니다.

매출채권의 손상 시 간편법을 적용하고 있어 전체 매출채권에 대해 전체 기간 기대신용손실을 사용합니다. 기준서 제 1109호의 도입에 따라 기대신용위험모형의 적용으로 인한 조정금액은 경미합니다.

4) 위험회피회계

당기초 현재 통화선도 위험회피는 기준서 제1109호의 현금흐름위험회피 적용조건을 충족합니다. 또한, 회사의 위험관리전략과 위험회피 문서화는 기준서 제1109호의 요구사항을 충족하며 이에 따라 위험회피관계는 지속되는 것으로 회계처리하였습니다.

(2) 기업회계기준해석서 제1115호 「고객과의 계약에서 생기는 수익」 (제정)

동 기준서는 수익을 언제, 얼마나 인식할지를 결정하기 위한 포괄적인 체계입니다. 동 기준서는 현행 기업회계기준서 제1018호 ‘수익’, 제1011호 ‘건설계약’, 기업회계기준해석서 제2301호 ‘수익:광고용역의 교환거래’, 제2113호 ‘고객충성제도’, 제2115호 ‘부동산 건설약정’, 제2118호 ‘고객으로부터의 자산이전’을 대체하였습니다.

동 기준서의 도입으로 당사의 재무제표에 미치는 주요 영향은 다음과 같습니다.

1) 판매 장려금

고객과 체결한 일부 계약들은 판매장려금을 지급합니다. 기업회계기준서 제1115호에서는 판매장려금은 변동대가에 해당합니다. 변동대가는 변동대와 관련된 불확실성이 나중에 해소될 때, 인식된 누적 수익 금액 중 유의적인 부분을 되돌리지(환원하지) 않을 가능성이 매우

높은 정도까지만 거래가격에 포함합니다. 이와 관련하여 당사의 당반기 매출액과 판매비가 각각 135,687천원이 감소하였습니다.

(3) 기업회계기준해석서 제2122호 「외화 거래와 선지급, 선수취 대가」 (제정)

해석서는 대가를 외화로 선지급하거나 선수취하여 발생한 비화폐성자산이나 비화폐성부채를 제거하면서 관련 자산, 비용, 수익(또는 그 일부)를 최초 인식할 때 적용할 환율을 결정하기 위한 거래일은 대가를 선지급하거나 선수취하여 비화폐성자산이나 비화폐성부채를 최초로 인식하는 날이라는 점을 명확히 하였습니다. 선지급이나 선수취가 여러 차례에 걸쳐 이루어지는 경우 대가의 선지급이나 선수취로 인한 거래일을 각각 결정하여야 합니다. 동 개정사항이 당사의 재무제표에 미치는 영향은 없습니다.

(4) 기업회계기준서 제1040호 「투자부동산」 (개정) - 투자부동산 계정대체

이 개정사항은 투자부동산의 개발 또는 건설에 대해 계정대체 시점을 명확히 합니다. 이 개정사항은 투자부동산으로(에서) 용도 변경과 투자부동산 정의를 충족하게 되거나 중지되는 시점에 용도 변경에 대해 기술합니다. 부동산에 대한 경영진의 의도 변경만으로는 용도 변경의 증거가 되지 않습니다. 동 개정사항이 당사의 재무제표에 미치는 영향은 없습니다.

(5) 기업회계기준서 제1102호 「주식기준보상」 (개정) - 주식기준보상거래의 분류와 측정
기업회계기준서 제1102호 「주식기준보상」의 개정은 가득조건이 현금결제형 주식기준보상의 측정에 미치는 영향, 세금 원천징수의무로 인한 순결제특성이 있는 주식기준보상거래, 현금결제형에서 주식결제형 주식기준보상거래로 분류를 바꾸는 조건변경에 대해 다루고 있습니다. 동 개정사항은 전진적으로 적용되며, 모든 개정사항을 적용하는 때에는 소급 적용할 수 있습니다. 당사는 세금 원천징수의무로 인한 순결제특성이 있는 주식기준보상거래 및 주식기준보상거래로 분류를 바꾸는 조건변경이 없으므로 개정 기준서가 당사의 재무제표에 미치는 영향은 없습니다.

(6) 기업회계기준서 제1028호 「관계기업과 공동기업에 대한 투자」 (개정) - 개별기준에 따라 당기손익-공정가치측정항목으로 선택할 수 있음을 명확히 함

개정 기준서는 벤처캐피탈 투자기구나 이와 유사한 기업은 관계기업이나 공동기업에 대한 투자를 최초인식할 때 각각의 관계기업이나 공동기업에 대하여 개별적으로 선택하여 그 투자를 당기손익-공정가치측정항목으로 선택할 수 있음을 명확히 하였습니다. 만약, 그 자체가 투자기업이 아닌 기업이 투자기업인 관계기업 또는 공동기업에 대한 지분을 보유하고 있다면, 그 기업이 지분법을 적용하는 경우에 투자기업인 관계기업 또는 공동기업이 보유한 종속기업의 지분에 대하여 투자기업인 관계기업이나 공동기업이 적용한 공정가치 측정을 그대로 적용하는 것을 선택할 수 있습니다. 이 선택은 (1) 투자기업인 관계기업이나 공동기업을 최초로 인식하는 시점, (2) 관계기업이나 공동기업이 투자기업이 되는 시점, (3) 투자기업인 관계기업이나 공동기업이 최초로 지배기업이 되는 시점 중 가장 나중의 시점에 각각의 투자기업인 관계기업이나 공동기업에 대해 개별적으로 합니다. 동 개정사항이 당사의 재무제표에 미치는 영향은 없습니다.

(7) 기업회계기준서 제1101호 「한국채택국제회계기준의 최초채택」 (개정) - 최초채택 기업의 단기 면제 규정 삭제

문단 E3~E7의 최초채택기업의 단기 면제 규정은 의도된 목적이 달성되었기 때문에 삭제되었으며 해당 규정은 더 이상 유효하지 않습니다. 동 개정사항이 당사의 재무제표에 미치는 영향은 없습니다.

(8) 기업회계기준서 제1116호 '리스' - 회사가 적용하지 않은 제개정 기준서 및 해석서

2017년 5월 22일 제정된 기업회계기준서 제1116호 '리스'는 2019년 1월 1일 이후 최초로 시작되는 회계연도부터 적용하되 조기 적용할 수도 있습니다. 동 기준서는 현행 기업회계기준서 제1017호 '리스'를 대체할 예정입니다. 회사는 기업회계기준서 제1116호를 2019년 1월 1일 이후 시작되는 회계연도부터 적용할 예정입니다.

새로운 기준서는 단일 리스이용자 모형을 도입하여 리스기간이 12개월을 초과하고 기초자산이 소액이 아닌 모든 리스에 대하여 리스이용자가 자산과 부채를 인식하도록 요구합니다. 리스이용자는 사용권자산과 리스료 지급의무를 나타내는 리스부채를 인식해야 합니다.

회사는 기업회계기준서 제1116호의 최초 적용에 따른 재무적 영향을 평가하기 위하여 당반기말 현재 상황 및 입수 가능한 정보에 기초하여 재무제표에 미치는 영향을 분석 중에 있으나, 회사가 이러한 분석을 완료하기 전까지는 재무적 영향에 대한 합리적 추정치를 제공하는 것이 실무상 어렵습니다.

3. 중요한 회계추정 및 판단

중간재무제표를 작성함에 있어, 경영진은 회계정책 적용과 자산·부채 및 수익·비용에 영향을 미치는 판단, 추정 및 가정을 해야 합니다. 실제 결과는 이러한 추정치와 다를 수 있습니다.

중간재무제표의 작성을 위해 연결실체의 회계정책의 적용과 추정의 불확실성의 주요원천에 대해 경영진이 내린 중요한 판단은 2017년 12월 31일로 종료하는 회계연도에 대한 연차재무제표와 동일합니다.

4. 부문정보

기업회계기준서 제1108호에 따른 연결실체의 보고부문은 다음과 같습니다.

구분	주요 사업내용
캔사업부문	2PC, 3PC의 180mL, 355mL, 500ml 등 캔제품의 제조 판매
유리사업부문	백색병, 녹색병, 갈색병 등 제병제품과 유리식기, 생활용품 등 가정용 유리제품의 제조 판매
기타부문	비주거용 부동산의 임대, 주유소, 목욕탕업, 원자재의 판매 등

(1) 보고부문별 수익 및 성과

당반기 및 전반기 중 수익 및 성과에 대한 보고부문별 정보는 다음과 같습니다.

(당반기)

(단위: 천원)

구분	캔사업부문	유리사업부문	기타부문	합계
매출액	39,922,622	84,317,929	53,803,286	178,043,837
영업이익(손실)	(3,683,716)	(12,442,079)	2,369,249	(13,756,546)
반기순이익(손실)	(2,887,131)	(3,062,461)	1,007,426	(4,942,166)
감가상각비	3,560,142	11,091,434	515,984	15,167,560

(전반기)

(단위: 천원)

구분	캔사업부문	유리사업부문	기타부문	합계
매출액	40,304,675	87,920,144	17,368,587	145,593,406
영업이익(손실)	(2,194,825)	(821,975)	266,268	(2,750,532)
반기순이익(손실)	350,501	4,422,738	1,363,131	6,136,370
감가상각비	2,423,704	11,976,986	1,895,914	16,296,604

(2) 보고부문별 자산 및 부채

당반기말 및 전기말 현재 연결실체의 보고부문별 자산 및 부채는 다음과 같습니다.

(당반기말)

(단위: 천원)

구분	컨사업부문	유리사업부문	기타부문	합계
총자산	156,175,953	422,496,227	209,038,107	787,710,287
재고자산	19,409,286	71,389,717	2,300,963	93,099,966
유형자산	40,958,125	171,787,201	1,334,336	214,079,662
부문부채	96,085,800	186,076,399	179,334,623	461,496,822

(전기말)

(단위: 천원)

구분	컨사업부문	유리사업부문	기타부문	합계
총자산	160,574,816	448,032,928	189,139,257	797,747,001
재고자산	20,882,878	85,245,056	3,820,254	109,948,188
유형자산	39,133,336	176,219,699	1,358,850	216,711,885
부문부채	107,118,533	223,426,859	143,880,202	474,425,594

(3) 지역별 정보

당반기 및 전반기 중 지역별 수익 및 성과의 내용은 다음과 같습니다.

(당반기)

(단위: 천원)

구분	국내	해외	합계
매출액	148,681,092	29,362,744	178,043,836
영업이익(손실)	(12,443,994)	(1,312,552)	(13,756,546)
반기순이익(손실)	(4,859,564)	(82,602)	(4,942,166)

(전반기)

(단위: 천원)

구분	국내	해외	합계
매출액	113,403,235	32,190,171	145,593,406
영업이익(손실)	(1,833,237)	(917,295)	(2,750,532)
반기순이익	5,020,788	1,115,582	6,136,370

한편, 당반기말 현재 연결실체의 비유동자산(금융상품, 관계기업및공동기업투자, 이연법인세 자산, 퇴직급여자산에서 발생하는 권리 등 제외)은 국내에 399,157,459천원, 해외에 41,919천원 소재하고 있습니다.

(4) 주요고객에 대한 정보

당반기 및 전반기 중 연결실체의 수익의 10% 이상을 차지하는 단일의 고객은 다음과 같습니다.

(단위: 천원)

주요고객명	당반기	전반기
하이트진로(주)	31,213,144	26,886,888
군장에너지(주)	37,722,542	3,049,864

(주1) 하이트진로(주)의 연결대상 종속기업에 대한 매출도 포함되어 있습니다.

5. 사용이 제한된 금융자산 등

당반기말 및 전반기말 현재 사용이 제한된 금융자산의 내역은 다음과 같습니다.

(단위: 천원)

구분	내역	당반기말	전기말
장기금융상품	당좌개설보증금	4,000	4,000

6. 매출채권및기타채권

(1) 당반기말 및 전반기말 현재 매출채권및기타채권의 내역은 다음과 같습니다.

(단위: 천원)

구분	당반기말		전기말	
	유동	비유동	유동	비유동
매출채권	80,758,801	3,766,300	81,735,459	324,606
차감: 대손충당금	(1,949,883)	(330,606)	(1,351,515)	(324,606)
차감: 현재가치할인차금	-	(240,396)	-	-
매출채권(순액)	78,808,918	3,195,298	80,383,944	-
미수금	1,389,044	-	3,576,282	-
차감: 대손충당금	(61,023)	-	(65,903)	-
미수금(순액)	1,328,021	-	3,510,379	-
미수수익	15	-	49	-
합계	80,136,954	3,195,298	83,894,372	-

(2) 당반기 및 전반기 중 매출채권및기타채권의 대손충당금의 변동내역은 다음과 같습니다.

(당반기)

(단위: 천원)

구분	매출채권	미수금	합계
기초금액	1,676,121	65,903	1,742,024
대손상각비(환입)	397,630	(4,880)	392,750
회계정책변경효과	206,738	-	206,738
반기말금액	2,280,489	61,023	2,341,512

(전반기)

(단위: 천원)

구분	매출채권	미수금	합계
기초금액	1,523,553	161,669	1,685,222
대손상각비(환입)	70,535	(69,378)	1,157
반기말금액	1,594,088	92,291	1,686,379

7. 기타포괄손익인식금융자산 및 매도가능금융자산

당반기말 현재 기타포괄손익인식금융자산 및 전기말 현재 매도가능금융자산의 내용은 다음과 같습니다.

(단위: 천원)

구분	당반기말		전기말	
	유동	비유동	유동	비유동
기타포괄손익인식금융자산(공정가치측정)				
상장주식	-	163,999	-	-
소계	-	163,999	-	-
매도가능증권				
상장주식 등	-	-	-	7,763,468
출자금	-	-	-	10,000
소계	-	-	-	7,773,468
합계	-	163,999	-	7,773,468

8. 당기손익인식금융자산

당반기말 현재 당기손익인식금융자산의 내용은 다음과 같습니다.

(단위: 천원)

구분	당반기말		전기말	
	유동	비유동	유동	비유동
당기손익인식금융자산(공정가치측정)	-	-	-	-
출자금	-	10,000	-	-
수익증권	-	6,820,031	-	-
파생상품자산	-	486,064	-	-
합계	-	7,316,095	-	-

9. 상각후원가측정금융자산 및 기타금융자산

당반기말 현재 상각후원가측정금융자산 및 전기말 현재 기타금융자산의 내용은 다음과 같습니다.

(단위: 천원)

구분	당반기말		전기말	
	유동	비유동	유동	비유동

상각후원가측정금융자산				
대여금	-	18,454,800		
임차보증금	400,000	1,730,157	-	-
소계	400,000	20,184,957	-	-
기타금융자산				
대여금	-	-	-	18,454,800
임차보증금	-	-	400,000	1,926,809
소계	-	-	400,000	20,381,609
합계	400,000	20,184,957	400,000	20,381,609

10. 재고자산

당반기말 및 전기말 현재 재고자산의 내역은 다음과 같습니다.

(단위: 천원)

구분	당반기말			전기말		
	취득원가	평가손실총당금	장부금액	취득원가	평가손실총당금	장부금액
상품	10,310,424	(1,709,647)	8,600,777	9,301,391	(1,338,107)	7,963,284
제품	76,450,379	(26,937,647)	49,512,732	84,997,327	(22,139,876)	62,857,451
재공품	2,981,508	(815,352)	2,166,156	2,383,324	(675,879)	1,707,445
원재료	19,900,099	(848,072)	19,052,027	21,628,562	(813,816)	20,814,746
저장품	14,222,479	(1,483,492)	12,738,987	13,919,237	(794,954)	13,124,283
부산물	156,586	-	156,586	117,191	-	117,191
미착자재	872,701	-	872,701	3,363,788	-	3,363,788
합계	124,894,176	(31,794,210)	93,099,966	135,710,820	(25,762,632)	109,948,188

당반기 중 매출원가로 인식된 재고자산의 원가는 101,372,922천원입니다(전반기: 52,918,413천원). 한편 당반기 중 비용으로 인식한 재고자산 원가에는 재고자산을 순실현가능가치로 감액한 평가손실액 6,029,517천원(전반기: 평가손실 719,897천원)이 포함되어 있습니다.

11. 기타자산

당반기말 및 전기말 현재 기타자산의 내역은 다음과 같습니다.

(단위: 천원)

구분	당반기말		전기말	
	유동	비유동	유동	비유동
선급금	1,128,889	-	1,281,268	-
선급비용	156,723	-	384,867	-
당기법인세자산	4,440	-	-	-
부가세대급금	-	-	19,505	-
기타자산	-	-	-	-
합계	1,290,052	-	1,685,640	-

당반기 및 전기 중 인식한 기타자산손상차손금액은 없습니다.

12. 종속기업

(1) 당반기말 및 전기말 현재 연결실체의 종속기업의 현황은 다음과 같습니다.

(당반기말)

종속기업명	주요 영업활동	법인설립 및 영업소재지	지분율 (%)	의결권비율 (%)	결산일
에스지개발(주1)	부동산의 임대와 매매	대한민국	34.30	64.12	12.31.
상해개랑가구용품유 한공사	유리식기 및 주방용품 유통, 판매	중국 상해	100.00	100.00	12.31.

(주1) 당사가 보유하고 있는 지분은 34.30%이나 주주간 협약에 의하여 2대주주인 군장에너지(주)가 보유한 지분 29.82%에 대한 주주로서의 권리를 위임받았습니다. 당사는 이러한 사실을 종합적으로 판단하여 사실상 지배력을 보유하고 있다고 보아 연결대상 종속기업에 포함하였습니다.

(전기말)

종속기업명(주3)	주요 영업활동	법인설립 및 영업소재지	지분율 (%)	의결권비율 (%)	결산일
에스지개발(주1)	부동산의 임대와 매매	대한민국	45.61	75.43	12.31.
상해개랑가구용품유 한공사 (구, 상해삼광운채파 리유한공사)	유리식기 및 주방용품 유통, 판매	중국 상해	100.00	100.00	12.31.

(주1) 당사가 보유하고 있는 지분은 45.61%이나 주주간 협약에 의하여 2대주주인 군장에너지(주)가 보유한 지분 29.82%에 대한 주주로서의 권리를 위임받았습니다. 당사는 이러한 사실을 종합적으로 판단하여 사실상 지배력을 보유하고 있다고 보아 연결대상 종속기업에 포함하였습니다.

(2) 당반기말 및 전기말 현재 종속기업의 요약 재무상태는 아래와 같습니다.

(단위: 천원)

구분	당반기말		전기말	
	에스지개발(주)	상해개량가구 용품유한공사	에스지개발(주)	상해개량가구 용품유한공사
유동자산	1,877,194	6,748,535	1,733,032	8,317,972
비유동자산	138,332,892	41,919	138,740,616	44,391
자산계	140,210,086	6,790,454	140,473,648	8,362,363
유동부채	82,330,261	6,791,350	3,089,084	7,996,095
비유동부채	120,633	-	78,873,969	-
부채계	82,450,894	6,791,350	81,963,053	7,996,095
자본계	57,759,191	(896)	58,510,595	366,268

(주1) 상기 요약 재무상태는 사업결합시 발생한 영업권과 공정가치조정 및 지배기업과의 회계정책 차이조정 등을 반영한 후의 금액이며, 다만 내부거래는 제거하기 전의 금액입니다.

(3) 당반기 및 전반기 중 종속기업의 요약 경영성과는 아래와 같습니다.

(단위: 천원)

구분	당반기		전반기		
	에스지개발(주)	상해개량가구 용품유한공사	에스지개발(주)	(주)퀴츠테크	상해개량가구 용품유한공사
매출액	3,288,160	2,814,724	3,562,270	5,968,288	4,199,442
영업손익	413,741	(385,234)	1,646,676	(1,379,827)	(226,494)
당기순손익	(751,404)	(405,797)	439,225	(2,002,488)	(278,936)
기타포괄손익	-	38,633	-	(56,310)	(43,898)
총포괄손익	(751,404)	(367,164)	439,225	(2,058,798)	(322,835)

(주1) 상기 요약 경영성과는 사업결합시 발생한 영업권과 공정가치조정 및 지배기업과의 회계정책 차이조정 등을 반영한 후의 금액이며, 다만 내부거래는 제거하기 전의 금액입니다.

(4) 당반기 및 전반기 중 종속기업의 요약 현금흐름의 내역은 다음과 같습니다.

(단위: 천원)

구분	당반기		전반기		
	에스지개발(주)	상해개량가구 용품유한공사	에스지개발(주)	(주)퀴츠테크	상해개량가구 용품유한공사
영업활동으로 인한 현금흐름	43,802	975,904	1,577,168	(2,528,429)	791,570
투자활동으로 인한 현금흐름	108,740	-	(243,864)	9,430	(2,937)
재무활동으로 인한 현금흐름	-	(1,417,311)	(1,600,000)	2,635,356	(705,442)
현금및현금성자산의 순증감	152,542	(441,407)	(266,696)	116,357	83,191
기초 현금및현금성자산	1,713,194	622,589	1,621,324	129,610	914,215
외화표시 현금및현금성자산의 환율변동효 과	-	14,649	-	-	-
기말 현금및현금성자산	1,865,736	195,831	1,354,628	245,967	997,406

(주1) 상기 요약 현금흐름은 사업결합시 발생한 영업권과 공정가치조정 및 지배기업과의 회계정책 차이조정 등을 반영한 후의 금액이며, 다만 내부거래는 제거하기 전의 금액입니다.

(5) 비지배지분이 연결실체에 중요한 각 종속기업별로 비지배지분이 보유한 소유지분율과 채무상태, 경영성과 및 배당금액 중 비지배지분에 귀속되는 몫의 내역은 아래와 같습니다.

(단위: 천원)

구분	당반기	전기말
	에스지개발(주)	에스지개발(주)
비지배지분이 보유한 소유지분율	65.70%	54.39%
누적 비지배지분	37,947,789	31,823,913
비지배지분에 귀속되는 당기순손익	(486,236)	672,506
비지배지분에 귀속되는 총포괄손익	(488,148)	670,649
당기 중 비지배지분에게 지급된 배당금	-	-

(주1) '비지배지분이 보유한 소유지분율'은 지배기업의 소유주에게 직간접적으로 귀속되지 않는 지분을 의미하는 것으로, 각 종속기업의 100% 지분에서 연결실체 내 기업(또는 기업들)이 해당 종속기업에 대하여 직접 보유하고 있는 지분을 단순합산한 지분율을 차감하여 계산한 지분율과는 차이가 발생할 수 있습니다.

13. 관계기업투자

(1) 당반기말 및 전기말 현재 관계기업투자주식의 현황은 다음과 같습니다.

(당반기말)

(단위: 천원)

관계기업명	주요영업활동	법인설립 및 영업소재지	지분율 (%)	취득원가	장부금액	결산일
(주)이테크건설	토목, 건축 및 전기공사	대한민국	30.71	5,939,934	84,336,412	12.31.
군장에너지(주)	증기 및 전기의 생산	대한민국	25.04	13,035,500	91,028,585	12.31.
합계				18,975,434	175,364,997	

(전기말)

(단위: 천원)

관계기업명	주요영업활동	법인설립 및 영업소재지	지분율 (%)	취득원가	장부금액	결산일
(주)이테크건설	토목, 건축 및 전기공사	대한민국	30.71	5,939,934	78,141,769	12.31.
군장에너지(주)	증기 및 전기의 생산	대한민국	25.04	13,035,500	89,306,327	12.31.
합계				18,975,434	167,448,096	

(2) 당반기말 및 전기말 현재 공시되는 시장가격이 존재하는 관계기업투자의 공정가치는 다음과 같습니다.

(단위: 천원)

구분	당반기말	전기말
(주)이테크건설	124,442,000	109,822,000

(3) 당반기 및 전반기 중의 관계기업투자의 기중 변동내역은 다음과 같습니다.

(당반기)

(단위: 천원)

관계기업명	기초	취득	처분	배당금수령	지분법손익	지분법자본변동	기말
㈜이테크건설	78,141,769	-	-	(645,000)	7,494,747	(655,104)	84,336,412
군장에너지㈜	89,306,327	-	-	(2,607,100)	4,670,672	(341,314)	91,028,585
합계	167,448,096	-	-	(3,252,100)	12,165,419	(996,418)	175,364,997

(전반기)

(단위: 천원)

관계기업명	기초	취득	처분	배당금수령	지분법손익	지분법자본변동	기말
㈜이테크건설	69,793,027	-	-	(645,000)	4,381,210	276,371	73,805,608
오택㈜	48,972,823	-	(48,972,823)	-	-	-	-
군장에너지㈜	75,000,318	-	-	(2,607,100)	5,968,664	-	78,361,882
에스엠지에너지㈜	2,564,746	-	260,033	-	(128,934)	-	2,695,845
합계	196,330,914	-	(48,712,790)	(3,252,100)	10,220,940	276,371	154,863,335

(4) 당반기말 및 전기말 현재 관계기업의 요약 재무상태는 아래와 같습니다.

(단위: 천원)

구분	당반기말		전기말	
	㈜이테크건설	군장에너지㈜	㈜이테크건설	군장에너지㈜
유동자산	560,968,131	220,447,125	524,606,742	120,628,640
비유동자산	1,230,188,753	1,166,394,490	1,212,995,836	1,177,495,803
자산계	1,791,156,884	1,386,841,614	1,737,602,578	1,298,124,443
유동부채	641,849,442	373,606,662	710,346,204	374,689,079
비유동부채	677,248,719	645,741,895	583,728,080	565,622,935
부채계	1,319,098,161	1,019,348,557	1,294,074,284	940,312,014
지배기업소유주지분	279,995,962	365,776,139	258,994,280	356,987,509
비지배지분	192,062,761	1,716,918	184,534,014	824,920
자본계	472,058,723	367,493,057	443,528,294	357,812,429

상기 요약 재무정보는 지분취득시 발생한 공정가치 조정 및 연결실체와의 회계정책 차이조

(주1) 정 등은 반영한 후의 금액입니다. 다만 관계기업에 대하여 연결실체가 인식하는 영업권과 내부거래는 반영하기 전의 금액입니다.

(주2) ㈜이테크건설의 재무정보는 연결재무제표를 기준으로 작성하였습니다.

(5) 당반기 및 전반기 중 관계기업의 요약 경영성과는 아래와 같습니다.

(단위: 천원)

구분	당반기		전반기	
	(주)이테크건설	군장에너지(주)	(주)이테크건설	군장에너지(주)
매출액	655,282,265	242,259,846	658,702,276	233,885,688
영업손익	62,213,288	40,964,332	54,874,291	44,788,921
당기순손익	36,031,988	19,447,308	27,533,753	23,840,313
기타포괄손익	(885,463)	67,405	639,574	(5,536)
총포괄손익	35,146,525	19,514,713	28,173,327	23,834,777

상기 요약 경영성과는 지분취득시 발생한 공정가치 조정 및 연결실체와의 회계정책 차이조

(주1) 정 등은 반영한 후의 금액입니다. 다만 관계기업에 대하여 연결실체가 인식하는 영업권과 내부거래는 반영하기 전의 금액입니다.

(주2) (주)이테크건설의 경영성과는 연결재무제표를 기준으로 작성하였습니다.

(6) 당반기말 및 전기말 현재 관계기업의 순자산에서 관계기업에 대한 지분의 장부금액으로 조정된 내역은 다음과 같습니다.

(단위: 천원)

구분	당반기말		전기말	
	(주)이테크건설	군장에너지(주)	(주)이테크건설	군장에너지(주)
관계기업 순자산(A)	472,058,723	367,493,057	443,528,294	357,812,429
연결실체지분율(B)	30.71%	25.04%	30.71%	25.04%
순자산지분금액(A*B)	144,969,234	92,020,261	136,207,539	89,596,232
관계기업의 비지배지분제거	(58,982,474)	(429,916)	(56,670,396)	(206,560)
내부거래효과 제거	(1,650,348)	(561,760)	(1,395,374)	(83,345)
기말 장부금액	84,336,412	91,028,585	78,141,769	89,306,327

14. 유형자산

당반기 및 전반기 중 유형자산 장부금액의 변동내역은 다음과 같습니다.

(당반기)

(단위: 천원)

구분	기초금액	취득	처분	감가상각	대체	환율변동효과	기말금액
토지	27,413,471	-	-	-	-	-	27,413,471
건물	50,884,975	13,800	-	(926,761)	-	-	49,972,014
구축물	29,515,234	9,744,433	-	(1,443,432)	-	-	37,816,235
기계장치	105,008,740	452,618	-	(11,666,018)	1,276,366	-	95,071,706
차량운반구	677	-	-	(172)	-	-	505
공구와기구	89,847	6,480	-	(29,752)	-	-	66,575
비품	2,260,250	64,489	-	(654,855)	-	536	1,670,420
건설중인자산	1,538,691	1,806,411	-	-	(1,276,366)	-	2,068,736
합계	216,711,885	12,088,231	-	(14,720,990)	-	536	214,079,662

(주1) 당반기말 12,382,540천원의 유형자산 취득대금이 미지급된 상태입니다(주석 38참조).

(전반기)

(단위: 천원)

구분	기초금액	취득	처분	감가상각	대체	환율변동효과	기말금액
토지	29,457,296	-	(298,184)	-	-	-	29,159,112
건물	63,502,924	30,397	(639,138)	(1,089,714)	270,304	-	62,074,773
구축물	32,413,429	94,375	-	(1,193,541)	-	-	31,314,263
기계장치	101,765,079	2,241,964	(41,664)	(12,598,419)	26,829,696	-	118,196,656
차량운반구	9,008	930	-	(6,347)	-	-	3,591
공구와기구	148,682	16,490	-	(36,983)	-	-	128,189
비품	3,773,600	75,935	-	(928,953)	-	(479)	2,920,103
건설중인자산	14,392,476	17,739,624	-	-	(27,100,000)	-	5,032,100
합계	245,462,494	20,199,715	(978,986)	(15,853,957)	-	(479)	248,828,787

(주1) 전반기말 현재 290,290천원의 유형자산 취득대금이 미지급된 상태입니다(주석 38 참조).

15. 투자부동산

(1) 당반기 및 전반기 중 투자부동산 장부금액의 변동내역은 다음과 같습니다.

(당반기)

(단위: 천원)

구분	기초금액	취득	감가상각	대체	기말금액
토지	106,211,885	-	-	-	106,211,885
건물	32,325,113	52,446	(444,665)	-	31,932,894
합계	138,536,998	52,446	(444,665)	-	138,144,779

(전반기)

(단위: 천원)

구분	기초금액	취득	감가상각	대체	기말금액
토지	106,211,885	-	-	-	106,211,885
건물	32,956,971	237,100	(442,647)	-	32,751,424
합계	139,168,856	237,100	(442,647)	-	138,963,309

(2) 당반기말 및 전기말 현재 투자부동산의 공정가치는 다음과 같습니다.

(단위: 천원)

구분	당반기말		전기말	
	장부금액	공정가치	장부금액	공정가치
토지(주1)	106,211,885	139,351,087	106,211,885	139,244,436
건물(주1)	31,932,894		32,325,114	
합계	138,144,779	139,351,087	138,536,999	139,244,436

(주1) 연결실체가 보유하고 있는 투자부동산은 주거용 공동주택으로 토지와 건물이 구분되지 않아 합산하여 기재하였습니다.

당반기말 및 전기말 현재 연결실체의 투자부동산의 공정가치는 국토해양부 및 국세청에서 고시하는 공시가격을 이용하였습니다.

(3) 연결실체의 모든 투자부동산은 직접 소유하고 있는 부동산입니다.

16. 무형자산

당반기말 및 전기말 중 무형자산 장부금액의 변동내역은 다음과 같습니다.

(당반기말)

(단위: 천원)

구분	기초금액	종속기업의 처분	취득	처분	상각	환율변동효과	기말금액
소프트웨어	29,006	-	-	-	(1,905)	1,016	28,117
회원권	117,725	-	-	-	-	-	117,725
합계	146,731	-	-	-	(1,905)	1,016	145,841

(전기말)

(단위: 천원)

구분	기초금액	종속기업의 처분	취득	처분	상각	환율변동효과	기말금액
개발비	1,429,056	(1,422,625)	-	-	(6,431)	-	-
산업재산권	4,612	(4,471)	-	-	(141)	-	-
소프트웨어	46,446	(8,389)	570	-	(6,820)	(2,801)	29,006
회원권	271,025	-	-	(153,300)	-	-	117,725
합계	1,751,139	(1,435,485)	570	(153,300)	(13,392)	(2,801)	146,731

17. 매입채무및기타채무

당반기말 및 전기말 현재 매입채무및기타채무의 내역은 다음과 같습니다.

(단위: 천원)

구분	당반기말		전기말	
	유동	비유동	유동	비유동
매입채무	22,174,909	-	26,112,019	-
미지급금	23,941,271	9,412,660	19,126,525	65,401
미지급비용	3,119,202	-	1,940,325	-
미지급배당금	14,910	-	14,638	-
합계	49,250,292	9,412,660	47,193,507	65,401

18. 차입금 등

(1) 당반기말 및 전기말 현재 장·단기차입금 및 사채의 구성내역은 다음과 같습니다.

(단위: 천원)

구분	당반기말		전기말	
	유동	비유동	유동	비유동
단기차입금	219,960,012	-	228,551,322	-
장기차입금	96,470,879	6,231,254	19,075,975	92,759,537
사채	11,963,098	43,575,420	20,819,503	36,520,341
합계	328,393,989	49,806,674	268,446,800	129,279,878

(2) 당반기말 및 전기말 현재 연결실체의 장·단기차입금의 상세내역은 다음과 같습니다.

(단위: 천원)

구분	차입처	연이자율(%)	당반기말	전기말	
단기차입금	KEB하나은행 외	2.64~4.59	219,960,012	228,551,322	
유동성장기부채	산업은행 외	1.75 ~ 3.98	96,470,879	19,075,975	
장기차입금	신한은행	3.00~3.63	5,906,421	7,327,782	
	국민은행	2.50~3.98	5,344,212	8,011,430	
	KEB하나은행	1.75~3.52	91,451,500	94,666,500	
	산업은행	-	-	1,829,800	
	소계			102,702,133	111,835,512
	유동성장기부채			(96,470,879)	(19,075,975)
	차감 계			6,231,254	92,759,537
총계(주1)			322,662,145	340,386,834	

(주1) 당반기말 및 전기말 현재 상기 장·단기차입금과 사채의 지급보증을 위하여 연결실체의 유형자산 등이 담보로 제공되어 있습니다(주석 37 참조).

(주2) 당반기말 및 전기말 현재 연결실체는 해당 차입금에 대하여 지급보증을 제공하고 있습니다(주석 40 참조).

(3) 당반기말 및 전기말 현재 당사의 사채의 상세내역은 다음과 같습니다.

(단위: 천원)

사채명	연이자율(%)	당반기말	전기말
삼광글라스(주) 제38회 무기명 이권부 무보증 사모사채	5.00	-	21,000,000
삼광글라스(주) 제39회 무기명 이권부 무보증 사모사채	5.20	12,000,000	12,000,000
삼광글라스(주) 제40회 무기명 이권부 무보증 사모사채	5.20	18,000,000	-
신한은행 Guaranteed Floating Rate Notes(주1)	3.545	25,799,100	24,642,200
사채할인발행차금		(260,582)	(302,357)
사채		55,538,518	57,339,843
유동성장기부채(사채)		(11,963,098)	(20,819,502)
비유동부채(사채)		43,575,420	36,520,341

(주1) 당기말 현재 당사는 신한은행으로부터 동 사채에 대한 지급보증을 제공받고 있습니다.
 .(주석 40참조)

19. 기타금융부채

당반기말 및 전기말 현재 기타금융부채의 내역은 다음과 같습니다.

(단위: 천원)

구분	당반기말		전기말	
	유동	비유동	유동	비유동
임대보증금	3,225,626	112,953	2,529,724	608,521
파생상품금융부채	-	-	-	617,671
미지급비용	-	15,911	-	-
합계	3,225,626	128,864	2,529,724	1,226,192

20. 총당부채

(1) 당반기말 및 전기말 현재 총당부채의 내역은 다음과 같습니다.

(단위: 천원)

구분	당반기말		전기말	
	유동	비유동	유동	비유동
배출가스총당부채	-	-	222,724	-
기타총당부채	-	-	2,790,000	-
합계	-	-	3,012,724	-

(2) 당반기 및 전반기 중 총당부채의 변동내역은 다음과 같습니다.

(당반기)

(단위: 천원)

구분	기초금액	전입액	사용액	환입액	기말금액
배출가스총당부채	222,724	-	(222,724)	-	-
기타총당부채	2,790,000	-	(2,790,000)	-	-
합계	3,012,724	-	(3,012,724)	-	-

(전반기)

(단위: 천원)

구분	기초금액	전입액	사용액	환입액	기말금액
배출가스총당부채	47,695	198,194	-	-	245,889
합계	47,695	198,194	-	-	245,889

(3) 온실가스 배출권과 배출부채

1) 당반기말 현재 1차 및 2차 계획기간(2015년~2018년)의 이행연도별로 무상할당받은 배출권의 수량은 다음과 같습니다.

(단위: KAU)

이행연도	무상할당 배출권
2015년분	193,826
2016년분	207,338
2017년분	182,800
2018년분	173,925
합계	757,889

2) 당반기 중 배출권 수량 및 장부금액의 증감내역은 다음과 같습니다.

(단위: KAU, 천원)

구분	2015년분		2016년분		2017년분		2018년분		합계	
	수량	장부금액	수량	장부금액	수량	장부금액	수량	장부금액	수량	장부금액
기초	193,826	-	186,838	-	182,800	-	173,925	-	737,389	-
차입	11,255	-	3,627	-	-	-	-	-	14,882	-
전년이월	-	-	(11,255)	-	(3,627)	-	-	-	(14,882)	-
정부 추가 할당	-	-	20,500	-	-	-	-	-	20,500	-
배출권 구매	-	-	-	-	11,031	-	-	-	11,031	-
정부 제출	(205,081)	-	(199,710)	-	(190,204)	-	-	-	(594,995)	-
기말	-	-	-	-	-	-	173,925	-	173,925	-

3) 당반기말 및 전기말 현재 담보로 제공한 배출권은 없습니다.

4) 당반기 및 전반기 중 배출된 온실가스 추정량은 각각 83,027 KAU 및 99,855 KAU 입니다.

5) 2016년도 중 정부로부터 추가 할당된 조기감축할당량은 20,500 KAU 입니다.

6) 1차계획기간(2015년~2017년) 배출권 부족량 11,031 KAU 는 2018년 6월 배출권 시장을 통해 구매하였습니다.

(1차계획기간 배출권 부족분 제출기한: 2018년 7월 2일)

21. 기타부채

당반기말 및 전기말 현재 기타부채의 내역은 다음과 같습니다.

(단위: 천원)

구분	당반기말		전기말	
	유동	비유동	유동	비유동
선수금	285,661	-	227,671	-
예수금	95,225	-	161,446	-
기타의유동부채	745,137	-	698,387	-
합계	1,126,023	-	1,087,504	-

22. 퇴직급여제도

(1) 당반기말 및 전기말 현재 확정급여형 퇴직급여제도와 관련하여 연결실체의 의무로 인하여 발생하는 재무상태표상 구성항목은 다음과 같습니다.

(단위: 천원)

구분	당반기말	전기말
기금이 적립된 제도에서 발생한 확정급여채무의 현재가치	14,916,073	14,885,803
사외적립자산의 공정가치	(11,633,257)	(13,030,560)
순확정급여부채	3,282,816	1,855,243

(2) 당반기 및 전반기 중 순확정급여부채의 변동내역은 다음과 같습니다.

(당반기)

(단위: 천원)

구분	확정급여채무 현재가치	사외적립자산	순확정급여 부채(자산)
기초	14,885,803	(13,030,560)	1,855,243
당기손익으로 인식되는 금액			
당기근무원가	1,188,490	-	1,188,490
이자비용(이자수익)	220,069	(191,092)	28,977
소계	1,408,559	(191,092)	1,217,467
기타포괄손익으로 인식되는 재측정요소			
사외적립자산의 수익	-	67,603	67,603
제도에서 지급한 금액	-	-	-
회사 지급액	(1,378,289)	1,520,792	142,503
기말	14,916,073	(11,633,257)	3,282,816

(전반기)

(단위: 천원)

구분	확정급여채무 현재가치	사외적립자산	순확정급여 부채(자산)
기초	15,168,329	(11,820,860)	3,347,469
당기손익으로 인식되는 금액			
당기근무원가	1,229,670	-	1,229,670
이자비용(이자수익)	179,082	(139,349)	39,733
소계	1,408,752	(139,349)	1,269,403
기타포괄손익으로 인식되는 재측정요소			
사외적립자산의 수익	-	45,803	45,803
제도에서 지급한 금액			
회사 지급액	(1,399,097)	1,251,599	(147,498)
기말	15,177,984	(10,662,807)	4,515,177

한편 당반기손익으로 인식된 금액은 포괄손익계산서의 종업원급여에 포함되어 있습니다. 당반기 인식액 중 947,104천원(전반기 961,168천원)은 포괄손익계산서의 매출원가에 포함되어 있으며, 나머지 금액은 판매비와 관리비에 포함되어 있습니다.

(3) 당반기말 및 전기말 현재 사외적립자산의 공정가치의 구성요소는 다음과 같습니다.

(단위: 천원)

구분	당반기말	전기말
정기예금 등	11,633,257	13,030,560

당반기 및 전반기 중 사외적립자산의 실제 수익은 각각 123,406천원 및 93,546천원입니다.

(4) 당반기말 및 전기말 현재 보험수리적평가를 위하여 사용된 주요 추정은 다음과 같습니다

구분	당반기말	전기말
할인율	3.09%	3.09%
기대임금상승률	4.89%	4.89%

(주1) 지배기업의 할인율과 기대임금상승률입니다.

23. 자본금

(1) 당반기말 및 전기말 현재 자본금의 구성내역은 다음과 같습니다.

(단위: 천원)

구분	수권주식수	발행주식수	액면금액	당반기말	전기말
보통주	15,000,000주	4,854,418주	5,000원	24,272,090	24,272,090

(2) 당반기 및 전반기 중 유통주식수의 변동내역은 없습니다.

(3) 당반기 및 전반기 중 자본금의 변동내역은 없습니다.

24. 기타불입자본

(1) 당반기말 및 전기말 현재 기타불입자본의 구성내역은 다음과 같습니다.

(단위: 천원)

구분	당반기말	전기말
주식발행초과금	8,491,539	8,491,539
자기주식처분이익	8,968,024	8,968,024
기타자본잉여금	4,160,192	715,774
합계	21,619,755	18,175,337

(2) 당반기 및 전반기 중 기타불입자본의 변동내역은 없습니다.

25. 이익잉여금과 배당금

(1) 당반기말 및 전기말 현재 이익잉여금의 구성내역은 다음과 같습니다.

(단위: 천원)

구분	당반기말	전기말
법정적립금		
이익준비금(주1)	4,618,000	4,523,000
임의적립금	136,800,000	146,800,000
미처분이익잉여금(주2,3,4)	102,345,247	99,232,821
합계	243,763,247	250,555,821

상법상의 규정에 따라 납입자본의 50%에 달할 때까지 매 결산기마다 금전에 의한 이익배당

(주1) 액의 10% 이상을 이익준비금으로 적립하고 있습니다. 동 이익준비금은 현금배당의 재원으로 사용될 수 없으며, 자본전입 또는 결손보전을 위해서만 사용될 수 있습니다.

- (주2) 이익잉여금 중 38,795,428천원은 과거 자산재평가법에 의한 자산재평가에서 발생한재평가 차익으로, 연결실체는 동 재평가차익을 이익잉여금으로 계상하고 있습니다. 동 재평가차익은 현금배당의 재원으로 사용될 수 없으며, 자본전입 또는 결손보전을 위해서만 사용될 수 있습니다.
- (주3) 당반기말 및 전기말 현재 누적보험수리적손실이 각각 2,351,517원 및 2,299,104천원 포함되어 있습니다.
- (주4) 이익잉여금 중 8,187,934천원은 합병차익으로, 동 합병차익은 현금배당의 재원으로 사용될 수 없으며, 자본전입 또는 결손보전을 위해서만 사용될 수 있습니다.

(2) 당반기 및 전반기의 이익잉여금의 변동내역은 다음과 같습니다.

(단위: 천원)

구분	당반기	전반기
기초금액	250,555,821	249,003,257
회계변경누적효과	(1,337,049)	-
배당금 지급	(941,646)	(3,640,814)
지배기업소유주 귀속 당기순이익	(4,455,930)	7,644,500
확정급여제도의 재측정요소	(49,682)	(35,726)
기타	(8,267)	-
반기말금액	243,763,247	252,971,217

(3) 당반기 및 전반기의 배당금 지급내역은 다음과 같습니다.

(당반기)

(단위: 천원)

주식의 종류	총발행주식수(주)	배당주식수(주)	주당 배당금(원)	배당금 합계
보통주	4,854,418	2,690,418	350	941,646

(주1) 당반기 배당금은 특수관계자를 제외한 2,690,418주에 대한 배당금입니다.

(전반기)

(단위: 천원)

주식의 종류	총발행주식수(주)	배당주식수(주)	주당 배당금(원)	배당금 합계
보통주	4,854,418	4,845,418	750	3,640,814

26. 기타자본구성요소

(1) 당반기말 및 전기말 현재 기타자본구성요소의 구성내역은 다음과 같습니다.

(단위: 천원)

구분	당반기말	전기말
지분법자본변동	(1,352,168)	(574,962)
기타포괄손익-금융자산평가손익	(53,707)	(908,221)
해외사업환산손익	16,061	(22,571)
합계	(1,389,814)	(1,505,754)

(2) 당반기 및 전반기 중 기타자본구성요소의 변동내역은 다음과 같습니다.

(단위: 천원)

구분	당반기	전반기
기초	(1,505,754)	(1,551,480)
회계변경누적효과	883,483	-
매도가능금융자산의 평가로 인한 순평가차손익	-	(127,782)
기타포괄손익-금융자산평가손익의 평가로 인한 순평가차손익	(28,969)	(257,824)
관계기업의 기타포괄손익변동으로 인한 당기 변동액	(777,207)	(257,824)
해외사업환산손익	38,633	(63,109)
반기말	(1,389,814)	(2,258,019)

27. 수익

당반기 및 전반기 중 발생한 수익은 다음과 같습니다.

(단위: 천원)

구분	당반기	전반기
제품매출액	118,647,286	123,776,721
상품매출액	51,740,507	14,331,671
부산물매출액	2,893,880	2,786,477
기타매출액	4,762,164	4,698,537
합계	178,043,837	145,593,406

28. 판매비 및 관리비

(1) 당반기 및 전반기 중 판매비의 내역은 다음과 같습니다.

(단위: 천원)

구분	당반기		전반기	
	3개월	누적	3개월	누적
급여	693,872	1,521,752	639,709	1,266,799
퇴직급여	71,316	158,232	49,475	149,087
복리후생비	26,540	67,968	40,783	82,554
여비교통비	90,307	226,957	66,917	216,629
통신비	1,399	3,456	1,649	3,176
지급임차료	-	-	1,835	4,370
보험료	2,773	8,379	4,804	15,210
접대비	38,408	73,787	332,466	443,883
광고선전비	210,098	569,696	466,287	1,039,472
건본비	34,675	63,795	37,909	125,248
운반비	1,971,234	4,006,307	2,179,641	3,470,165
지급수수료	487,802	1,321,725	825,200	1,885,082
소모품비	20,286	47,781	26,691	66,731
수출제비	364,807	801,320	286,993	600,884
차량유지비	1,567	3,821	3,162	4,375
교육훈련비	558	2,171	(142)	570
도서인쇄비	6,732	7,035	1,780	2,023
용역비	285,882	496,425	322,219	648,083
대손상각비(환입)	(132,748)	391,198	19,003	1,157
합계	4,175,508	9,771,805	5,306,381	10,025,498

(2) 당반기 및 전반기 중 관리비의 내역은 다음과 같습니다.

(단위: 천원)

구분	당반기		전반기	
	3개월	누적	3개월	누적
급여	1,067,987	1,582,548	866,011	1,656,734
퇴직급여	62,121	112,131	84,932	162,663
복리후생비	170,687	339,745	222,001	457,629
여비교통비	15,113	49,583	31,440	77,258
통신비	31,226	61,308	33,483	69,912
세금과공과	628,936	645,263	847,607	1,175,592
지급임차료	294,089	324,525	44,352	92,826
감가상각비	55,718	120,302	213,929	433,075
수선비	509,296	840,456	34,211	48,639
보험료	7,796	18,986	13,748	28,441
접대비	10,082	65,065	26,152	118,424
광고선전비	-	-	1,978	10,673
지급수수료	1,442,814	1,894,450	715,989	1,324,361
소모품비	19,866	47,922	33,486	58,934
차량유지비	77,880	144,314	77,985	180,121
교육훈련비	155	2,274	4,974	11,849
도서인쇄비	5,363	11,761	11,492	21,312
용역비	131,695	245,820	271,051	512,329
사무실관리비	102,235	102,235	-	-
수도광열비	1,203	5,070	38,065	114,049
전력비	4,458	11,855	60,298	146,530
경상연구개발비	-	-	68,905	260,342
무형자산상각비	955	1,905	2,994	12,437
투자부동산감가상각비	209	417	208	417
합계	4,639,884	6,627,935	3,705,291	6,974,547

29. 금융이익 및 금융원가

(1) 당반기 및 전반기 중 금융이익 및 금융원가의 내역은 다음과 같습니다.

(단위: 천원)

구분	당반기		전반기	
	3개월	누적	3개월	누적
(금융이익)				
이자수익	29,255	39,796	14,733	20,547
외환차익	1,546	1,546	30,532	279,670
외화환산이익	(28,284)	128,541	52,452	97,831
합계	2,517	169,883	97,717	398,048
(금융원가)				
이자비용	3,573,300	6,990,566	3,428,411	7,088,045
외환차손	9,824	10,463	1,201	25,650
외화환산손실	1,447,213	1,497,122	20,940	61,657
파생상품거래손실	-	-	-	39,920
파생상품평가손실	(152,353)	-	-	-
합계	4,877,984	8,498,151	3,450,552	7,215,272

(2) 당반기 및 전반기 중 자산 및 부채의 범주별로 분석한 금융이익의 내역은 다음과 같습니다.

(단위: 천원)

구분	당반기		전반기	
	3개월	누적	3개월	누적
(금융이익)				
대여금및수취채권	29,255	39,796	112,401	118,378
상각후원가로 측정하는 금융부채	(26,738)	130,087	(14,684)	279,670
합계	2,517	169,883	97,717	398,048

(3) 당반기 및 전반기 중 자산 및 부채의 범주별로 분석한 금융원가의 내역은 다음과 같습니다.

(단위: 천원)

구분	당반기		전반기	
	3개월	누적	3개월	누적
(금융원가)				
대여금및수취채권	3,573,300	6,990,566	(14,772)	25,945
상각후원가로 측정하는 금융부채	1,457,037	1,507,585	3,465,324	7,149,407
공정가치로 측정하는 금융부채	(152,353)	-	-	39,920
합계	4,877,984	8,498,151	3,450,552	7,215,272

30. 기타영업외이익

당반기 및 전반기 중 기타영업외이익의 내역은 다음과 같습니다.

(단위: 천원)

구분	당반기		전반기	
	3개월	누적	3개월	누적
유형자산처분이익	60,172	80,476	-	686,636
외환차익	322,592	798,256	92,048	163,835
외화환산이익	511,882	760,512	101,116	101,516
대손충당금환입	-	4,880	-	-
관계기업투자처분이익	-	-	260,033	8,287,210
당기손익인식금융자산평가이익	1,103,735	1,103,735	-	-
수입임대료	750	1,500	750	1,000
배당금수익	-	397,150	1,080	1,563,767
잡이익	326,536	778,004	107,579	936,647
합계	2,325,667	3,924,513	562,606	11,740,611

31. 기타영업외비용

당반기 및 전반기 중 기타영업외비용의 내역은 다음과 같습니다.

(단위: 천원)

구분	당반기		전반기	
	3개월	누적	3개월	누적
유형자산처분손실	-	-	31,664	31,664
무형자산처분손실	-	-	-	6,027
매출채권처분손실	-	-	-	1,198
외환차손	174,554	691,487	424,675	810,457
외화환산손실	252,173	322,059	(717,807)	531,616
당기손익인식금융자산평가손실	380,015	742,298	-	-
기부금	4,321	7,271	3,824	24,554
잡손실	3,237	37,780	(240,103)	211,108
합계	814,300	1,800,895	(497,747)	1,616,624

32. 법인세

(1) 당반기 및 전반기 중 법인세비용(수익)의 주요 구성내용은 다음과 같습니다.

(단위: 천원)

구분	당반기	전반기
당기법인세비용		
당기법인세부담액	(2,065,626)	6,724,470
과거기간의 당기법인세에 대하여 당기에 인식한 조정액	-	681,680
이연법인세비용		
기타포괄손익으로 반영된 법인세	194,644	(155,088)
일시적차이의 발생 및 소멸로 인한 금액	(982,628)	(2,610,262)
법인세비용(수익)	(2,853,610)	4,640,800

(2) 당반기 및 전반기 중 회계이익과 법인세비용(수익)의 관계는 다음과 같습니다.

(단위: 천원)

구분	당반기	전반기
법인세비용차감전순이익(손실)	(7,795,776)	10,777,170
적용세율(당반기: 24.2%)에 따른 법인세비용	(1,715,071)	2,370,977
조정사항		
단계적세율의 적용으로 인한 효과	-	(462,000)
비과세수익으로 인한 효과	(272,266)	(341,245)
비공제비용으로 인한 효과	17,330	128,467
세액공제 및 감면 등으로 인한 효과(주1)	-	-
기타 세율차이 등	(883,603)	2,262,921
소계	(1,138,539)	1,588,143
과거기간의 당기법인세에 대하여 당기에 인식한 조정액	-	681,680
당기손익으로 인식된 법인세비용(수익)	(2,853,610)	4,640,800

(주1) 연결실체는 공장을 수도권 밖으로 이전하여 조세특례제한법에 의한 법인세 감면을 적용받고 있습니다.

33. 비용의 성격별 분류

당반기 및 전반기 중 발생한 비용의 성격별로 분류한 내역은 다음과 같습니다.

(단위: 천원)

계정과목	당반기			전반기		
	판매비, 관리비	매출원가	합계	판매비, 관리비	매출원가	합계
제품과 재공품의 변동	-	12,608,245	12,608,245	-	(1,403,622)	(1,403,622)
상품의 판매	-	47,586,923	47,586,923	-	12,102,910	12,102,910
사용된 원재료	-	40,177,754	40,177,754	-	42,219,126	42,219,126
소모품비	95,703	10,557,985	10,653,688	125,665	12,039,126	12,164,791
종업원급여	3,104,300	9,079,496	12,183,796	2,923,532	9,045,579	11,969,111
감가상각비	565,384	14,602,176	15,167,560	433,493	15,863,111	16,296,604
지급수수료	3,216,175	528,189	3,744,364	3,209,443	731,620	3,941,063
임차료	324,525	1,284,152	1,608,677	97,196	1,517,200	1,614,396
기타	9,093,653	38,975,723	48,069,376	10,210,717	39,228,842	49,439,559
합계	16,399,740	175,400,643	191,800,383	17,000,046	131,343,892	148,343,938

34. 주당이익(손실)

(1) 기본주당이익(손실)

기본주당이익(손실) 계산에 사용된 반기순이익(손실)과 가중평균유통보통주식수는 다음과 같습니다.

(단위: 주, 원)

구분	당반기		전반기	
	3개월	누적	3개월	누적
지배기업소유주 귀속 반기순이익(손실)	1,166,360,490	(4,455,929,747)	(3,008,031,642)	7,644,500,275
기본주당이익 계산을 위한 가중평균유통보통주식수	4,854,418	4,854,418	4,854,418	4,854,418
기본주당이익(손실)	240	(918)	(620)	1,575

(2) 당반기 및 전반기 중 가중평균유통보통주식수의 계산내역은 다음과 같습니다.

(당반기)

구분	주식수(주)	적수(일)	주식적수(주)
기초유통주식수	4,854,418	181	878,649,658
적수 합계			878,649,658
가중평균유통주식수	4,854,418	181	878,649,658

(전반기)

구분	주식수(주)	적수(일)	주식적수(주)
기초유통주식수	4,854,418	181	878,649,658
적수 합계			878,649,658
가중평균유통주식수	4,854,418	181	878,649,658

(3) 희석주당이익

당반기 및 전반기 중 희석증권이 존재하지 않으므로, 희석주당이익은 기본주당이익과 동일합니다.

35. 금융상품

(1) 자본위험관리

연결실체는 부채와 자본 잔액의 최적화를 통하여 주주이익을 극대화시키는 동시에 계속기업으로서 지속될 수 있도록 자본을 관리하고 있습니다. 연결실체의 전반적인 전략은 전기말과 변동이 없습니다.

(2) 금융위험관리

1) 금융위험요소

연결실체의 재무부서는 영업을 관리하고 국내외 금융시장의 접근을 조직하며, 각 위험의 범위와 규모를 분석한 내부위험보고서를 통하여 연결실체의 영업과 관련한 금융위험을 감시하고 관리하는 역할을 하고 있습니다. 이러한 위험들은 시장위험(통화위험, 공정가치이자율위험 및 가격위험 포함), 신용위험, 유동성위험 및 현금흐름이자율위험을 포함하고 있습니다.

전기말 이후 연결실체의 금융위험관리목적과 위험관리정책의 변화는 없습니다.

2) 위험회피활동

연결실체의 활동은 주로 환율과 이자율의 변동으로 인한 금융위험에 노출되어 있습니다. 따라서 이자율과 외화위험을 관리하기 위해 다양한 파생상품계약을 체결하고 있습니다.

3) 신용위험

전기말과 비교하여 신용위험에 대한 최대 노출정도에 중요한 변동사항은 없습니다.

4) 유동성위험

전기말과 비교하여 금융부채의 할인되지 않은 계약상 현금흐름에 유의적인 변동은 없습니다.

(3) 금융상품의 공정가치

1) 연결실체는 요약반기연결재무상태표에 상각후원가로 인식되는 금융자산 및 금융부채의 장부금액은 공정가치와 유사하다고 판단하고 있습니다.

2) 연결실체는 재무상태표에 공정가치로 측정되는 금융상품에 대하여 공정가치 측정에 사용된 투입변수에 따라 다음과 같은 공정가치 서열체계로 분류하였습니다.

(수준 1) 동일한 자산이나 부채에 대한 활성시장에서의 (조정되지 않은) 공시가격

(수준 2) 직접적으로(예: 가격) 또는 간접적으로(예: 가격에서 도출되어) 관측가능한, 자산이나 부채에 대한 투입변수. 단 수준 1에 포함된 공시가격은 제외함

(수준 3) 관측가능한 시장자료에 기초하지 않은, 자산이나 부채에 대한 투입변수(관측가능하지 않은 투입변수)

가. 다음 표는 최초 인식후 공정가치로 측정되는 금융상품을 공정가치가 시장에서 관측가능한 정도에 따라 수준 1에서 수준 3으로 분류하여 분석한 것입니다.

(당반기말)

(단위: 천원)

구분	수준 1	수준 2	수준 3	합계
금융자산				
기타포괄손익인식 금융자산				
지분증권	163,999	-	-	163,999
수익증권	-	-	-	-
당기손익인식금융자산				
수익증권	-	6,820,031	-	6,820,031
파생상품자산	-	486,064	-	486,064
출자금	-	-	10,000	10,000
합계	-	7,306,095	10,000	7,316,095

(전기말)

(단위: 천원)

구분	수준 1	수준 2	수준 3	합계
금융자산				
매도가능금융자산				
지분증권	201,139	-	-	201,139
수익증권	-	7,562,329	-	7,562,329
소계	201,139	7,562,329	-	7,763,468
금융부채				
당기손익인식금융부채				
파생상품금융부채	-	617,671	-	617,671

당반기 및 전반기 중 수준 1과 수준 2간의 유의적인 이동은 없습니다.

나. 수준 3 공정가치 측정으로 분류되는 금융자산의 당반기 및 전반기의 변동내역은 없습니다.

3) 연결실체는 수준간의 이동을 가져오는 사건이나 상황의 변동이 발생하는 시점에 수준간의 이동을 인식하고 있습니다.

4) 당반기 및 전반기 중 수준 2와 수준 3 공정가치측정치로 분류되는 금융상품의 공정가치 측정에 사용된 가치평가기법의 변동은 없습니다.

5) 연결실체는 합리적으로 가능한 대체적인 가정을 반영하기 위한 관측가능하지 않은 투입 변수의 변동이 공정가치측정치에 유의적인 변동을 가져오지 않을 것으로 판단하고 있습니다.

6) 연결실체가 보유하고 있는 금융자산과 금융부채의 공정가치에 영향을 미치는 당반기 및

전반기 중 발생한 사업환경이나 경제적 환경의 유의적인 변화는 없습니다.

(4) 금융자산의 재분류

당반기 및 전반기 중 목적이나 사용의 변경으로 인하여 재분류된 금융자산은 없습니다.

36. 특수관계자 등과의 거래

(1) 당반기말 현재 연결실체의 특수관계자 등의 현황은 다음과 같습니다.

구분	회사명
관계기업(주1)	(주)이테크건설, 군장에너지(주)
기타 특수관계자	(주)퀵츠테크(주2), 에스엠지에너지(주), 삼화리조트(주3)
대규모기업집단체열회사 등(주4)	오씨아이(주), (주)빅솔론, (주)유니드, (주)유니온, 오씨아이페로(주), 오씨아이에스이(주), (주)유니드글로벌상사(구, (주)오씨아이상사), 오씨아이정보통신(주), 오씨아이스페셜티(주), (주)디씨알이, (주)유니드엘이디, 오씨아이파워(주), 행복도시태양광발전소(주), OCI INTERNATIONAL INC.(주5) 등

(주1) 연결실체의 관계기업이었던 오덱(주)은 2017년 3월 연결실체 보유 지분을 전량 매각함에 따라, 관계기업에서 제거되었으며, 하기의 표에는 관계기업으로 분류되지 않는 시점까지의 손익만 포함되어 있습니다.

(주2) 당사의 종속기업이었던, (주)퀵츠테크는 2017년 7월 1일자로 군장에너지(주)와의 의결권위임 계약이 해지되었기 때문에, 동일자로 연결대상 종속기업에서 제외되었습니다. 이에 따라, 하기 표에는 연결대상 종속기업에서 제외된 이후의 시점부터의 손익만 포함되어 있습니다.

(주3) 당사의 대표이사과 동일한 대표이사가 재직중인 회사입니다.

(주4) 동 회사 등은 한국채택국제회계기준 제1024호 문단9에서 정의하는 특수관계자에는 해당하지 않으나, 공정거래위원회가 지정한 대규모기업집단체열회사는 한국채택국제회계기준 제1024호 문단10에서 규정하는 실질관계에 따른 특수관계자라는 증권선물위원회의 의결사항에 따라 특수관계자로 분류되는 회사 등입니다.

(주5) 대규모기업집단체열회사에 포함된 (주)유니드글로벌상사(구, (주)오씨아이상사)가 100% 지분을 보유하고 있는 해외현지 법인입니다.

당사와 당사의 종속기업 사이의 거래는 연결시 제거되었으며, 아래 특수관계자거래 및 관련 채권, 채무잔액에는 주석으로 공시되지 않습니다.

(2) 당반기 및 전반기 중 특수관계자 거래 내역(자금거래 및 지분거래는 아래 별도 주석 참고)은 다음과 같습니다.

(당반기)

(단위: 천원)

구분	회사명	수익거래					비용거래					
		매출	배당금 수익	유형자산 처분	기타	합계	원재료	용역	배당금 지급	유형자산 취득	기타	합계
관계기업	㈜이테크건설	2,091,577	645,000	-	-	2,736,577	-	-	-	11,364,091	27,600	11,391,691
	군장에너지㈜	37,722,542	2,607,100	20,000	-	40,349,642	-	-	-	-	1,800	1,800
합계		39,814,119	3,252,100	20,000	-	43,086,219	-	-	-	11,364,091	29,400	11,393,491

(전반기)

(단위: 천원)

구분	회사명	수익거래					비용거래					
		매출	배당금 수익	유형자산 처분	기타	합계	원재료	용역	배당금 지급	유형자산 취득	기타	합계
관계기업	㈜이테크건설	2,272,558	645,000	686,636	558	3,604,752	-	-	-	-	27,600	27,600
	군장에너지㈜	3,049,864	2,607,100	-	-	5,656,964	224,330	-	-	-	63,755	288,085
	㈜오택	-	1,110,000	-	-	1,110,000	-	-	-	-	-	-
합계		5,322,422	4,362,100	686,636	558	10,371,716	224,330	-	-	-	91,355	315,685

당반기 및 전반기의 대규모 기업집단 내 계열회사와의 거래 중 상기의 '특수관계자와의 거래 내역'에 포함된 거래를 제외한 나머지 회사 등과의 거래내역(자금거래 및 지분거래는 아래 별도 주석 참고)은 다음과 같습니다.

(당반기)

(단위: 천원)

회사명	수익거래				비용거래				
	매출	배당금 수익	유형자산 처분	합계	원재료	용역	배당금 지급	기타	합계
오씨아이㈜	30,567	-	-	30,567	2,401,079	-	-	-	2,401,079
㈜유니드	131,536	-	-	131,536	-	-	-	-	-
오씨아이정보통신㈜	-	-	-	-	-	69,870	-	32,906	102,776
㈜디씨알이	19,821	-	-	19,821	-	-	-	-	-
OCI INTERNATIONAL INC.	1,844,218	-	-	1,844,218	-	-	-	135	135
㈜유니온	-	-	-	-	-	-	-	-	-
합 계	2,026,142	-	-	2,026,142	2,401,079	69,870	-	33,041	2,503,990

(전반기)

(단위: 천원)

회사명	수익거래				비용거래					
	매출	배당금 수익	유형자산 처분	합계	원재료	용역	배당금 지급	무형자산 취득	기타	합계
오씨아이㈜	114,359	-	-	114,359	2,957,106	-	-	-	-	2,957,106
㈜유니드	243,613	-	-	243,613	-	-	219,750	-	-	219,750
오씨아이정보통신㈜	-	-	-	-	-	218,034	-	570	34,112	252,716
오씨아이스페셜티㈜	199,940	-	-	199,940	-	-	-	-	-	-
㈜디씨알이	13,901	-	-	13,901	-	-	-	-	-	-
OCI INTERNATIONAL INC.	2,385,968	-	-	2,385,968	-	-	-	-	60	60
㈜유니온	7,785	-	-	7,785	-	-	-	-	-	-
합계	2,965,566	-	-	2,965,566	2,957,106	218,034	219,750	570	34,172	3,429,632

(3) 당반기말 및 전기말 현재 채권·채무잔액(차입금 및 대여금은 제외)은 다음과 같습니다.

(당반기말)

(단위: 천원)

구분	회사명	채권			채무		
		매출채권	기타채권	합계	매입채무	기타채무	합계
관계기업	㈜이테크건설	49,413	-	49,413	-	1,924,162	1,924,162
	군장에너지(주) (주1)	8,257,936	5,000	8,262,936	-	330	330
기타	(주)퀘츠테크	2,584,684	22,357	2,607,041	-	-	-
특수관계자	상화리조트	-	300,000	300,000	-	-	-
합계		10,892,033	327,357	11,219,390	-	1,924,492	1,924,492

(주1) 기타채권은 종속회사인 에스지개발(주)이 군장에너지에 대한 임차보증금 내역입니다.

(전기말)

(단위: 천원)

구분	회사명	채권			채무		
		매출채권	기타채권	합계	매입채무	기타채무	합계
관계기업	㈜이테크건설	50,173	-	50,173	-	1,754,427	1,754,427
	군장에너지(주)	6,976,892	5,000	6,981,892	-	330	330
기타	㈜퀘츠테크	2,784,684	22,357	2,807,041	-	-	-
특수관계자	상화리조트	-	300,000	300,000	-	380,582	380,582
합계		9,811,749	327,357	10,139,106	-	2,135,339	2,135,339

당반기말 및 전기말 현재 대규모 기업집단 내 계열회사에 대한 채권·채무잔액(차입금 및 대여금은 제외) 중 상기의 '특수관계자에 대한 채권·채무잔액'에 포함된 금액을 제외한 나머지 회사 등에 대한 채권·채무잔액(차입금 및 대여금은 제외)은 다음과 같습니다.

(당반기말)

(단위: 천원)

회사명	채권			채무		
	매출채권	기타채권	합계	매입채무	기타채무	합계
오씨아이㈜	3,298	-	3,298	1,529,080	-	1,529,080
㈜유니드	30,976	-	30,976	-	338,000	338,000
㈜디씨알이	3,366	-	3,366	-	-	-
오씨아이정보통신㈜	-	-	-	-	37,685	37,685
OCI INTERNATIONAL INC.(주1)	1,755,038	-	1,755,038	-	-	-
합계	1,792,678	-	1,792,678	1,529,080	375,685	1,904,765

(주1) 당사는 특수관계자와 위탁매출을 실시하고 있으며, 해당 매출채권은 위탁매출을 고려한 이후의 채권금액입니다.

(전기말)

(단위: 천원)

회사명	채권			채무		
	매출채권	기타채권	합계	매입채무	기타채무	합계
오씨아이㈜	8,264	-	8,264	1,624,385	-	1,624,385
㈜유니드	39,868	-	39,868	-	338,000	338,000
오씨아이정보통신㈜	-	-	-	-	46,946	46,946
㈜디씨알이	2,594	-	2,594	-	-	-
OCI INTERNATIONAL INC.(주1)	3,232,193	-	3,232,193	-	-	-
합계	3,282,919	-	3,282,919	1,624,385	384,946	2,009,331

(주1) 당사는 특수관계자와 위탁매출을 실시하고 있으며, 해당 매출채권은 위탁매출을 고려한 이후의 채권금액입니다.

(4) 당반기 및 전반기 중 특수관계자 등과의 자금대여거래는 없습니다.

(5) 당반기 및 전반기 중 특수관계자와의 자금차입거래는 다음과 같습니다.

(당반기)

(단위: 천원)

특수관계자명	계정과목명	기초	차입	상환	기타	기말
군장에너지(주)	단기차입금	-	-	-	-	-

(전반기)

(단위: 천원)

특수관계자명	계정과목명	기초	차입	상환	기타	기말(주1)
군장에너지(주)	단기차입금	400,000	5,000,000	-	-	5,400,000

(주1) 해당 차입금은 (주)퀴즈테크가 군장에너지(주)로부터 차입한 내역이고, 당사는 2017년 7월 1일자로 해당 피투자회사에 대한 지배력을 상실하여, 연결대상 종속기업에서 제외하였습니다.

당반기 및 전반기의 대규모 기업집단 내 계열회사에 대한 차입거래 내역 중 상기의 '특수관계자에 대한 차입거래 내역'에 포함된 거래를 제외한 나머지 회사 등에 대한 차입거래 내역은 없습니다.

(6) 당반기 및 전반기 중 특수관계자에 대한 지분거래 내역은 없습니다.

당반기 및 전반기의 대규모 기업집단 내 계열회사에 대한 지분거래내역 중 상기의 '특수관계자에 대한 지분거래의 내역'에 포함된 거래를 제외한 나머지 회사 등에 대한지분거래 내역은 없습니다.

(7) 당반기말 현재 특수관계자에게 제공한 지급보증 등의 내역은 다음과 같습니다.

(단위: 천원)

제공한 기업	제공받은 기업	통화	한도금액	내역(주1)
삼광글라스(주)	에스엠지에너지(주)	KRW	20,000,000	차입금 자금보충

(주1) 에스엠지에너지(주) 차입금에 대하여 관계기업인 ㈜이테크건설과 연대하여 자금보충약정을 제공하였습니다.

당반기말 현재 대규모 기업집단 내 계열회사에게 제공한 지급보증 중 상기의 '특수관계자에게 제공한 지급보증'에 포함된 거래를 제외한 나머지 회사 등에 제공한 지급보증 내역은 없습니다.

(8) 당반기말 현재 특수관계자 등으로부터 받은 지급보증의 내역은 없습니다.

(9) 당반기말 현재 특수관계자에게 제공하거나 수령한 담보내역은 없습니다.

(10) 당반기 및 전반기 중 주요경영진에 대한 보상내역은 다음과 같습니다.

(단위: 천원)

구분	당반기	전반기
단기급여	521,209	408,421
퇴직급여	221,331	3,027
합계	742,540	411,448

지배기업의 주요 경영진은 종속기업의 주요경영진을 겸직하고 있습니다.

37. 담보제공자산

당반기말 및 전기말 현재 연결실체의 장·단기차입금 등과 관련하여 금융기관 등에 담보로 제공한 연결실체의 자산은 다음과 같습니다.

(단위: 천원)

담보제공자산		제공처	당반기말		전기말	
			채권최고액	장부금액	채권최고액	장부금액
인천,천안,대구공장	유형자산, 당기손익	신한은행	84,600,000	119,582,835	84,600,000	116,325,669
인천,천안,대구공장		하나은행	37,800,000		37,800,000	
논산공장	인식금융자산, 투자	산업은행	196,000,000	130,376,360	196,000,000	137,933,110
본사	부동산, 매각예정자산	한국증권금융	12,976,073	25,438,830	15,076,821	26,218,268
대구 소재 기숙사		국민은행	24,900	30,336	24,900	26,382
송암빌딩		외환은행	104,000,000	138,080,526	104,000,000	138,472,327
합계			435,400,973	413,508,887	437,501,721	418,975,756

38. 연결현금흐름표

(1) 당반기 및 전반기 중 영업활동으로 인한 현금흐름 중 영업활동으로 창출된 현금의 내역은 다음과 같습니다.

(단위: 천원)

구분	당반기	전반기
반기순이익	(4,942,166)	6,136,370
손익항목의 조정	14,823,751	9,880,253
영업활동으로 인한 자산부채의 변동	10,168,404	(11,183,539)
영업활동으로 창출된 현금	20,049,989	4,833,084

(2) 당반기 및 전반기 중 영업활동으로 창출된 현금 중에서 손익항목의 조정 내역은 다음과 같습니다.

(단위: 천원)

구분	당반기	전반기
손익항목의 조정:		
법인세비용	(2,853,610)	4,640,800
이자수익	(39,796)	(20,547)
이자비용	6,990,566	7,088,045
배당금수익	(397,150)	(1,563,767)
외화환산손실	1,819,182	593,273
외화환산이익	(889,053)	(199,347)
재고자산평가손실	6,029,518	719,898
퇴직급여	1,217,548	1,269,403
감가상각비	14,720,990	15,853,957
무형자산상각비	1,905	12,437
투자부동산감가상각비	444,665	442,647
유형자산처분이익	(80,476)	(686,636)
유형자산폐기손실	-	31,664
무형자산처분손실	-	6,027
당기손익인식금융자산평가손실	742,298	-
당기손익인식금융자산평가이익	(1,103,735)	-
대손상각비	391,198	1,157
기타의대손충당금환입	(4,880)	-
관계기업투자처분이익	-	(8,287,210)
지분법이익	(12,165,419)	(10,349,874)
지분법손실	-	128,934
매출채권처분손실	-	1,198
배출가스충당부채전입액	-	198,194
합계	14,823,751	9,880,253

(3) 당반기 및 전반기의 영업활동으로 창출된 현금 중 영업활동으로 인한 자산부채의 변동 내역은 다음과 같습니다.

(단위: 천원)

구분	당반기	전반기
영업활동으로 인한 자산부채의 변동:		
매출채권의 감소(증가)	(1,352,127)	(14,607,567)
기타채권의 증가	1,910,463	936,593
재고자산의 증가	11,199,868	(5,708,597)
기타금융자산의 증가(감소)	-	-
기타자산의 증가(감소)	394,024	1,649,380
장기미지급비용증가(감소)	15,911	-
매입채무의 증가(감소)	(4,522,964)	4,625,029
기타채무의 증가(감소)	5,320,535	2,219,794
퇴직급여채무의 감소	142,421	(147,497)
기타총당부채의 감소	(3,012,724)	-
기타금융부채의 증가(감소)	30,600	(658)
기타부채의 감소(증가)	42,397	(150,016)
합계	10,168,404	(11,183,539)

(4) 당반기 및 전반기 중 요약반기연결현금흐름표에 포함되지 않은 주요 비현금 투자활동거래와 비현금 재무활동거래는 다음과 같습니다.

(단위: 천원)

구분	당반기	전반기
건설중인자산의 본계정 대체	1,276,366	27,100,000
장기차입금의 유동성 대체	4,512,165	7,301,158
사채의 유동성 대체	-	21,000,000
유형자산 취득관련 미지급금	12,382,540	290,290
유형자산 취득관련 미지급금(전기)	243,505	1,394,312
관계기업투자주식 처분 관련 미수금	-	3,000,000
매도가능증권취득관련 미수금 대체	-	36,990
회계정책변경으로 인한 당기손익인식금융자산으로 대체	7,572,328	-

(5) 당반기 중 재무활동에서 발생하는 부채의 조정내용은 다음과 같습니다.

(단위: 천원)

구분	기초	현금흐름	비현금 변동			기말
			환율변동	사채 상각	대체	

(유동부채)						
단기차입금	228,551,321	(8,934,835)	343,526	-	-	219,960,012
유동성장기부채	19,075,975	(9,133,380)	-	-	86,528,284	96,470,879
사채(유동)	21,000,000	(21,000,000)	-	-	12,000,000	12,000,000
사채할인발행차금(유동)	(180,497)	-	-	13,571	130,024	(36,902)
(비유동부채)						
사채(비유동)	36,642,200	18,000,000	1,156,900	-	(12,000,000)	43,799,100
사채할인발행차금(비유동)	(121,859)	(90,180)	-	118,383	(130,024)	(223,680)
장기차입금	92,759,538	-	-	-	(86,528,284)	6,231,254
재무활동으로부터의 총부채	397,726,678	(21,158,395)	1,500,426	131,954	-	378,200,663

39. 현금및현금성자산

요약반기연결현금흐름표상 현금및현금성자산은 현금, 은행 예치금 등을 포함한 금액입니다. 당반기말 및 전기말 현재 요약반기연결현금흐름표상의 현금 및 현금성자산은 다음과 같이 요약반기연결재무상태표상 관련 항목으로 조정됩니다.

(단위: 천원)

구분	당반기말	전기말
현금	27,888	28,617
보통예금	8,843,286	5,535,069
외화예금	4,147,360	5,487,980
기타예금	1,400,805	-
합계	14,419,339	11,051,666

40. 우발채무 및 약정사항

(1) 약정사항

당반기말 및 전기말 현재 약정사항은 다음과 같습니다.

(외화단위: USD, 원화단위: 천원)

구분	통화	당반기말	전기말	금융기관
L/C개설(주1)	USD	15,000,000	15,000,000	KEB하나은행
	USD	-	4,000,000	신한은행(주2)
전자외상매출채권담보대출	KRW	45,000,000	45,000,000	신한은행
전자외상매출채권담보대출	KRW	5,000,000	5,000,000	농협은행
산업시설자금대출한도	KRW	140,000,000	140,000,000	산업은행
원화지급보증	KRW	9,000,000	9,000,000	KEB하나은행
외화지급보증	USD	23,400,000	23,400,000	신한은행(주3)
선물환한도	USD	10,000,000	10,000,000	신한은행
시설자금대출한도	KRW	80,000,000	80,000,000	하나은행

(주1) 당반기말 현재 L/C개설과 관련하여 사용한 금액은 USD 10,148천달러이며, 전기말 현재 L/C개설과 관련하여 사용한 금액은 USD 12,527천달러 입니다.

(주2) 유연탄 수입관련 일회성 L/C개설 한도입니다.

(주3) 당반기말 현재 신한은행 Guaranteed Floating Rate Notes (USD 23,000,000)에 대해 신한은행으로부터 지급보증을 받고 있습니다.

(2) 당반기말 및 전기말 현재 연결실체가 제공받은 지급보증 다음과 같습니다.

(단위: 천원)

보증처	지급보증기관	당반기말	전기말	내용
논산시장	KEB하나은행	8,570,000	8,570,000	기업지방이전보조금 반환 지급보증

또한, 상기 내용 이외에도 당반기말 및 전기말 현재 연결실체는 서울보증보험으로부터 지급보증을 제공받고 있습니다.

(3) 당반기말 현재 연결실체가 피고로 계류중인 소송사건은 없습니다.

42. 재무제표 재작성

연결실체는 2017년 12월 31일로 종료하는 회계연도의 재고자산 평가충당금 설정 오류로인하여 2018년 6월 30일 및 2017년 12월 31일로 종료되는 보고기간의 재무제표를 재작성하였으며, 그 내역은 다음과 같습니다.

(1) 재무상태표

(당반기말)

(단위: 천원)

과 목	수정전	수정후	차 이
유동자산	203,961,953	189,346,311	(14,615,642)
재고자산	107,715,608	93,099,966	(14,615,642)
자산총계	802,325,929	787,710,287	(14,615,642)
비유동부채	82,559,579	79,500,890	(3,058,689)
이연법인세부채	19,928,564	16,869,876	(3,058,688)
부채총계	464,555,511	461,496,822	(3,058,689)
지배기업의 소유주에게 귀속되는 자본	299,822,232	288,265,278	(11,556,954)
이익잉여금	255,337,544	243,763,247	(11,574,297)
기타자본구성요소	(1,407,157)	(1,389,814)	17,343
비지배지분	37,948,186	37,948,186	-
자본총계	337,770,419	326,213,465	(11,556,954)
부채및자본총계	802,325,929	787,710,287	(14,615,642)

(전기말)

(단위: 천원)

과 목	수정전	수정후	차 이
유동자산	217,177,106	206,979,866	(10,197,240)
재고자산	120,145,428	109,948,187	(10,197,241)
자산총계	807,944,242	797,747,001	(10,197,241)
비유동부채	152,323,334	150,263,306	(2,060,028)
이연법인세부채	19,896,621	17,836,592	(2,060,029)
부채총계	476,485,623	474,425,594	(2,060,029)
지배기업의 소유주에게 귀속되는 자본	299,634,706	291,497,494	(8,137,212)
이익잉여금	258,712,437	250,555,821	(8,156,616)
기타자본구성요소	(1,525,158)	(1,505,754)	19,404
비지배지분	31,823,913	31,823,913	-
자본총계	331,458,619	323,321,407	(8,137,212)

부채및자본총계	807,944,242	797,747,001	(10,197,241)
---------	-------------	-------------	--------------

(2) 포괄손익계산서

(당반기)

(단위: 천원)

과 목	수정전	수정후	차 이
매출원가	170,984,302	175,400,643	4,416,341
매출총이익	7,059,535	2,643,194	(4,416,341)
영업이익	(9,340,205)	(13,756,546)	(4,416,341)
법인세비용차감전순이익	(3,379,435)	(7,795,776)	(4,416,341)
법인세비용	(1,854,950)	(2,853,610)	(998,660)
반기순이익	(1,524,485)	(4,942,166)	(3,417,681)
기타포괄손익	(815,165)	(817,225)	(2,060)
후속적으로 당기손익으로 재분류될 수 있는 항목	(736,513)	(738,574)	(2,061)
해외사업환산손익	40,693	38,633	(2,060)
반기총포괄이익	(2,339,650)	(5,759,392)	(3,419,742)
반기순이익의 귀속	(1,524,485)	(4,942,166)	(3,417,681)
지배기업의 소유주	(1,038,249)	(4,455,930)	(3,417,681)
비지배지분	(486,236)	(486,236)	-
반기포괄손익의 귀속	(2,339,650)	(5,759,392)	(3,419,742)
지배기업의 소유주	(1,851,501)	(5,271,243)	(3,419,742)
비지배지분	(488,148)	(488,148)	-
주당손익			
기본 및 희석주당순이익	(214)	(918)	(704)

(전반기)

(단위: 천원)

과 목	수정전	수정후	차 이
매출원가	132,742,209	131,343,892	(1,398,317)
매출총이익	12,851,197	14,249,514	1,398,317
영업이익	(4,148,849)	(2,750,532)	1,398,317
법인세비용차감전순이익	9,378,853	10,777,170	1,398,317
법인세비용	4,333,170	4,640,800	307,630
반기순이익	5,045,683	6,136,371	1,090,688
반기총포괄이익	5,495,334	6,586,021	1,090,687
반기순이익의 귀속	5,045,683	6,136,371	1,090,688
지배기업의 소유주	6,553,813	7,644,500	1,090,687

비지배지분	(1,508,130)	(1,508,130)	-
반기포괄손익의 귀속	5,495,334	6,586,021	1,090,687
지배기업의 소유주	7,052,583	8,143,270	1,090,687
비지배지분	(1,557,249)	(1,557,249)	-
주당손익			
기본 및 희석주당순이익	1,350	1,575	225

(3) 자본변동표

(단위: 천원)

과목	수정전				수정후				차이			
	이익잉여금	기타자본구성 요소	지배기업의 소유주 귀속	총계	이익잉여금	기타자본구성 요소	지배기업의 소유주 귀속	총계	이익잉여금	기타자본구성 요소	지배기업의 소유주 귀속	총계
2017.01.01(전기초)	257,749,020	(1,551,480)	298,644,966	329,901,603	249,003,257	(1,551,480)	289,899,204	321,155,841	(8,745,763)	-	(8,745,762)	(8,745,762)
반기총포괄이익(손실)	6,518,087	534,496	7,052,583	5,495,334	7,608,774	534,496	8,143,270	6,586,021	1,090,687	-	1,090,687	1,090,687
반기순이익	6,553,813	-	6,553,813	5,045,683	7,644,500	-	7,644,500	6,136,371	1,090,687	-	1,090,687	1,090,688
2017.06.30(전반기말)	260,626,293	(1,016,984)	302,056,735	331,756,123	252,971,218	(1,016,984)	294,401,660	324,101,048	(7,655,075)	-	(7,655,075)	(7,655,075)
2018.01.01(당기초)	258,712,437	(1,525,158)	299,634,706	331,458,619	250,555,821	(1,505,754)	291,497,494	323,321,407	(8,156,616)	19,404	(8,137,212)	(8,137,212)
반기총포괄이익(손실)	(1,096,198)	(765,482)	1,582,739	7,707,012	(4,513,879)	(767,543)	(5,281,422)	(5,769,570)	(3,417,681)	(2,061)	(6,864,161)	(13,476,582)
반기순이익	(1,038,249)	-	(1,038,249)	(1,524,485)	(4,455,930)	-	(4,455,930)	(4,942,166)	(3,417,681)	-	(3,417,681)	(3,417,681)
해외사업환산손익	-	40,693	40,693	40,693	-	38,633	38,633	38,633	-	(2,060)	(2,060)	(2,060)
2018.06.30(당반기말)	255,337,544	(1,407,157)	299,822,232	337,770,419	243,763,247	(1,389,814)	288,265,278	326,213,465	(11,574,297)	17,343	(11,556,954)	(11,556,954)

4. 재무제표

2018년 11월 5일에 2017년도 사업보고서 정정을 통해 공시한 바와 같이 당사는 2017년 재무제표를 재작성한 바 있으며, 이에 따라 2018년 기초잔액 변동 효과와 2018년 반기 재고자산 충당금 재평가를 반영하여 2018년 반기 재무제표를 재작성하였습니다. 재작성한 2018년 반기 재무제표는 외부감사인의 검토를 받지 않은 재무제표입니다.

재무상태표

제 52 기 반기말 2018.06.30 현재

제 51 기말 2017.12.31 현재

(단위 : 원)

	제 52 기 반기말	제 51 기말
자산		
유동자산	182,534,350,721	200,031,954,013
현금및현금성자산	12,357,771,900	8,715,884,004
매출채권 및 기타유동채권	79,962,989,651	84,225,239,124
기타유동금융자산	1,020,208,000	1,020,208,000
재고자산	88,089,403,315	105,333,399,891
기타유동자산	1,103,977,855	737,222,994
비유동자산	396,252,313,010	401,054,094,933
장기금융상품	2,000,000	2,000,000
장기매출채권 및 기타비유동채권	6,578,684,389	1,835,606,597
종속기업, 조인트벤처와 관계기업에 대한 투자자산	108,244,758,990	114,684,231,440
종속기업에 대한 투자자산	22,226,438,882	28,665,911,332
관계기업에 대한 투자자산	86,018,320,108	86,018,320,108
유형자산	213,840,492,871	216,455,436,303
투자부동산	32,914,882,570	32,915,300,062
영업권 이외의 무형자산	117,725,091	117,725,091
기타비유동금융자산	27,640,050,734	28,130,077,075
비유동매도가능금융자산		7,773,467,895
비유동 기타포괄손익-공정가치 측정 금융자산	163,998,900	
비유동기타금융자산	20,159,956,780	20,356,609,180
비유동당기손익인식금융자산	7,316,095,054	
매각예정자산	6,913,718,365	6,913,718,365
자산총계	578,786,663,731	601,086,048,946
부채		
유동부채	298,329,891,634	318,090,598,186
매입채무 및 기타유동채무	296,701,285,765	311,934,152,407
단기매입채무	20,122,195,355	23,942,683,003

단기미지급금	23,290,311,585	19,028,973,369
미지급배당금	14,910,000	14,638,400
단기미지급비용	3,129,879,863	1,918,369,628
단기차입금	219,960,011,848	227,134,010,906
유동성장기차입금	30,183,977,114	39,895,477,101
당기법인세부채		1,662,125,378
유동충당부채		3,012,724,000
기타유동금융부채	571,344,970	540,744,970
기타유동부채	1,057,260,899	940,851,431
비유동부채	66,699,273,953	59,750,126,081
장기매입채무 및 기타비유동채무	59,219,334,293	51,095,278,759
장기매입채무	9,412,659,661	65,400,994
장기차입금	49,806,674,632	51,029,877,765
퇴직급여부채	3,276,164,758	1,839,793,818
기타비유동금융부채	15,910,892	617,670,682
이연법인세부채	4,187,864,010	6,197,382,822
부채총계	365,029,165,587	377,840,724,267
자본		
자본금	24,272,090,000	24,272,090,000
보통주자본금	24,272,090,000	24,272,090,000
자본잉여금	17,459,562,807	17,459,562,807
주식발행초과금	8,491,539,086	8,491,539,086
자기주식처분이익	8,968,023,721	8,968,023,721
이익잉여금(결손금)	172,079,551,847	182,421,892,566
기타법정적립금	4,618,000,000	4,523,000,000
임의적립금	136,800,000,000	146,800,000,000
보험수리적손익	(2,347,501,119)	(2,294,769,396)
미처분이익잉여금(미처리결손금)	33,009,052,966	33,393,661,962
기타포괄손익누계액	(53,706,510)	(908,220,694)
매도가능금융자산평가손실	(53,706,510)	(908,220,694)
자본총계	213,757,498,144	223,245,324,679
자본과부채총계	578,786,663,731	601,086,048,946

포괄손익계산서

제 52 기 반기 2018.01.01 부터 2018.06.30 까지

제 51 기 반기 2017.01.01 부터 2017.06.30 까지

(단위 : 원)

	제 52 기 반기		제 51 기 반기	
	3개월	누적	3개월	누적
매출액	88,452,036,305	172,815,997,490	75,491,148,013	136,711,995,141
매출원가	90,752,528,356	172,875,068,262	70,610,914,794	124,546,057,843
매출총이익	(2,300,492,051)	(59,070,772)	4,880,233,219	12,165,937,298
판매비와관리비	7,091,077,384	13,916,951,115	7,758,628,391	14,957,579,636
영업이익(손실)	(9,391,569,435)	(13,976,021,887)	(2,878,395,172)	(2,791,642,338)
금융수익	(2,448,726)	159,887,728	94,750,424	392,167,991
금융원가	4,273,978,831	7,303,109,534	2,602,411,926	5,516,090,100
기타이익	5,942,792,633	10,788,857,891	293,893,601	22,438,101,330
기타손실	813,551,010	1,797,807,310	(535,186,343)	1,531,226,621
법인세비용차감전순이익(손실)	(8,538,755,369)	(12,128,193,112)	(4,556,976,730)	12,991,310,262
법인세비용	3,016,445,629	4,117,279,440	500,166,398	(3,881,051,043)
당기순이익(손실)	(5,522,309,740)	(8,010,913,672)	(4,056,810,332)	9,110,259,219
기타포괄손익	(45,552,253)	(81,700,689)	484,410,869	334,289,800
당기손익으로 재분류되지 않는항목(세후기타포괄손익)	(45,552,253)	(81,700,689)	(11,453,624)	(35,726,405)
기타포괄손익-금융자산평가손익	(23,368,800)	(37,139,700)		
확정급여제도의 재측정손익(세후기타포괄손익)	(35,031,525)	(67,604,773)	(14,684,134)	(45,803,084)
당기손익으로 재분류되지 않는항목의 법인세	12,848,072	23,043,784	3,230,510	10,076,679
당기손익으로 재분류될 수 있는 항목(세후기타포괄손익)			495,864,493	370,016,205
매도가능금융자산평가손익(세후기타포괄손익)			635,723,710	474,379,750
당기손익으로 재분류될 수 있는 항목의 법인세			(139,859,217)	(104,363,545)
총포괄손익	(5,567,861,993)	(8,092,614,361)	(3,572,399,463)	9,444,549,019
주당이익				
기본주당이익(손실) (단위 : 원)	(1,138)	(1,650)	(836)	1,877
희석주당이익(손실) (단위 : 원)	(1,138)	(1,650)	(836)	1,877

자본변동표

제 52 기 반기 2018.01.01 부터 2018.06.30 까지

제 51 기 반기 2017.01.01 부터 2017.06.30 까지

(단위 : 원)

	자본				
	자본금	자본잉여금	이익잉여금	기타자본구성요소	자본 합계
2017.01.01 (기초자본)	24,272,090,000	17,459,562,807	193,510,077,987	(1,528,961,237)	233,712,769,557
회계정책변경에 따른 증가(감소)					
당기순이익(손실)			9,110,259,219		9,110,259,219
배당금지급			(3,640,813,500)		(3,640,813,500)
매도가능금융자산평가손익				370,016,205	370,016,205
기타포괄손익-공정가치 측정 금융자산 평가손익 적립금					
확정급여제도의 재측정요소			(35,726,405)		(35,726,405)
2017.06.30 (기말자본)	24,272,090,000	17,459,562,807	198,943,797,301	1,158,945,032	239,516,505,076
2018.01.01 (기초자본)	24,272,090,000	17,459,562,807	182,421,892,566	908,220,694	223,245,324,679
회계정책변경에 따른 증가(감소)			(1,337,049,024)	883,483,150	(453,565,874)
당기순이익(손실)			(8,010,913,672)		(8,010,913,672)
배당금지급			(941,646,300)		(941,646,300)
매도가능금융자산평가손익					
기타포괄손익-공정가치 측정 금융자산 평가손익 적립금				(28,968,966)	(28,968,966)
확정급여제도의 재측정요소			(52,731,723)		(52,731,723)
2018.06.30 (기말자본)	24,272,090,000	17,459,562,807	172,079,551,847	(53,706,510)	213,757,498,144

현금흐름표

제 52 기 반기 2018.01.01 부터 2018.06.30 까지

제 51 기 반기 2017.01.01 부터 2017.06.30 까지

(단위 : 원)

	제 52 기 반기	제 51 기 반기
영업활동현금흐름	16,260,233,415	2,772,293,688
영업활동으로인한자산·부채의변동	17,676,047,115	3,049,344,774
이자수취(영업)	29,800,722	14,667,557
이자지급(영업)	(5,563,543,256)	(5,246,491,153)
배당금수취(영업)	3,649,249,800	4,814,787,400
법인세납부(환급)	468,679,034	139,985,110
투자활동현금흐름	7,932,267,505	38,555,778,131
장기금융상품의 처분		1,000,000
관계기업에 대한 투자자산의 처분		57,000,000,000
종속기업에 대한 투자자산의 처분	10,056,840,000	
유형자산의 처분	80,476,127	1,623,957,825
유형자산의 취득	(2,401,701,022)	(21,294,037,421)
무형자산의 처분		147,272,727
임차보증금의 감소	196,652,400	1,086,585,000
임차보증금의 증가		(9,000,000)
재무활동현금흐름	(20,682,458,077)	(34,814,229,070)
단기차입금의 증가	30,444,146,907	55,506,258,193
단기차입금의 상환	(37,961,672,326)	(58,893,041,481)
장기차입금의 증가		314,080,000
장기차입금의 상환	(30,133,377,958)	(28,100,712,282)
사채의 발행	17,909,820,000	
배당금지급	(941,374,700)	(3,640,813,500)
현금및현금성자산의순증가(감소)	3,510,042,843	6,513,842,749
기초현금및현금성자산	8,715,884,004	2,396,968,432
외화표시 현금및현금성자산의 환율변동효과	131,845,053	71,885,520
기말현금및현금성자산	12,357,771,900	8,982,696,701

5. 재무제표 주석

제 52기 2분기 2018년 4월 1일부터 2018년 6월 30일까지
제 52기 2반기 2018년 1월 1일부터 2018년 6월 30일까지
제 51기 2분기 2017년 4월 1일부터 2017년 6월 30일까지
제 51기 2반기 2017년 1월 1일부터 2017년 6월 30일까지

삼광글라스 주식회사

1. 당사의 개요

삼광글라스 주식회사(이하 "당사")는 병유리, 유리식기 등의 제조, 판매를 목적으로 1967년 6월 27일 설립되었으며 1999년 12월 1일 삼보유리 주식회사를, 2001년 12월 31일 삼광캔 주식회사를 흡수합병하였습니다. 당사의 본점은 서울특별시 서초구 양재대로 246에 소재하고 있으며, 인천광역시와 충남 천안시, 논산시 및 대구광역시에 제조시설을 가지고 있습니다.

당사는 1993년 1월 6일 한국거래소에 주식을 상장하였으며, 보고기간종료일 현재 주요 주주는 다음과 같습니다.

주주명	소유주식수(주)	지분율(%)
이복영	1,076,600	22.18
이원준	429,200	8.84
(주)유니드	293,000	6.04
이우성	274,471	5.65
기타주주	2,781,147	57.29
합계	4,854,418	100.00

2. 재무제표 작성기준 및 유의적 회계정책

2-1. 반기재무제표 작성기준

동 재무제표는 연차재무제표가 속하는 기간의 일부에 대하여 기업회계기준서 제1034호 '중간재무보고'를 적용하여 작성하는 요약중간재무제표이며, 기업회계기준서 제1027호 '별도재무제표'에 따른 별도재무제표입니다. 동 요약중간재무제표에 대한 이해를 위해서는 한국채택 국제회계기준에 따라 작성된 2017년 12월 31일자로 종료하는 회계연도에 대한 연차별도재무제표를 함께 이용하여야 합니다.

중간재무제표의 작성에 적용된 중요한 회계정책은 아래에서 설명하는 기준서나 해석서의 도입과 관련된 영향을 제외하고는 2017년 12월 31일로 종료하는 회계연도에 대한 연차재무제표 작성시 채택한 회계정책과 동일합니다.

2-2 중요한 회계정책

중간재무제표를 작성하기 위하여 채택한 중요한 회계정책은 다음의 2018년 1월 1일부터 적용되는 기준서 및 해석서를 제외하고는 2017년 12월 31일로 종료되는 회계기간에 대한 연차재무제표 작성시 채택한 회계정책과 동일합니다.

제·개정된 기준서 및 해석서의 내용 및 동 기준서 및 해석서의 적용으로 인한 재무제표의 영향은 다음과 같습니다.

(1) 기업회계기준서 제1109호 「금융상품」(제정)

기업회계기준서 제1109호는 금융자산, 금융부채 및 비금융항목을 매입하거나 매도할 수 있는 일부 계약의 인식과 측정을 규정합니다. 이 기준서는 기업회계기준서 제1039호 '금융상품: 인식과 측정'을 대체합니다. 회사는 2018년 1월 1일을 최초적용일로 하여 기준서 제1109호를 적용하였으며, 경과규정에 따라 전기 재무제표는 재작성되지 않았습니다. 기준서 제1109호의 적용이 재무제표에 미치는 영향은 다음과 같습니다.

1) 최초적용일인 2018년 1월 1일 현재 기준서 제1109호의 도입으로 인한 금융상품 계정별 재분류 내역은 다음과 같습니다.

(단위: 천원)

구 분	측정 범주		장부금액	
	K-IFRS 제1039호	K-IFRS 제1109호	K-IFRS 제1039호	K-IFRS 제1109호
금융자산				
현금및현금성자산	대여금및수취채권	상각후원가	8,715,884	8,715,884
장기금융상품	대여금및수취채권	상각후원가	2,000	2,000
매출채권	대여금및수취채권	상각후원가	86,060,845	85,607,279
매도가능금융자산	매도가능금융자산	기타포괄손익-공정가치	7,773,467	201,139
		당기손익-공정가치		7,572,328
기타	대여금및수취채권	상각후원가	21,376,817	21,376,817
합 계			123,929,013	123,475,447

2) 당기초 현재 금융상품의 재분류로 인해 자본에 미치는 영향은 다음과 같습니다.

(단위: 천원)

구 분	이익잉여금	기타자본항목
기초 장부금액-기준서 제1039호	182,421,892	(908,221)
조정 :		
매도가능금융자산에서 당기손익인식 -공 정가치금융자산으로 재분류	(883,483)	883,483
손상인식	(453,566)	-
기초 장부금액-기준서 제1109호	181,084,843	(24,738)

3) 금융자산의 손상

회사는 기준서 제1109호의 새로운 기대신용손실 모형 적용대상이 되는 세가지 유형의 금융 자산을 보유하고 있습니다.

- 재고자산의 매출에 따른 매출채권
- 기타포괄손익-공정가치로 측정되는 채무상품
- 상각후원가로 측정되는 채무상품

회사는 기준서 제1109호의 도입으로 손상차손의 인식 관련 정책을 변경하였습니다.

매출채권의 손상 시 간편법을 적용하고 있어 전체 매출채권에 대해 전체 기간 기대신용손실 을 사용합니다. 기준서 제 1109호의 도입에 따라 기대신용위험모형의 적용으로 인한 조정금 액은 경미합니다.

4) 위험회피회계

당기초 현재 통화선도 위험회피는 기준서 제1109호의 현금흐름위험회피 적용조건을 충족합 니다. 또한, 회사의 위험관리전략과 위험회피 문서화는 기준서 제1109호의 요구사항을 충족 하며 이에 따라 위험회피관계는 지속되는 것으로 회계처리하였습니다.

(2) 기업회계기준해석서 제1115호 「고객과의 계약에서 생기는 수익」 (제정)

동 기준서는 수익을 언제, 얼마나 인식할지를 결정하기 위한 포괄적인 체계입니다. 동 기준서 는 현행 기업회계기준서 제1018호 '수익', 제1011호 '건설계약', 기업회계기준해석서 제 2301호 '수익:광고용역의 교환거래', 제2113호 '고객충성제도', 제2115호 '부동산 건설약정 ', 제2118호 '고객으로부터의 자산이전'을 대체하였습니다.

동 기준서의 도입으로 당사의 재무제표에 미치는 주요 영향은 다음과 같습니다.

1) 판매 장려금

고객과 체결한 일부 계약들은 판매장려금을 지급합니다. 기업회계기준서 제1115호에서는 판매장려금은 변동대가에 해당합니다. 변동대가는 변동대와 관련된 불확실성이 나중에 해 소될 때, 인식된 누적 수익 금액 중 유의적인 부분을 되돌리지(환원하지) 않을 가능성이 매우 높은 정도까지만 거래가격에 포함합니다. 이와 관련하여 당사의 당반기 매출액과 판매비가

각각 135,687천원이 감소하였습니다.

(3) 기업회계기준해석서 제2122호 「외화 거래와 선지급, 선수취 대가」 (제정)

해석서는 대가를 외화로 선지급하거나 선수취하여 발생한 비화폐성자산이나 비화폐성부채를 제거하면서 관련 자산, 비용, 수익(또는 그 일부)를 최초 인식할 때 적용할 환율을 결정하기 위한 거래일은 대가를 선지급하거나 선수취하여 비화폐성자산이나 비화폐성부채를 최초로 인식하는 날이라는 점을 명확히 하였습니다. 선지급이나 선수취가 여러 차례에 걸쳐 이루어지는 경우 대가의 선지급이나 선수취로 인한 거래일을 각각 결정하여야 합니다. 동 제정사항이 당사의 재무제표에 미치는 영향은 없습니다.

(4) 기업회계기준서 제1040호 「투자부동산」 (개정) - 투자부동산 계정대체

이 개정사항은 투자부동산의 개발 또는 건설에 대해 계정대체 시점을 명확히 합니다. 이 개정사항은 투자부동산으로(에서) 용도 변경과 투자부동산 정의를 충족하게 되거나 중지되는 시점에 용도 변경에 대해 기술합니다. 부동산에 대한 경영진의 의도 변경만으로는 용도 변경의 증거가 되지 않습니다. 동 개정사항이 당사의 재무제표에 미치는 영향은 없습니다.

(5) 기업회계기준서 제1102호 「주식기준보상」 (개정) - 주식기준보상거래의 분류와 측정

기업회계기준서 제1102호 「주식기준보상」의 개정은 가득조건이 현금결제형 주식기준보상의 측정에 미치는 영향, 세금 원천징수의무로 인한 순결제특성이 있는 주식기준보상거래, 현금결제형에서 주식결제형 주식기준보상거래로 분류를 바꾸는 조건변경에 대해 다루고 있습니다. 동 개정사항은 전진적으로 적용되며, 모든 개정사항을 적용하는 때에는 소급 적용할 수 있습니다. 당사는 세금 원천징수의무로 인한 순결제특성이 있는 주식기준보상거래 및 주식기준보상거래로 분류를 바꾸는 조건변경이 없으므로 개정 기준서가 당사의 재무제표에 미치는 영향은 없습니다.

(6) 기업회계기준서 제1028호 「관계기업과 공동기업에 대한 투자」 (개정) - 개별기준에 따라 당기손익-공정가치측정항목으로 선택할 수 있음을 명확히 함

개정 기준서는 벤처캐피탈 투자기구나 이와 유사한 기업은 관계기업이나 공동기업에 대한 투자를 최초인식할 때 각각의 관계기업이나 공동기업에 대하여 개별적으로 선택하여 그 투자를 당기손익-공정가치측정항목으로 선택할 수 있음을 명확히 하였습니다. 만약, 그 자체가 투자기업이 아닌 기업이 투자기업인 관계기업 또는 공동기업에 대한 지분을 보유하고 있다면, 그 기업이 지분법을 적용하는 경우에 투자기업인 관계기업 또는 공동기업이 보유한 종속기업의 지분에 대하여 투자기업인 관계기업이나 공동기업이 적용한 공정가치 측정을 그대로 적용하는 것을 선택할 수 있습니다. 이 선택은 (1) 투자기업인 관계기업이나 공동기업을 최초로 인식하는 시점, (2) 관계기업이나 공동기업이 투자기업이 되는 시점, (3) 투자기업인 관계기업이나 공동기업이 최초로 지배기업이 되는 시점 중 가장 나중의 시점에 각각의 투자기업인 관계기업이나 공동기업에 대해 개별적으로 합니다. 동 개정사항이 당사의 재무제표에 미치는 영향은 없습니다.

(7) 기업회계기준서 제1101호 「한국채택국제회계기준의 최초채택」 (개정) - 최초채택 기업의 단기 면제 규정 삭제

문단 E3~E7의 최초채택기업의 단기 면제 규정은 의도된 목적이 달성되었기 때문에 삭제되었으며 해당 규정은 더 이상 유효하지 않습니다. 동 개정사항이 당사의 재무제표에 미치는 영향은 없습니다.

(8) 기업회계기준서 제1116호 '리스' - 회사가 적용하지 않은 제·개정 기준서 및 해석서

2017년 5월 22일 제정된 기업회계기준서 제1116호 '리스'는 2019년 1월 1일 이후 최초로 시작되는 회계연도부터 적용하되 조기 적용할 수도 있습니다. 동 기준서는 현행 기업회계기준서 제1017호 '리스'를 대체할 예정입니다. 회사는 기업회계기준서 제1116호를 2019년 1월 1일 이후 시작되는 회계연도부터 적용할 예정입니다.

새로운 기준서는 단일 리스이용자 모형을 도입하여 리스기간이 12개월을 초과하고 기초자산이 소액이 아닌 모든 리스에 대하여 리스이용자가 자산과 부채를 인식하도록 요구합니다. 리스이용자는 사용권자산과 리스료 지급의무를 나타내는 리스부채를 인식해야 합니다.

회사는 기업회계기준서 제1116호의 최초 적용에 따른 재무적 영향을 평가하기 위하여 당반기말 현재 상황 및 입수 가능한 정보에 기초하여 재무제표에 미치는 영향을 분석 중에 있으나, 회사가 이러한 분석을 완료하기 전까지는 재무적 영향에 대한 합리적 추정치를 제공하는 것이 실무상 어렵습니다.

3. 중요한 회계추정 및 판단

중간재무제표를 작성함에 있어, 경영진은 회계정책 적용과 자산·부채 및 수익·비용에 영향을 미치는 판단, 추정 및 가정을 해야 합니다. 실제 결과는 이러한 추정치와 다를 수 있습니다.

중간재무제표의 작성을 위해 당사의 회계정책의 적용과 추정의 불확실성의 주요원천에 대해 경영진이 내린 중요한 판단은 2017년 12월 31일로 종료하는 회계연도에 대한 연차재무제표와 동일합니다.

4. 부문정보

기업회계기준서 제1108호에 따른 당사의 보고부문은 다음과 같습니다.

구분	주요 사업내용
캔사업부문	2PC, 3PC의 180mL, 355mL, 500ml 등 캔제품의 제조 판매
유리사업부문	백색병, 녹색병, 갈색병 등 제병제품과 유리식기, 생활용품 등 가정용 유리제품의 제조 판매
기타부문	비주거용 부동산의 임대, 주유소, 목욕탕업 등

(1) 보고부문별 수익 및 성과

당반기 및 전반기 중 수익 및 성과에 대한 보고부문별 정보는 다음과 같습니다.

(당반기)

(단위: 천원)

구분	캔사업부문		유리사업부문		기타부문		합계	
	3개월	누적	3개월	누적	3개월	누적	3개월	누적
매출액	21,916,938	40,125,797	41,121,812	81,917,993	25,413,286	50,772,207	88,452,036	172,815,997
영업이익(손실)	(1,986,639)	(3,720,977)	(8,534,093)	(12,197,144)	1,129,163	1,942,099	(9,391,569)	(13,976,022)
반기순이익(손실)	(2,150,706)	(3,496,902)	(3,963,317)	(6,176,634)	591,713	1,662,622	(5,522,310)	(8,010,914)
감가상각비	1,416,564	2,760,767	5,985,475	11,842,186	40,160	92,090	7,442,199	14,695,043

(전반기)

(단위: 천원)

구분	캔사업부문		유리사업부문		기타부문		합계	
	3개월	누적	3개월	누적	3개월	누적	3개월	누적
매출액	24,576,383	40,223,011	43,904,204	85,419,584	7,010,561	11,069,400	75,491,148	136,711,995
영업이익(손실)	(397,892)	(2,207,296)	(3,015,340)	(1,105,413)	534,837	521,066	(2,878,395)	(2,791,643)
반기순이익(손실)	(228,072)	1,384,958	(4,464,363)	6,215,644	635,625	1,509,656	(4,056,810)	9,110,258
감가상각비	1,223,620	2,428,353	6,232,700	11,967,378	35,889	70,409	7,492,209	14,466,140

(2) 보고부문별 자산 및 부채

당반기말 및 전기말 현재 당사의 보고부문별 자산 및 부채는 다음과 같습니다.

(당반기말)

(단위: 천원)

구분	컨사업부문	유리사업부문	기타부문	합계
총자산	141,402,494	375,066,933	62,317,237	578,786,664
재고자산	19,409,006	66,379,468	2,300,929	88,089,403
유형자산	40,958,125	171,773,398	1,108,970	213,840,493
부문부채	94,235,777	175,774,228	95,019,161	365,029,166

(전기말)

(단위: 천원)

구분	컨사업부문	유리사업부문	기타부문	합계
총자산	147,128,872	413,772,285	40,184,892	601,086,049
재고자산	20,489,207	81,032,593	3,811,600	105,333,400
유형자산	39,132,222	176,205,427	1,117,787	216,455,436
부문부채	104,914,589	212,087,458	60,838,677	377,840,724

(3) 지역별 정보

당반기 및 전반기 중 지역별 수익 및 성과의 내용은 다음과 같습니다.

(당반기)

(단위: 천원)

구분	국내		해외		합계	
	3개월	누적	3개월	누적	3개월	누적
매출액	74,790,687	146,132,868	13,661,349	26,683,129	88,452,036	172,815,997
영업손실	(8,322,047)	(12,605,890)	(1,069,523)	(1,370,132)	(9,391,570)	(13,976,022)
반기순손실	(4,821,823)	(7,287,393)	(700,487)	(723,521)	(5,522,310)	(8,010,914)

(전반기)

(단위: 천원)

구분	국내		해외		합계	
	3개월	누적	3개월	누적	3개월	누적
매출액	62,552,901	108,721,266	12,938,247	27,990,729	75,491,148	136,711,995
영업손실	(2,346,447)	(1,933,782)	(531,950)	(857,861)	(2,878,395)	(2,878,396)
반기순이익(손실)	(2,732,195)	7,468,312	(1,324,616)	1,641,946	(4,062,958)	(4,056,811)

또한, 당반기말 및 전기말 현재 당사의 비유동자산은 전부 국내에서 소재하고 있습니다.

(4) 주요고객에 대한 정보

당반기 및 전반기 중 당사 수익의 10% 이상을 차지하는 단일의 고객은 다음과 같습니다.

(단위: 천원)

주요고객명	당반기	전반기
하이트진로(주)(주1)	31,213,144	26,886,888
군장에너지(주)	37,722,542	3,049,864

(주1) 하이트진로(주)의 연결대상 종속기업에 대한 매출도 포함되어 있습니다.

5. 사용이 제한된 금융자산 등

당반기말 및 전기말 현재 사용이 제한된 금융자산의 내역은 다음과 같습니다.

(단위: 천원)

구분	내역	당반기말	전기말
장기금융상품	당좌개설보증금	2,000	2,000

6. 매출채권및기타채권

(1) 당반기말 및 전기말 현재 매출채권및기타채권의 내역은 다음과 같습니다.

(단위: 천원)

구분	당반기말		전기말	
	유동	비유동	유동	비유동
매출채권	80,800,346	7,406,074	82,319,096	2,422,974
차감: 대손충당금	(1,949,883)	(330,606)	(1,351,515)	(324,606)
차감:현재가치할인차금	-	(496,784)	-	(262,761)
매출채권(순액)	78,850,463	6,578,684	80,967,581	1,835,607
미수금	1,173,550	-	3,318,681	-
차감: 대손충당금	(61,023)	-	(61,023)	-
미수금(순액)	1,112,527	-	3,257,658	-
합계	79,962,990	6,578,684	84,225,239	1,835,607

(2) 당반기 및 전반기 중 매출채권및기타채권의 대손충당금의 변동내역은 다음과 같습니다.

(당반기)

(단위: 천원)

구분	매출채권	미수금	합계
기초금액	1,676,120	61,023	1,737,143
대손상각비	397,631	-	397,631
회계정책변경효과	206,738	-	206,738
반기말금액	2,280,489	61,023	2,341,512

(전반기)

(단위: 천원)

구분	매출채권	미수금	합계
기초금액	1,322,248	61,023	1,383,271
대손상각비	81,218	-	81,218
반기말금액	1,403,466	61,023	1,464,489

7. 기타포괄손익인식금융자산 및 매도가능금융자산

당반기말 현재 기타포괄손익인식금융자산 및 전기말 현재 매도가능금융자산의 내용은 다음과 같습니다.

(단위: 천원)

구분	당반기말		전기말	
	유동	비유동	유동	비유동
기타포괄손익인식금융자산(공정가치측정)				
상장주식	-	163,999	-	-
소계	-	163,999	-	-
매도가능증권				
상장주식 등(주1)	-	-	-	7,763,468
출자금	-	-	-	10,000
소계	-	-	-	7,773,468
합계	-	163,999	-	7,773,468

8. 당기손익인식금융자산

당반기말 현재 당기손익인식금융자산의 내용은 다음과 같습니다.

(단위: 천원)

구분	당반기말		전기말	
	유동	비유동	유동	비유동
당기손익인식금융자산 (공정가치측정)				
출자금	-	10,000	-	-
수익증권	-	6,820,031	-	-
파생상품자산	-	486,064	-	-
합계	-	7,316,095	-	-

9. 상각후원가측정금융자산 및 기타금융자산

당반기말 현재 상각후원가측정금융자산 및 전기말 현재 기타금융자산의 내용은 다음과 같습니다.

(단위: 천원)

구분	당반기말		전기말	
	유동	비유동	유동	비유동
상각후원가측정금융자산				
대여금	-	18,454,800	-	-
임차보증금	1,020,208	1,705,157	-	-
소계	1,020,208	20,159,957	-	-
기타금융자산				
대여금	-	-	-	18,454,800
임차보증금	-	-	1,020,208	1,901,809
소계	-	-	1,020,208	20,356,609
합계	1,020,208	20,159,957	1,020,208	20,356,609

10. 재고자산

당반기말 및 전기말 현재 재고자산의 내역은 다음과 같습니다.

(단위: 천원)

구분	당반기말			전기말		
	취득원가	평가손실총당금	장부금액	취득원가	평가손실총당금	장부금액
상품	5,480,238	(1,158,985)	4,321,253	4,359,602	(693,962)	3,665,640
제품	75,557,485	(26,775,793)	48,781,692	84,490,852	(21,950,545)	62,540,307
재공품	2,981,508	(815,352)	2,166,156	2,383,324	(675,879)	1,707,445
원재료	19,900,100	(848,073)	19,052,027	21,628,562	(813,816)	20,814,746
저장품	14,222,479	(1,483,492)	12,738,987	13,919,237	(794,954)	13,124,283
부산물	156,586	-	156,586	117,191	-	117,191
미착자재	872,702	-	872,702	3,363,788	-	3,363,788
합계	119,171,098	(31,081,695)	88,089,403	130,262,556	(24,929,156)	105,333,400

당반기 중 매출원가로 인식된 재고자산의 원가는 99,753,333천원입니다(전반기: 51,394,566천원). 한편 당반기 중 비용으로 인식한 재고자산 원가에는 재고자산을 순실현가능가치로 감액한 평가손실액 6,152,539천원(전반기: 평가손실 1,034,576천원)이 포함되어 있습니다.

11. 기타자산

당반기말 및 전기말 현재 기타자산의 내역은 다음과 같습니다.

(단위: 천원)

구분	당반기말		전기말	
	유동	비유동	유동	비유동
선급금	949,296	-	354,668	-
선급비용	150,107	-	382,555	-
당기법인세자산	4,575	-	-	-
합계	1,103,978	-	737,223	-

당반기 및 전기 중 인식한 기타자산손상차손금액은 없습니다.

12. 종속기업투자

(1) 당반기말 및 전기말 현재 당사의 종속기업투자의 현황은 다음과 같습니다.

(당반기말)

(단위: 천원)

종속기업명	주요 영업활동	법인설립 및 영업소재지	지분율 (%)	의결권비율 (%)	취득원가	장부금액	결산일
에스지개발(주1)	부동산의 임대와 매 매	대한민국	34.30	64.12	19,550,000	19,518,091	12.31.
상해개량가구용품 유한공사	유리식기 및 주방용 품유통, 판매	중국 상해	100.00	100.00	2,708,348	2,708,348	12.31.
합계					22,258,348	22,226,439	

당사가 보유하고 있는 지분은 34.30%이나 주주간 협약에 의하여 2대주주인 군장에너지(주)가 보유한 지분 29.82%에 대한 주주로 (주1) 서의 권리를 위임받았습니다. 당사는 이러한 사실을 종합적으로 판단하여 사실상 지배력을 보유하고 있다고 보아 연결대상 종속 기업에 포함하였습니다.

(전기말)

(단위: 천원)

종속기업명	주요 영업활동	법인설립 및 영업소재지	지분율 (%)	의결권비율 (%)	취득원가	장부금액	결산일
에스지개발(주1)	부동산의 임대와 매 매	대한민국	45.61	75.43	26,000,000	25,957,563	12.31.
상해개량가구용품 유한공사	유리식기 및 주방용 품유통, 판매	중국 상해	100.00	100.00	2,708,348	2,708,348	12.31.
합계					28,708,348	28,665,911	

당사가 보유하고 있는 지분은 45.61%이나 주주간 협약에 의하여 2대주주인 군장에너지(주)가 보유한 지분 29.82%에 대한 주주로 (주1) 서의 권리를 위임받았습니다. 당사는 이러한 사실을 종합적으로 판단하여 사실상 지배력을 보유하고 있다고 보아 연결대상 종속 기업에 포함하였습니다.

(2) 당반기 및 전반기 중의 종속기업투자의 기중 변동내역은 다음과 같습니다.

(당반기)

(단위: 천원)

종속기업명	기초	증가/감소	기말
에스지개발㈜	25,957,563	(6,439,472)	19,518,091
상해개량가구용품유한공사	2,708,348	-	2,708,348
합계	28,665,911	(6,439,472)	22,226,439

(전반기)

(단위: 천원)

종속기업명	기초	증가/감소	기말
에스지개발㈜	25,957,563	-	25,957,563
상해개량가구용품유한공사	2,708,348	-	2,708,348
합계	28,665,911	-	28,665,911

13. 관계기업투자

(1) 당반기말 및 전기말 현재 관계기업투자주식의 현황은 다음과 같습니다.

(당반기말)

(단위: 천원)

관계기업명	주요영업활동	법인설립 및 영업소재지	지분율 (%)	취득원가 (주1)	장부금액	결산일
(주)이테크건설	토목, 건축 및 전기공사	대한민국	30.71	49,162,707	49,162,707	12.31.
군장에너지(주)	증기 및 전기의 생산	대한민국	25.04	36,855,613	36,855,613	12.31.
합계				86,018,320	86,018,320	

(전기말)

(단위: 천원)

관계기업명	주요영업활동	법인설립 및 영업소재지	지분율 (%)	취득원가 (주1)	장부금액	결산일
(주)이테크건설	토목, 건축 및 전기공사	대한민국	30.71	49,162,707	49,162,707	12.31.
군장에너지(주)	증기 및 전기의 생산	대한민국	25.04	36,855,613	36,855,613	12.31.
합계				86,018,320	86,018,320	

(2) 당반기말 및 전기말 현재 공시되는 시장가격이 존재하는 관계기업투자의 공정가치는 다음과 같습니다.

(단위: 천원)

구분	당반기말	전기말
(주)이테크건설	124,184,000	109,822,000

(3) 당반기 및 전반기 중의 관계기업투자의 기중 변동내역은 다음과 같습니다.

(당반기)

(단위: 천원)

관계기업명	기초	취득	처분	장부금액
(주)이테크건설	49,162,707	-	-	49,162,707
군장에너지(주)	36,855,613	-	-	36,855,613
합계	86,018,320	-	-	86,018,320

(전반기)

(단위: 천원)

관계기업명	기초	취득	처분	장부금액
(주)이테크건설	49,162,707	-	-	49,162,707
군장에너지(주)	36,855,613	-	-	36,855,613
오덱(주)	41,247,823	-	(41,247,823)	-
에스엠지에너지(주)	3,270,000	-	-	3,270,000
합계	130,536,143	-	(41,247,823)	89,288,320

14. 유형자산

당반기 및 전반기 중 유형자산 장부금액의 변동내역은 다음과 같습니다.

(당반기)

(단위: 천원)

구분	기초금액	취득	처분	감가상각	대체	기말금액
토지	27,413,471	-	-	-	-	27,413,471
건물	50,884,975	13,800	-	(926,761)	-	49,972,014
구축물	29,515,234	9,744,433	-	(1,443,432)	-	37,816,235
기계장치	105,008,740	452,618	-	(11,666,018)	1,276,366	95,071,706
차량운반구	677	-	-	(172)	-	505
공구와기구	89,847	6,480	-	(29,752)	-	66,575
비품	2,003,801	55,939	-	(628,489)	-	1,431,251
건설중인자산	1,538,691	1,806,411	-	-	(1,276,366)	2,068,736
합계	216,455,436	12,079,681	-	(14,694,624)	-	213,840,493

(주1) 당반기말 현재 12,382,540천원의 유형자산 취득대금이 미지급된 상태입니다.(주석 38참조).

(전반기)

(단위: 천원)

구분	기초금액	취득	처분	감가상각	대체	기말금액
토지	27,711,655	-	(298,184)	-	-	27,413,471
건물	53,104,498	30,398	(639,138)	(937,402)	270,304	51,828,660
구축물	31,807,494	94,375	-	(1,184,498)	-	30,717,371
기계장치	90,887,744	2,241,964	-	(11,404,361)	26,829,696	108,555,043
차량운반구	9,006	930	-	(6,348)	-	3,588
공구와기구	145,582	16,489	-	(36,369)	-	125,702
비품	3,459,843	66,234	-	(896,745)	-	2,629,332
건설중인자산	14,392,476	17,739,624	-	-	(27,100,000)	5,032,100
합계	221,518,298	20,190,014	(937,322)	(14,465,723)	-	226,305,267

(주1) 전반기말 현재 290,290천원의 유형자산 취득대금이 미지급된 상태입니다.(주석 38참조).

15. 투자부동산

(1) 당반기 및 전반기 중 투자부동산 장부금액의 변동내역은 다음과 같습니다.

(당반기)

(단위: 천원)

구분	기초금액	감가상각	기말금액
토지	45,512	-	45,512
건물	19,159	(417)	18,742
합계	64,671	(417)	64,254

(전반기)

(단위: 천원)

구분	기초금액	감가상각	기말금액
토지	45,512	-	45,512
건물	19,994	(417)	19,577
합계	65,506	(417)	65,089

(2) 당반기말 및 전기말 현재 투자부동산의 공정가치는 다음과 같습니다.

(단위: 천원)

구분	당반기말		전기말	
	장부금액	공정가치	장부금액	공정가치
토지	45,512	141,087	45,512	141,087
건물	18,742		19,159	
합계	64,254	141,087	64,671	141,087

당반기말 및 전기말 현재 당사의 투자부동산의 공정가치는 국토해양부 및 국세청에서 고시하는 공시가격을 이용하였습니다.

(3) 당사의 모든 투자부동산은 직접 소유하고 있는 부동산입니다.

16. 무형자산

(1) 당반기 및 전반기 중 무형자산 장부금액의 변동내역은 다음과 같습니다.

(당반기)

(단위: 천원)

구분	기초금액	처분	기말금액
회원권	117,725	-	117,725

(전반기)

(단위: 천원)

구분	기초금액	처분	기말금액
회원권	271,025	(153,300)	117,725

17. 매입채무및기타채무

당반기말 및 전기말 현재 매입채무및기타채무의 내역은 다음과 같습니다.

(단위: 천원)

구분	당반기말		전기말	
	유동	비유동	유동	비유동
매입채무	20,122,195	-	23,942,683	-
미지급금	23,290,312	11,032,317	19,028,973	65,401
차감:현재가치할인차금	-	1,619,658	-	-
미지급금(순액)	23,290,312	9,412,660	19,028,973	65,401
미지급비용	3,129,880	-	1,918,370	-
미지급배당금	14,910	-	14,638	-
합계	46,557,297	9,412,660	44,904,664	65,401

18. 차입금 등

(1) 당반기말 및 전기말 현재 장·단기차입금 및 사채의 구성내역은 다음과 같습니다.

(단위: 천원)

구분	당반기말		전기말	
	유동	비유동	유동	비유동
단기차입금	219,960,012	-	227,134,011	-
장기차입금	18,220,879	6,231,255	19,075,975	14,509,537
사채	11,963,098	43,575,420	20,819,502	36,520,341
합계	250,143,989	49,806,675	267,029,488	51,029,878

(2) 당반기말 및 전기말 현재 당사의 장·단기차입금의 상세내역은 다음과 같습니다.

(단위: 천원)

구분	차입처	연이자율(%)	당반기말	전기말	
단기차입금	KEB하나은행 외	2.54 ~ 5.29	219,960,012	227,134,011	
유동성장기부채	산업은행 외	1.75 ~ 4.07	18,220,879	19,075,975	
장기차입금	신한은행	3.00 ~ 3.98	5,906,421	7,327,782	
	국민은행	2.8 ~ 3.98	5,344,213	8,011,430	
	KEB하나은행	1.75 ~ 3.63	13,201,500	16,416,500	
	산업은행	-	-	1,829,800	
	소계			24,452,134	33,585,512
	유동성장기부채			(18,220,879)	(19,075,975)
	차감 계			6,231,254	14,509,537
총계(주1)			244,412,145	260,719,523	

(주1) 당반기말 및 전기말 현재 상기 장·단기차입금의 지급보증을 위하여 당사의 유형자산 등이 담보로 제공되어 있습니다(주석 37 참조).

(3) 당반기말 및 전기말 현재 당사의 사채의 상세내역은 다음과 같습니다.

(단위: 천원)

사채명	연이자율(%)	당반기말	전기말
삼광글라스(주) 제38회 무기명 이권부 무보증 사모사채	5.00	-	21,000,000
삼광글라스(주) 제39회 무기명 이권부 무보증 사모사채	5.20	12,000,000	12,000,000
삼광글라스(주) 제40회 무기명 이권부 무보증 사모사채	5.20	18,000,000	-
신한은행 Guaranteed Floating Rate Notes(주1)	3.545	25,799,100	24,642,200
사채할인발행차금		(260,582)	(302,357)
사채		55,538,518	57,339,843
유동성장기부채(사채)		(11,963,098)	(20,819,502)
비유동부채(사채)		43,575,420	36,520,341

(주1) 당기말 현재 당사는 신한은행으로부터 동 사채에 대한 지급보증을 제공받고 있습니다.
 .(주석 40참조)

19. 기타금융부채

당반기말 및 전기말 현재 기타금융부채의 내역은 다음과 같습니다.

(단위: 천원)

구분	당반기말		전기말	
	유동	비유동	유동	비유동
보증금	571,345	-	540,745	-
파생상품부채	-	-	-	617,671
미지급비용	-	15,911	-	-
합계	571,345	15,911	540,745	617,671

20. 총당부채

(1) 당반기말 및 전기말 현재 총당부채의 내역은 다음과 같습니다.

(단위: 천원)

구분	당반기말		전기말	
	유동	비유동	유동	비유동
배출가스총당부채	-	-	222,724	-
기타총당부채	-	-	2,790,000	-
합계	-	-	3,012,724	-

(2) 당반기 및 전반기 중 총당부채의 변동내역은 다음과 같습니다.

(당반기)

(단위: 천원)

구분	기초금액	전입액	사용액	기말금액
배출가스총당부채	222,724	-	(222,724)	-
기타총당부채	2,790,000	-	(2,790,000)	-
합계	3,012,724	-	(3,012,724)	-

(전반기)

(단위: 천원)

구분	기초금액	전입액	사용액	기말금액
배출가스총당부채	47,695	198,194	-	245,889

(3) 온실가스 배출권과 배출부채

1) 당반기말 현재 1차 및 2차 계획기간(2015년~2018년)의 이행연도별로 무상할당받은 배출권의 수량은 다음과 같습니다.

(단위: KAU)

이행연도	무상할당 배출권
2015년분	193,826
2016년분	207,338
2017년분	182,800
2018년분	173,925
합계	757,889

2) 당반기 중 배출권 수량 및 장부금액의 증감내역은 다음과 같습니다.

(단위: KAU, 천원)

구분	2015년분		2016년분		2017년분		2018년분		합계	
	수량	장부금액	수량	장부금액	수량	장부금액	수량	장부금액	수량	장부금액
기초	193,826	-	186,838	-	182,800	-	173,925	-	737,389	-
차입	11,255	-	3,627	-	-	-	-	-	14,882	-
전년이월	-	-	(11,255)	-	(3,627)	-	-	-	(14,882)	-
정부 추가 할당	-	-	20,500	-	-	-	-	-	20,500	-
배출권 구매	-	-	-	-	11,031	-	-	-	11,031	-
정부 제출	(205,081)	-	(199,710)	-	(190,204)	-	-	-	(594,995)	-
기말	-	-	-	-	-	-	173,925	-	173,925	-

3) 당반기말 및 전기말 현재 담보로 제공한 배출권은 없습니다.

4) 당반기 및 전반기 중 배출된 온실가스 추정량은 각각 83,027 KAU 및 99,855 KAU 입니다.

5) 2016년도 중 정부로부터추가 할당된 조기감축할당량은 20,500 KAU 입니다.

6) 1차계획기간(2015년~2017년) 배출권 부족량 11,031 KAU 는 2018년 6월 배출권 시장을 통해 구매하였습니다.

(1차계획기간 배출권 부족분 제출기한: 2018년 7월 2일)

21. 기타부채

당반기말 및 전기말 현재 기타부채의 내역은 다음과 같습니다.

(단위: 천원)

구분	당반기말		전기말	
	유동	비유동	유동	비유동
선수금	284,509	-	211,363	-
예수금	25,496	-	31,102	-
기타의유동부채	747,256	-	698,387	-
합계	1,057,261	-	940,852	-

22. 퇴직급여제도

(1) 당반기말 및 전기말 현재 확정급여형 퇴직급여제도와 관련하여 당사의 의무로 인하여 발생하는 재무상태표상 구성항목은 다음과 같습니다.

(단위: 천원)

구분	당반기말	전기말
기금이 적립된 제도에서 발생한 확정급여채무의 현재가치	14,891,156	14,865,353
사외적립자산의 공정가치	(11,614,991)	(13,025,560)
순확정급여부채	3,276,165	1,839,793

(2) 당반기 및 전반기 중 순확정급여부채의 변동내역은 다음과 같습니다.

(당반기)

(단위: 천원)

구분	확정급여채무 현재가치	사외적립자산	순확정급여 부채(자산)
기초	14,865,353	(13,025,560)	1,839,793
당기손익으로 인식되는 금액			
당기근무원가	1,184,358	-	1,184,358
이자비용(이자수익)	219,733	(191,010)	28,723
소계	1,404,091	(191,010)	1,213,081
기타포괄손익으로 인식되는 재측정요소			
사외적립자산의 수익	-	67,604	67,604
제도에서 지급한 금액			
회사 지급액	(1,378,288)	1,533,975	155,687
반기말	14,891,156	(11,614,991)	3,276,165

(전반기)

(단위: 천원)

구분	확정급여채무 현재가치	사외적립자산	순확정급여 부채(자산)
기초	14,595,103	(11,797,204)	2,797,899
당기손익으로 인식되는 금액			
당기근무원가	1,134,290	-	1,134,290
이자비용(이자수익)	171,596	(138,312)	33,284
소계	1,305,886	(138,312)	1,167,574
기타포괄손익으로 인식되는 재측정요소			
사외적립자산의 수익	-	45,803	45,803
제도에서 지급한 금액			
회사 지급액	(1,286,130)	1,242,126	(44,004)
반기말	14,614,859	(10,647,587)	3,967,272

한편 당기손익으로 인식된 금액은 포괄손익계산서의 종업원급여에 포함되어 있습니다. 당반기 인식액 중 924,679천원(전반기: 920,257천원)은 포괄손익계산서의 매출원가에 포함되어 있으며, 나머지 금액은 판매비와 관리비에 포함되어 있습니다.

(3) 당반기말 및 전기말 현재 사외적립자산의 공정가치의 구성요소는 다음과 같습니다.

(단위: 천원)

구분	당반기말	전기말
정기예금 등	11,614,991	13,025,560

당반기 및 전반기 중 사외적립자산의 실제 수익은 각각 123,407천원 및 92,509천원입니다.

(4) 당반기말 및 전기말 현재 보험수리적평가를 위하여 사용된 주요 추정은 다음과 같습니다

구분	당반기말	전기말
할인률	3.09%	3.09%
기대임금상승률	4.89%+승급률	4.89%+승급률

23. 자본금

(1) 당반기말 및 전기말 현재 자본금의 구성내역은 다음과 같습니다.

(단위: 천원)

구분	수권주식수	발행주식수	액면금액	당반기말	전기말
보통주	15,000,000주	4,854,418주	5,000원	24,272,090	24,272,090

(2) 당반기 및 전반기 중 유통주식수의 변동내역은 없습니다.

(3) 당반기 및 전반기 중 자본금의 변동내역은 없습니다.

24. 기타불입자본

(1) 당반기말 및 전기말 현재 기타불입자본의 구성내역은 다음과 같습니다.

(단위: 천원)

구분	당반기말	전기말
주식발행초과금	8,491,539	8,491,539
자기주식처분이익	8,968,024	8,968,024
합계	17,459,563	17,459,563

(2) 당반기 및 전반기 중 기타불입자본의 변동내역은 없습니다.

25. 이익잉여금과 배당금

(1) 당반기말 및 전기말 현재 이익잉여금의 구성내역은 다음과 같습니다.

(단위: 천원)

구분	당반기말	전기말
법정적립금		
이익준비금(주1)	4,618,000	4,523,000
임의적립금	136,800,000	146,800,000
미처분이익잉여금(주2,3,4)	30,661,552	31,098,893
합계	172,079,552	182,421,893

(주1) 상법상의 규정에 따라 납입자본의 50%에 달할 때까지 매 결산기마다 금전에 의한 이익배당액의 10% 이상을 이익준비금으로 적립하고 있습니다. 동 이익준비금은 현금배당의 재원으로 사용될 수 없으며, 자본전입 또는 결손보전을 위해서만 사용될 수 있습니다.

(주2) 이익잉여금 중 38,795,428천원은 과거 자산재평가법에 의한 자산재평가에서 발생한 재평가차익으로, 당사는 동 재평가차익을 이익잉여금으로 계상하고 있습니다. 동 재평가차익은 현금배당의 재원으로 사용될 수 없으며, 자본전입 또는 결손보전을 위해서만 사용될 수 있습니다.

(주3) 당반기말 및 전기말 현재 누적보험수리적손실이 각각 2,347,501천원 및 2,294,769천원 포함되어 있습니다.

(주4) 이익잉여금 중 8,187,934천원은 합병차익으로, 동 합병차익은 현금배당의 재원으로 사용될 수 없으며, 자본전입 또는 결손보전을 위해서만 사용될 수 있습니다.

(2) 당반기 및 전반기의 이익잉여금의 변동내역은 다음과 같습니다.

(단위: 천원)

구분	당반기	전반기
기초금액	182,421,893	193,510,078
회계변경누적효과	(1,337,049)	-
배당금 지급	(941,646)	(3,640,814)
반기순이익(손실)	(8,010,914)	9,110,259
확정급여제도의 재측정요소	(52,732)	(35,726)
반기말금액	172,079,552	198,943,797

(3) 당반기 및 전반기의 배당금 지급내역은 다음과 같습니다.

(당반기)

(단위: 천원)

주식의 종류	총발행주식수(주)	배당주식수(주)	주당 배당금(원)	배당금 합계
보통주	4,854,418	2,690,418	350	941,646

(전반기)

(단위: 천원)

주식의 종류	총발행주식수(주)	배당주식수(주)	주당 배당금(원)	배당금 합계
보통주	4,854,418	4,854,418	750	3,640,814

26. 기타자본구성요소

(1) 당반기말 및 전기말 현재 기타자본구성요소의 구성내역은 다음과 같습니다.

(단위: 천원)

구분	당반기말	전기말
기타포괄손익인식금융자산평가손익	(53,707)	-
매도가능금융자산평가손익	-	(908,221)

(2) 당반기 및 전반기 중 기타자본구성요소의 변동내역은 다음과 같습니다.

(단위: 천원)

구분	당반기	전반기
기초	(908,221)	(1,528,961)
회계변경누적효과	883,483	-
기타포괄손익-금융자산평가손익의 평가로 인한 순평가손익	(28,969)	-
매도가능금융자산의 평가로 인한 순평가손익	-	370,016
반기말	(53,707)	(1,158,945)

27. 수익

당반기 및 전반기 중 발생한 수익은 다음과 같습니다.

(단위: 천원)

구분	당반기		전반기	
	3개월	누적	3개월	누적
제품매출액	60,786,113	117,930,554	63,881,519	116,660,403
상품매출액	25,261,541	50,233,459	9,294,905	15,573,772
부산물매출액	1,676,591	2,893,880	1,581,446	2,786,477
기타매출액	727,791	1,758,104	733,278	1,691,343
합계	88,452,036	172,815,997	75,491,148	136,711,995

28. 판매비 및 관리비

(1) 당반기 및 전반기 중 판매비의 내역은 다음과 같습니다.

(단위: 천원)

구분	당반기		전반기	
	3개월	누적	3개월	누적
급여	693,872	1,521,752	601,747	1,174,606
퇴직급여	71,316	158,232	60,633	120,571
복리후생비	26,540	67,968	39,530	79,756
여비교통비	29,204	165,854	65,061	211,865
통신비	1,399	3,456	1,649	3,176
보험료	2,773	8,379	5,790	15,210
접대비	38,408	73,787	332,019	442,205
광고선전비	210,098	569,696	466,287	1,039,472
건본비	34,675	63,795	37,909	125,248
운반비	1,841,389	3,876,462	2,137,037	3,386,607
지급수수료	241,995	748,879	576,100	1,323,296
소모품비	20,286	47,781	26,691	66,731
수출제비	364,807	801,320	286,993	600,884
차량유지비	1,567	3,821	1,394	2,607
교육훈련비	558	2,171	(142)	570
도서인쇄비	6,732	7,035	1,781	1,974
용역비	285,882	496,425	322,219	648,083
대손상각비(환입)	(52,892)	384,826	31,704	81,218
합계	3,818,609	9,001,639	4,994,402	9,324,079

(2) 당반기 및 전반기 중 관리비의 내역은 다음과 같습니다.

(단위: 천원)

구분	당반기		전반기	
	3개월	누적	3개월	누적
급여	671,881	1,160,109	848,323	1,627,408
퇴직급여	59,928	107,745	80,455	157,223
복리후생비	168,295	335,453	220,195	454,872
여비교통비	13,820	47,400	29,999	75,360
통신비	30,489	59,858	32,762	68,595
세금과공과	80,698	95,522	305,917	632,219
지급임차료	212,824	420,534	216,640	437,401
감가상각비	42,517	93,936	88,756	182,941
수선비	7,294	19,126	13,751	24,849
보험료	5,942	15,383	12,082	25,383
접대비	10,082	65,065	26,044	118,316
지급수수료	1,629,496	1,826,643	298,482	588,330
소모품비	16,058	39,554	22,541	46,338
차량유지비	77,880	147,984	83,036	190,259
교육훈련비	155	2,274	4,974	11,849
도서인쇄비	5,363	11,161	11,492	20,712
용역비	131,695	245,820	271,051	512,329
사무실관리비	102,235	204,470	99,258	198,515
수도광열비	1,149	4,981	37,939	113,605
전력비	4,458	11,877	60,321	146,579
투자부동산감가상각비	208	417	208	417
합계	3,272,467	4,915,312	2,764,226	5,633,500

29. 금융이익 및 금융원가

(1) 당반기 및 전반기 중 금융이익 및 금융원가의 내역은 다음과 같습니다.

(단위: 천원)

구분	당반기		전반기	
	3개월	누적	3개월	누적
(금융이익)				
이자수익	24,289	29,800	11,768	14,668
외환차익	1,546	1,546	30,530	279,669
외화환산이익	(28,284)	128,541	52,452	97,831
합계	(2,449)	159,887	94,750	392,168
(금융원가)				
이자비용	2,969,295	5,795,524	2,580,270	5,388,862
외환차손	9,824	10,463	1,202	25,651
외화환산손실	1,447,213	1,497,122	20,940	61,657
파생상품거래손실	-	-	-	39,920
파생상품평가손실	(152,353)	-	-	-
합계	4,273,979	7,303,109	2,602,412	5,516,090

(2) 당반기 및 전반기 중 자산 및 부채의 범주별로 분석한 금융이익의 내역은 다음과 같습니다.

(단위: 천원)

구분	당반기		전반기	
	3개월	누적	3개월	누적
(금융이익)				
대여금및수취채권	24,289	29,800	109,434	112,498
상각후원가로 측정하는 금융부채	(26,738)	130,087	(14,684)	279,670
합계	(2,449)	159,887	94,750	392,168

(3) 당반기 및 전반기 중 자산 및 부채의 범주별로 분석한 금융원가의 내역은 다음과 같습니다.

(단위: 천원)

구분	당반기		전반기	
	3개월	누적	3개월	누적
(금융원가)				
대여금및수취채권	2,969,295	5,795,524	(14,771)	25,946
상각후원가로 측정하는 금융부채	1,457,037	1,507,585	2,617,183	5,450,224
공정가치로 측정하는 금융부채	(152,353)	-	-	39,920
합계	4,273,979	7,303,109	2,602,412	5,516,090

30. 기타영업외이익

당반기 및 전반기 중 기타영업외이익의 내역은 다음과 같습니다.

(단위: 천원)

구분	당반기		전반기	
	3개월	누적	3개월	누적
유형자산처분이익	60,172	80,476	-	686,636
당기손익인식금융자산평가이익	1,103,735	1,103,735	-	-
외환차익	322,592	798,257	90,084	154,457
외화환산이익	511,882	760,512	101,116	101,516
관계기업투자처분이익	-	-	-	15,752,178
종속기업투자처분이익	3,617,367	3,617,367	-	-
수입임대료	750	1,500	750	1,000
배당금수익	-	3,649,250	-	4,814,787
잡이익	326,294	777,761	101,944	927,527
합계	5,942,792	10,788,858	293,894	22,438,101

31. 기타영업외비용

당반기 및 전반기 중 기타영업외비용의 내역은 다음과 같습니다.

(단위: 천원)

구분	당반기		전반기	
	3개월	누적	3개월	누적
무형자산처분손실	-	-	-	6,027
당기손익인식금융자산평가손실	380,015	742,298	-	-
매출채권처분손실	-	-	-	1,198
외환차손	174,554	691,487	418,275	798,872
외화환산손실	252,173	322,059	(714,846)	509,737
기부금	4,320	7,271	3,824	24,554
잡손실	2,488	34,692	(242,439)	190,839
합계	813,550	1,797,807	(535,186)	1,531,227

32. 법인세

(1) 당반기 및 전반기 중 법인세비용(수익)의 주요 구성내용은 다음과 같습니다.

(단위: 천원)

구분	당반기	전반기
당기법인세비용		
당기법인세부담액	(2,130,805)	6,617,590
과거기간의 당기법인세에 대하여 당기에 인식한 조정액	-	(2,455)
이연법인세비용		
기타포괄손익으로 반영된 법인세	23,044	(94,287)
일시적차이의 발생 및 소멸로 인한 금액	(2,009,518)	(2,639,796)
법인세비용(수익)	(4,117,279)	3,881,052

(2) 당반기 및 전반기 중 회계이익과 법인세비용(수익)의 관계는 다음과 같습니다.

(단위: 천원)

구분	당반기	전반기
법인세비용차감전순이익(손실)	(12,128,193)	12,991,310
적용세율에 따른 법인세비용	(2,668,202)	2,858,088
조정사항		
단계적세율의 적용으로 인한 효과	-	(462,000)
비과세수익으로 인한 효과	(272,266)	(341,245)
비공제비용으로 인한 효과	17,330	128,467
세액공제 및 감면 등으로 인한 효과(주1)	-	-
기타세율차이 등	(1,194,141)	1,238,197
소계	(1,449,077)	1,025,419
과거기간의 당기법인세에 대하여 당기에 인식한 조정액	-	(2,455)
당기손익으로 인식된 법인세비용(수익)	(4,117,279)	3,881,052

(주1) 당사는 공장을 수도권 밖으로 이전하여 조세특례제한법에 의한 법인세 감면을 적용받고 있습니다.

33. 비용의 성격별 분류

당반기 및 전반기 중 발생한 비용의 성격별로 분류한 내역은 다음과 같습니다.

(단위: 천원)

계정과목	당반기			전반기		
	판매비, 관리비	매출원가	합계	판매비, 관리비	매출원가	합계
제품과 재공품의 변동	-	13,022,607	13,022,607	-	(1,126,069)	(1,126,069)
상품의 판매	-	46,552,971	46,552,971	-	13,679,556	13,679,556
사용된 원재료	-	40,177,754	40,177,754	-	38,841,079	38,841,079
소모품비	87,335	10,557,985	10,645,320	113,069	11,924,926	12,037,995
종업원급여	2,681,861	9,079,496	11,761,357	2,802,014	8,226,931	11,028,945
감가상각비	94,353	14,600,690	14,695,043	183,358	14,282,782	14,466,140
지급수수료	2,575,523	528,189	3,103,712	1,911,627	477,014	2,388,641
지급임차료	420,534	1,284,152	1,704,686	437,401	1,477,533	1,914,934
기타	8,057,345	37,071,224	45,128,569	9,510,111	36,762,306	46,272,417
합계	13,916,951	172,875,068	186,792,019	14,957,580	124,546,058	139,503,638

34. 주당이익(손실)

(1) 기본주당이익(손실)

기본주당이익(손실) 계산에 사용된 반기순이익(손실)과 가중평균유통보통주식수는 다음과 같습니다.

(단위: 주, 원)

구분	당반기		전반기	
	3개월	누적	3개월	누적
반기순이익(손실)	(5,522,309,740)	(8,010,913,672)	(4,056,810,332)	9,110,259,219
기본주당이익 계산을 위한 가중평균유통보통주식수	4,854,418	4,854,418	4,854,418	4,854,418
기본주당이익(손실)	(1,138)	(1,650)	(836)	1,877

(2) 당반기 및 전반기 중 가중평균유통보통주식수의 계산내역은 다음과 같습니다.

(당반기)

구분	주식수(주)	적수(일)	주식적수(주)
기초유통주식수	4,854,418	181	878,649,658
적수 합계			878,649,658
가중평균유통주식수	4,854,418	181	878,649,658

(전반기)

구분	주식수(주)	적수(일)	주식적수(주)
기초유통주식수	4,854,418	181	878,649,658
적수 합계			878,649,658
가중평균유통주식수	4,854,418	181	878,649,658

(3) 희석주당이익

당반기 및 전반기 중 희석증권이 존재하지 않으므로, 희석주당이익은 기본주당이익과 동일합니다.

35. 금융상품

(1) 자본위험관리

당사는 부채와 자본 잔액의 최적화를 통하여 주주이익을 극대화시키는 동시에 계속기업으로서 지속될 수 있도록 자본을 관리하고 있습니다. 당사의 전반적인 전략은 전기말과 변동이 없습니다.

(2) 금융위험관리

1) 금융위험요소

당사의 재무부서는 영업을 관리하고 국내외 금융시장의 접근을 조직하며, 각 위험의 범위와 규모를 분석한 내부위험보고서를 통하여 당사의 영업과 관련한 금융위험을 감시하고 관리하는 역할을 하고 있습니다. 이러한 위험들은 시장위험(통화위험, 공정가치이자율위험 및 가격위험 포함), 신용위험, 유동성위험 및 현금흐름이자율위험을 포함하고 있습니다.

전기말 이후 당사의 금융위험관리목적과 위험관리정책의 변화는 없습니다.

2) 위험회피활동

당사의 활동은 주로 환율과 이자율의 변동으로 인한 금융위험에 노출되어 있습니다. 따라서 이자율과 외화위험을 관리하기 위해 다양한 파생상품계약을 체결하고 있습니다.

3) 신용위험

전기말과 비교하여 신용위험에 대한 최대 노출정도에 중요한 변동사항은 없습니다.

4) 유동성위험

전기말과 비교하여 금융부채의 할인되지 않은 계약상 현금흐름에 유의적인 변동은 없습니다.

(3) 금융상품의 공정가치

1) 당사는 요약반기재무상태표에 상각후원가로 인식되는 금융자산 및 금융부채의 장부금액은 공정가치와 유사하다고 판단하고 있습니다.

2) 당사는 재무상태표에 공정가치로 측정되는 금융상품에 대하여 공정가치 측정에 사용된 투입변수에 따라 다음과 같은 공정가치 서열체계로 분류하였습니다.

- (수준 1) 동일한 자산이나 부채에 대한 활성시장에서의 (조정되지 않은) 공시가격
- (수준 2) 직접적으로(예: 가격) 또는 간접적으로(예: 가격에서 도출되어) 관측가능한, 자산이나 부채에 대한 투입변수. 단 수준 1에 포함된 공시가격은 제외함
- (수준 3) 관측가능한 시장자료에 기초하지 않은, 자산이나 부채에 대한 투입변수(관측가능하지 않은 투입변수)

가. 다음 표는 최초 인식후 공정가치로 측정되는 금융상품을 공정가치가 시장에서 관측가능한 정도에 따라 수준 1에서 수준 3으로 분류하여 분석한 것입니다.

(당반기말)

(단위: 천원)

구분	수준 1	수준 2	수준 3	합계
금융자산				
기타포괄손익인식금융자산				
지분증권	163,999	-	-	163,999
당기손익인식금융자산				
파생상품자산	-	486,064	-	486,064
출자금	-	-	10,000	10,000
수익증권	-	6,820,031	-	6,820,031
소계	-	7,306,095	10,000	7,316,095
금융부채				
당기손익인식금융부채				
파생상품금융부채	-	-	-	-
소계	-	-	-	-

(전기말)

(단위: 천원)

구분	수준 1	수준 2	수준 3	합계
금융자산				
매도가능금융자산				
지분증권	201,139	-	-	201,139
수익증권	-	7,562,329	-	7,562,329
소계	201,139	7,562,329	-	7,763,468
금융부채				
당기손익인식금융부채				
파생상품금융부채	-	617,671	-	617,671
소계	-	617,671	-	617,671

당반기 및 전반기 중 수준 1과 수준 2간의 유의적인 이동은 없습니다.

나. 수준 3 공정가치 측정으로 분류되는 금융자산의 당반기 및 전반기의 변동내역은 없습니다.

3) 당사는 수준간의 이동을 가져오는 사건이나 상황의 변동이 발생하는 시점에 수준간의 이동을 인식하고 있습니다.

-

- 4) 당반기 및 전반기 중 수준 2와 수준 3 공정가치측정치로 분류되는 금융상품의 공정가치 측정에 사용된 가치평가기법의 변동은 없습니다.
- 5) 당사는 합리적으로 가능한 대체적인 가정을 반영하기 위한 관측가능하지 않은 투입변수의 변동이 공정가치측정치에 유의적인 변동을 가져오지 않을 것으로 판단하고있습니다.
- 6) 당사가 보유하고 있는 금융자산과 금융부채의 공정가치에 영향을 미치는 당반기 및 전반기 중 발생한 사업환경이나 경제적 환경의 유의적인 변화는 없습니다.

(4) 금융자산의 재분류

당반기 및 전반기 중 목적이나 사용의 변경으로 인하여 재분류된 금융자산은 없습니다.

36. 특수관계자 등과의 거래

(1) 당반기말 현재 당사의 특수관계자 등의 현황은 다음과 같습니다.

구분	회사명
종속기업	에스지개발(주), 상해개량가구용품유한공사
관계기업(주1)	(주)이테크건설, 군장에너지(주)
기타 특수관계자	(주)퀵츠테크(주2), 에스엠지에너지(주3), 삼화리조트(주4)
대규모기업집단체열회사 등(주5)	오씨아이(주), (주)빅솔론, (주)유니드, (주)유니온, 오씨아이페로(주), 오씨아이에스(주), (주)유니드글로벌상사(구, (주)오씨아이상사), 오씨아이정보통신(주), 오씨아이스페셜티(주), (주)디씨알이, (주)유니드엘이디, 오씨아이파워(주), 행복도시태양광발전소(주), OCI INTERNATIONAL INC.(주6) 등

- 당사의 관계기업이었던 오덱(주)은 2017년 3월 당사 보유 지분을 전량 매각함에 따라, 관계
- (주1) 기업에서 제거되었으며, 하기의 표에는 관계기업으로 분류되지 않는 시점까지의 손익만 포함되어 있습니다.
- (주2) 당사의 종속기업이었던, (주)퀵츠테크는 2017년 7월 1일자로 군장에너지(주)와의 의결권위임 계약이 해지되었기 때문에, 동일자로 연결대상 종속기업에서 제외되었습니다
- (주3) 당사의 종속기업이었던, 에스엠지에너지(주)는 2017년 중 지분 매각으로 당사는 유의적인 영향력을 상실하였습니다.
- (주4) 당사의 대표이사과 동일한 대표이사가 재직중인 회사입니다.
- (주5) 동 회사 등은 한국채택국제회계기준 제1024호 문단9에서 정의하는 특수관계자에는 해당하지 않으나, 공정거래위원회가 지정한 대규모기업집단체열회사는 한국채택국제회계기준 제1024호 문단10에서 규정하는 실질관계에 따른 특수관계자라는 증권선물위원회의 의결사항에 따라 특수관계자로 분류되는 회사 등입니다.
- (주6) 대규모기업집단체열회사에 포함된 (주)유니드글로벌상사(구, (주)오씨아이상사)가 100% 지분을 보유하고 있는 해외현지법인입니다.

(2) 당반기 및 전반기 중 특수관계자 거래 내역(자금거래 및 지분거래는 아래 별도 주식 참고)은 다음과 같습니다.

(당반기)

(단위: 천원)

구분	회사명	수익거래				비용거래				
		매출	배당금 수익	유형자산 처분	기타	합계	원재료	유형자산 취득	기타	합계
종속기업	에스지개발(주)	-	-	-	-	-	-	-	571,048	571,048
	상해개량가구 용품유한공사	590,944	-	-	-	590,944	11,157	-	-	11,157
관계기업	㈜이테크건설	448,646	645,000	-	-	1,093,646	-	11,364,091	27,600	11,391,691
	군장에너지(주)	37,722,542	2,607,100	20,000	-	40,349,642	-	-	-	-
합 계		38,762,132	3,252,100	20,000	-	42,034,232	11,157	11,364,091	598,648	11,973,896

(전반기)

(단위: 천원)

구분	회사명	수익거래				비용거래				
		매출	배당금 수익	유형자산 처분	기타	합계	원재료	유형자산 취득	기타	합계
종속기업	에스지개발(주)	-	-	-	-	-	-	-	555,076	555,076
	㈜퀴츠테크	2,188,277	-	-	-	2,188,277	-	-	-	-
	상해개량가구 용품유한공사	1,617,219	-	-	-	1,617,219	-	-	90	90
관계기업	㈜이테크건설	319,861	645,000	686,636	558	1,652,055	-	-	27,600	27,600
	군장에너지(주)	3,049,864	2,607,100	-	-	5,656,964	-	-	-	-
	㈜오택	-	1,110,000	-	-	1,110,000	-	-	-	-
합계		7,175,221	4,362,100	686,636	558	12,224,515	-	-	582,766	582,766

(3) 당반기 및 전반기의 대규모 기업집단 내 계열회사와의 거래 중 상기의 '특수관계자와의 거래내역'에 포함된 거래를 제외한 나머지 회사 등과의 거래내역(자금거래 및 지분거래는 아래 별도 주석 참고)은 다음과 같습니다.

(당반기)

(단위: 천원)

회사명	수익거래			비용거래				
	매출	기타	합계	원재료	용역	배당금 지급	기타	합계
오씨아이㈜	30,567	-	30,567	2,401,079	-	-	-	2,401,079
㈜유니드	131,536	-	131,536	-	-	-	-	-
㈜유니온	-	-	-	-	-	-	-	-
오씨아이정보통신㈜	-	-	-	-	69,870	-	32,906	102,776
㈜디씨알이	19,821	-	19,821	-	-	-	-	-
OCI INTERNATIONAL INC.	1,844,218	-	1,844,218	-	-	-	135	135
합계	2,026,142	-	2,026,142	2,401,079	69,870	-	33,041	2,503,990

(전반기)

(단위: 천원)

회사명	수익거래			비용거래				
	매출	기타	합계	원재료	용역	배당금 지급	기타	합계
오씨아이㈜	114,359	-	114,359	2,957,106	-	-	-	2,957,106
㈜유니드	243,613	-	243,613	-	-	219,750	-	219,750
㈜유니온	7,785	-	7,785	-	-	-	-	-
오씨아이정보통신㈜	-	-	-	-	218,034	-	32,906	250,940
㈜디씨알이	13,901	-	13,901	-	-	-	-	-
OCI INTERNATIONAL INC.	2,385,968	-	2,385,968	-	-	-	60	60
합계	2,765,626	-	2,765,626	2,957,106	218,034	219,750	32,966	3,427,856

(4) 당반기말 및 전기말 현재 채권·채무잔액(차입금 및 대여금은 제외)은 다음과 같습니다.

(당반기말)

(단위: 천원)

구분	회사명	채권			채무		
		매출채권	기타채권	합계	매입채무	기타채무	합계
종속기업	에스지개발(주)	-	620,208	620,208	-	600	600
	상해개량가구용품유한공사	5,364,877	-	5,364,877	-	-	-
관계기업	㈜이테크건설	48,213	-	48,213	-	5,060	5,060
	군장에너지(주)	8,257,936	-	8,257,936	-	-	-
기타 특수관	(주)퀴츠테크	2,584,684	22,357	2,607,041	-	-	-
계자	삼화리조트	-	300,000	300,000	-	-	-
합계		16,255,710	942,565	17,198,275	-	5,660	5,660

(전기말)

(단위: 천원)

구분	회사명	채권			채무		
		매출채권	기타채권	합계	매입채무	기타채무	합계
종속기업	에스지개발(주)	-	620,208	620,208	-	600	600
	상해개량가구용품유한공사	4,393,139	-	4,393,139	-	-	-
관계기업	㈜이테크건설	49,173	-	49,173	-	5,060	5,060
	군장에너지(주)	6,976,892	-	6,976,892	-	-	-
기타 특수관	(주)퀴츠테크	2,784,684	22,357	2,807,041	-	-	-
계자	삼화리조트	-	300,000	300,000	-	380,582	380,582
합계		14,203,888	942,565	15,146,453	-	386,242	386,242

(5) 당반기말 및 전기말 현재 대규모 기업집단 내 계열회사에 대한 채권·채무잔액(차입금 및 대여금은 제외) 중 상기의 '특수관계자에 대한 채권·채무잔액'에 포함된 금액을 제외한 나머지 회사 등에 대한 채권·채무잔액(차입금 및 대여금은 제외)은 다음과 같습니다.

(당반기말)

(단위: 천원)

회사명	채권			채무		
	매출채권	기타채권	합계	매입채무	기타채무	합계
오씨아이(주)	3,298	-	3,298	1,529,080	-	1,529,080
(주)유니드	30,976	-	30,976	-	338,000	338,000
오씨아이정보통신(주)	-	-	-	-	37,685	37,685
(주)디씨알이	3,366	-	3,366	-	-	-
OCI INTERNATIONAL INC.	1,755,038	-	1,755,038	-	-	-
합계	1,792,678	-	1,792,678	1,529,080	375,685	1,904,765

(전기말)

(단위: 천원)

회사명	채권			채무		
	매출채권	기타채권	합계	매입채무	기타채무	합계
오씨아이(주)	8,264	-	8,264	1,624,385	-	1,624,385
(주)유니드	39,868	-	39,868	-	338,000	338,000
오씨아이정보통신(주)	-	-	-	-	46,946	46,946
(주)디씨알이	2,594	-	2,594	-	-	-
OCI INTERNATIONAL INC.	3,232,193	-	3,232,193	-	-	-
합계	3,282,919	-	3,282,919	1,624,385	384,946	2,009,331

(6) 당반기 및 전반기 중 특수관계자 등과의 자금대여 및 차입거래는 없습니다.

(7) 당반기 및 전반기 중 특수관계자에 대한 지분거래 내역은 다음과 같습니다.

(단위: 천원)

구분	거래상대방	거래내역	당반기	전반기
투자지분매도 (주1)	(주)이테크건설	에스지개발 지분매각	10,056,840	-

(주1) 지분매각과 관련하여 당반기에 종속기업투자처분이익 3,617,368천원을 인식하였습니다.

(8) 당반기말 현재 특수관계자에게 제공한 지급보증 등의 내역은 다음과 같습니다.

(외화단위: CNY, 원화단위: 천원)

구분	회사명	통화	금액	내역
종속기업	상해개량가구용품유한공사	CNY	12,000,000	우리은행
관계기업(주1)	에스엠지에너지㈜	KRW	20,000,000	차입금 자금보충

(주1) 에스엠지에너지㈜ 차입금에 대하여 관계기업인 ㈜이테크건설과 연대하여 자금보충약정을 제공하였습니다.

당반기말 현재 대규모 기업집단 내 계열회사에게 제공한 지급보증 중 상기의 '특수관계자에게 제공한 지급보증'에 포함된 거래를 제외한 나머지 회사 등에 제공한 지급보증 내역은 없습니다.

(9) 당반기말 현재 특수관계자 등으로부터 받은 지급보증의 내역은 없습니다.

(10) 당반기 및 전반기 중 주요경영진에 대한 보상내역은 다음과 같습니다.

(단위: 천원)

구분	당반기	전반기
단기급여	521,209	575,557
퇴직급여	221,331	164,301
합계	742,540	739,858

37. 담보제공자산

당반기말 및 전기말 현재 당사의 장·단기차입금 등과 관련하여 금융기관 등에 담보로 제공한 당사의 자산은 다음과 같습니다.

(단위: 천원)

담보제공자산		제공처	당반기말		전기말	
			채권최고액	장부금액	채권최고액	장부금액
인천,천안,대구공장	유형자산, 당기손익	신한은행	84,600,000	119,582,835	84,600,000	116,325,669
		KEB하나은행	37,800,000		37,800,000	
논산공장	인식금융자산, 투자 부동산, 매각예정자 산	산업은행	196,000,000	130,376,360	196,000,000	137,933,110
본사		한국증권금융	12,976,073	25,438,830	15,076,821	26,218,268
대구 소재 기숙사		국민은행	24,900	30,336	24,900	26,382
합계			331,400,973	275,428,361	333,501,721	280,503,429

38. 현금흐름표

(1) 당반기 및 전반기 중 영업활동으로 인한 현금흐름 중 영업활동으로 창출된 현금의 내역은 다음과 같습니다.

(단위: 천원)

구분	당반기	전반기
반기순이익(손실)	(8,010,914)	9,110,258
손익항목의 조정	17,315,531	5,328,621
영업활동으로 인한 자산부채의 변동	8,371,430	(11,389,534)
영업활동으로 창출된 현금	17,676,047	3,049,345

(2) 당반기 및 전반기 중 영업활동으로 창출된 현금 중에서 손익항목의 조정 내역은 다음과 같습니다.

(단위: 천원)

구분	당반기	전반기
손익항목의 조정:		
법인세비용	(4,117,279)	3,881,052
이자수익	(29,800)	(14,668)
이자비용	5,795,524	5,388,862
배당금수익	(3,649,250)	(4,814,787)
외화환산손실	1,819,182	571,394
외화환산이익	(889,052)	(199,347)
재고자산평가손실	6,152,539	1,034,578
퇴직급여	1,213,080	1,167,574
감가상각비	14,694,625	14,465,723
투자부동산감가상각비	417	417
유형자산처분이익	(80,476)	(686,636)
무형자산처분손실	-	6,027
당기손익인식금융자산평가손실	742,298	-
당기손익인식금융자산평가이익	(1,103,735)	-
대손상각비	384,826	81,218
관계기업투자처분이익	-	(15,752,178)
종속기업투자처분이익	(3,617,368)	-
매출채권처분손실	-	1,198
배출가스총당부채전입액	-	198,194
합계	17,315,531	5,328,621

(3) 당반기 및 전반기의 영업활동으로 창출된 현금 중 영업활동으로 인한 자산부채의변동 내역은 다음과 같습니다.

(단위: 천원)

구분	당반기	전반기
영업활동으로 인한 자산부채의 변동:		
매출채권의 감소(증가)	(2,826,333)	(13,142,578)
기타채권의 감소	2,145,132	548,816
재고자산의 증가	11,091,457	(6,557,914)
기타자산의 감소(증가)	(366,755)	249,254
매입채무의 증가	(3,824,036)	5,982,262
기타채무의 증가(감소)	4,846,083	1,671,064
퇴직급여채무의 감소	155,686	(44,004)
기타금융부채의 증가(감소)	30,600	(96,434)
기타부채의 증가(감소)	116,409	-
기타총당부채의 증가(감소)	(3,012,724)	-
장기미지급비용증가(감소)	15,911	-
합계	8,371,430	(11,389,534)

(4) 당반기 및 전반기 중 요약반기현금흐름표에 포함되지 않은 주요 비현금 투자활동거래와 비현금 재무활동거래는 다음과 같습니다.

(단위: 천원)

구분	당반기	전반기
건설중인자산의 본계정 대체	1,276,366	27,100,000
장기차입금의 유동성 대체	8,278,283	7,301,157
사채의 유동성 대체	12,000,000	21,000,000
유형자산 취득관련 미지급금	12,382,540	290,290
유형자산 취득관련 미지급금(전기)	243,505	1,394,312
관계기업투자주식 처분 관련 미수금	-	3,000,000
회계정책변경으로 인한 당기손익인식금융자산으로 대체	7,572,328	-
매출채권의 유동성대체	2,487,707	-

(5) 당반기 중 재무활동에서 발생하는 부채의 조정내용은 다음과 같습니다.

(단위: 천원)

구분	기초	현금흐름	비현금 변동			기말
			환율변동	사채 상각	대체	
(유동부채)						
단기차입금	227,134,011	(7,517,525)	343,526	-	-	219,960,012
유동성장기부채	19,075,975	(9,133,378)	-	-	8,278,282	18,220,879
사채(유동)	21,000,000	(21,000,000)	-	-	12,000,000	12,000,000
사채할인발행차금(유동)	(180,497)	-	-	13,571	130,024	(36,902)
(비유동부채)						
사채(비유동)	36,643,887	18,000,000	1,155,213	-	(12,000,000)	43,799,100
사채할인발행차금(비유동)	(123,547)	(90,180)	-	120,070	(130,023)	(223,680)
장기차입금	14,509,537	-	-	-	(8,278,283)	6,231,254
재무활동으로부터의 총부채	318,059,366	(19,741,083)	1,498,739	133,641	-	299,950,663

39. 현금및현금성자산

요약반기 현금흐름표상 현금및현금성자산은 현금, 은행 예치금 등을 포함한 금액입니다. 당반기말 및 전기말 현재 요약반기 현금흐름표상의 현금 및 현금성자산은 다음과 같이 요약반기 재무상태표상 관련 항목으로 조정됩니다.

(단위: 천원)

구분	당반기말	전기말
현금	26,770	27,562
보통예금	8,379,473	3,822,931
외화예금 등	3,951,529	4,865,391
합계	12,357,772	8,715,884

40. 우발채무 및 약정사항

(1) 약정사항

당반기말 및 전기말 현재 약정사항은 다음과 같습니다.

(외화단위: USD, EUR, JPY, 원화단위: 천원)

구분	통화	당반기말	전기말	금융기관
L/C개설	USD	15,000,000	15,000,000	KEB하나은행(주1)
	USD	-	4,000,000	신한은행(주1)
전자방식 외상매출채권 담보대출 발행약정	KRW	45,000,000	45,000,000	신한은행
전자외상매출채권담보대출	KRW	5,000,000	5,000,000	농협은행
산업시설자금대출한도	KRW	140,000,000	140,000,000	산업은행
원화지급보증	KRW	9,000,000	9,000,000	KEB하나은행
외화지급보증	USD	23,400,000	23,400,000	신한은행(주2)
선물환한도	USD	10,000,000	10,000,000	신한은행

(주1) 당반기말 현재 L/C개설과 관련하여 사용한 금액은 USD 2,412천달러이며, 전기말 현재 L/C개설과 관련하여 사용한 금액은 USD 12,527천달러 입니다.

(주2) 당반기말 현재 신한은행 Guaranteed Floating Rate Notes (USD 23,000,000)에 대해 신한은행으로부터 지급보증을 받고 있습니다.

(2) 당반기말 및 전기말 현재 당사가 제공받은 지급보증은 다음과 같습니다.

(단위: 천원)

보증처	지급보증기관	당반기말	전기말	내용
논산시장	KEB하나은행	8,570,000	8,570,000	기업지방이전보조금 반환 지급보증

또한, 상기 내용 이외에도 당반기말 및 전기말 현재 당사는 서울보증보험으로부터 지급보증을 제공받고 있습니다.

(3) 전기말 현재 당사는 하기의 어음 및 수표를 분실한 상태였으나, 보고기간 종료일 이후 제 권판결이 완료되었습니다..

(단위: 천원)

구분	발행기관	매수	금액
어음	KEB하나은행	10 (주1)	
어음	신한은행	24 (주1)	
수표	신한은행	1 (주1)	

(주1) 해당 어음 및 수표의 금액은 확인되지 않습니다.

42. 재무제표 재작성

당사는 2017년 12월 31일로 종료하는 회계연도의 재고자산 평가충당금 설정 오류로인하여 2018년 6월 30일 및 2017년 12월 31일로 종료되는 보고기간의 재무제표를 재작성하였으며, 그 내역은 다음과 같습니다.

(1) 재무상태표

(당반기말)

(단위: 천원)

과 목	수정전	수정후	차 이
유동자산	196,437,479	182,534,351	(13,903,128)
재고자산	101,992,531	88,089,403	(13,903,128)
자산총계	592,689,792	578,786,664	(13,903,128)
비유동부채	69,757,962	66,699,274	(3,058,688)
이연법인세부채	7,246,552	4,187,864	(3,058,688)
부채총계	368,087,854	365,029,166	(3,058,688)
이익잉여금	182,923,992	172,079,552	(10,844,440)
자본총계	224,601,938	213,757,498	(10,844,440)
부채및자본총계	592,689,792	578,786,664	(13,903,128)

(전기말)

(단위: 천원)

과 목	수정전	수정후	차 이
유동자산	209,395,719	200,031,954	(9,363,765)
재고자산	114,697,165	105,333,400	(9,363,765)

자산총계	610,449,814	601,086,049	(9,363,765)
비유동부채	61,810,154	59,750,125	(2,060,029)
이연법인세부채	8,257,411	6,197,383	(2,060,028)
부채총계	379,900,753	377,840,724	(2,060,029)
이익잉여금	189,725,629	182,421,893	(7,303,736)
자본총계	230,549,061	223,245,325	(7,303,736)
부채및자본총계	610,449,814	601,086,049	(9,363,765)

(2) 포괄손익계산서

(당반기)

(단위: 천원)

과 목	수정전	수정후	차 이
매출원가	168,335,706	172,875,068	4,539,362
매출총이익	4,480,292	(59,071)	(4,539,363)
영업이익	(9,436,659)	(13,976,022)	(4,539,363)
법인세비용차감전순이익	(7,588,830)	(12,128,193)	(4,539,363)
법인세비용	(3,118,620)	(4,117,279)	(998,659)
당기순손익	(4,470,211)	(8,010,914)	(3,540,703)
당기총포괄손익	(4,551,911)	(8,092,614)	(3,540,703)
주당손익			
기본 및 희석 주당순이익(손실)	(921)	(1,650)	(729)

(전반기)

(단위: 천원)

과 목	수정전	수정후	차 이
매출원가	125,944,375	124,546,058	(1,398,317)
매출총이익	10,767,620	12,165,937	1,398,317
영업이익	(4,189,959)	(2,791,642)	1,398,317
법인세비용차감전순이익	11,592,993	12,991,310	1,398,317
법인세비용	3,573,421	3,881,051	307,630
당기순손익	8,019,572	9,110,259	1,090,687
당기총포괄손익	8,353,862	9,444,549	1,090,687
주당손익			
기본 및 희석 주당순이익(손실)	1,652	1,877	225

(3) 자본변동표

(단위: 천원)

과 목	수정전		수정후		차 이	
	이익잉여금	총계	이익잉여금	총계	이익잉여금	총계
2017.01.01(전기초)	202,255,840	242,458,532	193,510,078	233,712,770	(8,745,762)	(8,745,762)
당기총포괄이익(손실)	7,983,845	8,353,862	9,074,533	9,444,549	1,090,688	1,090,687
당기순이익	8,019,572	8,019,572	9,110,259	9,110,259	1,090,687	1,090,687
2017.06.30(전반기말)	206,598,872	247,171,580	198,943,797	239,516,505	(7,655,075)	(7,655,075)
2018.01.01(당기초)	189,725,629	230,549,061	182,421,893	223,245,325	(7,303,736)	(7,303,736)
당기총포괄이익(손실)	(4,522,942)	(4,551,911)	(8,063,645)	(8,092,614)	(3,540,703)	(3,540,703)
당기순이익	(4,470,211)	(4,470,211)	(8,010,914)	(8,010,914)	(3,540,703)	(3,540,703)
2018.06.30(당반기말)	182,923,992	224,601,938	172,079,552	213,757,498	(10,844,440)	(10,844,440)

6. 기타 재무에 관한 사항

가. 재무제표 재작성

2018년 11월 5일에 2017년도 사업보고서 정정을 통해 공시한 바와 같이 당사는 2017년 연결재무제표를 재작성한 바 있으며, 이에 따라 2018년 기초잔액 변동 효과와 2018년 반기 재고자산 충당금 재평가를 반영하여 2018년 반기 연결재무제표를 재작성하였습니다. 재작성한 2018년 반기 연결재무제표는 외부감사인의 검토를 받지 않은 재무제표입니다.

나. 대손충당금 설정 현황

(1) 최근 3사업연도의 계정과목별 대손충당금 설정내역

(단위:원,%)

분	계정과목	채권 총액	대손충당금	대손충당금 설정률
제52기 반기	매출채권	82,747,492,423	2,777,272,580	3.36%
	미수금	1,173,549,982	61,023,415	5.20%
	합 계	83,921,042,405	2,838,295,995	-
제51기	매출채권	82,060,064,192	1,676,120,085	2.04%
	미수금	3,576,281,997	65,903,415	1.84%
	합 계	85,636,346,189	1,742,023,500	-
제50기	매출채권	62,461,729,914	1,523,553,470	2.44%
	미수금	1,430,544,637	161,668,569	11.30%
	합 계	63,892,274,551	1,685,222,039	-

(2) 최근 3사업연도의 대손충당금 변동현황

(단위:원)

구 분	제52기 반기	제51기	제50기
1. 기초 대손충당금 잔액합계	1,999,904,367	1,685,222,039	1,342,907,227
2. 순대손처리액(①-②±③)	-	-	-
① 대손처리액(상각채권액)	-	-	-
② 상각채권회수액	-	-	-
③ 기타증감액	-	-	-
3. 대손상각비 계상(환입)액	838,391,628	56,801,461	342,314,812
4. 기말 대손충당금 잔액합계	2,838,295,995	1,742,023,500	1,685,222,039

(3) 매출채권관련 대손충당금 설정방침

당사는 매출채권에 대한 개별분석에 따라 과거의 대손경험률과 장래의 대손예상액을근거로 대손충당금을 산정하고 있습니다.

또한 6개월 이상 경과한 매출채권에 대해서는 계속거래 유무에 따라 충당금을 설정하되, 담

보가 설정되어 있고 객관적으로 담보자산가치가 명확하게 입증되는 경우 담보가액의 70%를 차감한 채권잔액에 대하여 충당금을 설정하고 있습니다.

(4) 당해 사업연도 기말 현재 경과기간별 매출채권잔액 현황

(단위:원)

구분	6개월 이하	6개월 초과 1년 이하	1년 초과 3년 이하	3년 초과	계
일반	58,143,935,707	4,381,622,860	13,070,691,181	1,351,800,968	76,948,050,716
특수관계자	6,542,958,805	633,762,952	1,304,375,000	-	8,481,096,757
계	64,686,894,512	5,015,385,812	14,375,066,181	1,351,800,968	85,429,147,473
구성비율	75.72%	5.87%	16.83%	1.58%	100.00%

다. 재고자산 현황 등

(1) 최근 3사업연도의 재고자산의 사업부문별 보유현황

(단위 : 백만원)

사업부문	계정과목	제52기 반기	제51기	제50기	비고
유리사업	상품	4,993	5,314	5,804	-
	제품	42,495	55,914	66,742	-
	재공품	284	286	286	-
	원재료	13,171	13,660	14,518	-
	부산물	-	-	-	-
	저장품	11,472	11,695	12,330	-
	미착자재	260	29	343	-
	소 계	72,676	86,898	100,023	-
캔사업	상품	1,892	2,416	1,838	-
	제품	7,017	6,944	7,677	-
	재공품	1,881	1,422	2,736	-
	원재료	5,880	7,155	6,456	-
	부산물	157	117	32	-
	저장품	1,267	1,429	1,600	-
	미착자재	41	33	9	-
	소 계	18,136	19,516	20,348	-
기타사업	상품	1,716	232	387	-
	제품	-	-	-	-
	재공품	-	-	-	-
	원재료	-	-	-	-
	부산물	-	-	-	-

	저장품	-	-	-	-
	미착자재	572	3,302	-	-
	소 계	2,288	3,534	387	-
합 계	상품	8,601	7,962	8,029	-
	제품	49,513	62,858	74,419	-
	재공품	2,166	1,708	3,022	-
	원재료	19,052	20,815	20,974	-
	부산물	157	117	32	-
	저장품	12,739	13,124	13,930	-
	미착자재	873	3,364	352	-
	합 계	93,100	109,948	120,758	-
	총자산대비 재고자산 구성비율(%) [재고자산합계÷기말자산총계×100]		11.8%	13.8%	14.3%
재고자산회전율(회수) [연환산 매출원가÷{(기초재고 + 기말재고)÷2}]		2.6회	2.6회	2.1회	-

(2) 재고자산의 실사내역 등

1) 실사일자 :

- 2018년 1월 2,8,9일 재고자산실사 실시
- 당사의 재고실사는 12월말 기준으로 매년 1회 회계법인 입회하에 재고자산 실사를 실시합니다.
- 재고조사 시점인 12월말과 공휴일이후 재고실사 일과의 재고자산 변동내역은 해당기간 전체 재고의 입고고 내역의 확인을 통해 재무상태표일기준 재고자산의 실재성을 확인합니다.

2) 실사방법

- 사내보관재고 : 12월말 장부상 재고에 1월분 입고 및 불출을 가감하여 실사 당일의 재고 수량과 비교하였으며, 각 사업장에서 품목별 Sampling을 통한 전반적 재고실사를 실시하였습니다. 입고 및 불출을 감안하여 실사한 결과와 장부상 수량의 적정 여부를 확인하고 재무상태표일 현재의 재고자산은 실사일 현재의 장부상 재고자산과 일치하는 것으로 간주하였습니다.
- 사외보관재고 : 포장 및 가공을 위하여 제3자가 보관중인 재고자산에 대하여는 전수로 제3자 물품보유 확인서와 당사의 통합수불부상의 재고를 확인후 외주처 담당자의 입회하에 재고자산별 표본을 추출하여 표본조사를 실시합니다.

3) 재고실사시 전문가의 참여 또는 감사인의 입회여부

- 당사의 재고실사시에는 2017 사업연도 재무제표의 외부감사인인 안진회계법인 소속공인회계사의 입회 하에 실시되었습니다. 외부감사인인 안진회계법인이 당사의 재고자산별 담당자와 함께 입회, 확인하고 재고자산별 일부항목에 대하여 표본을 추출하여 그 실재성 및 완전성을 확인합니다.

4) 장기체화재고등 내역

- 재고자산은 취득원가를 재무상태표가액으로 하고있으며, 다만 시가가 취득원가보다 낮은경우 저가법을 사용하여 시가로 재고자산의 재무상태표가액을 결정하고 있습니다.

당반기말 및 전기말 현재 재고자산의 평가 내역은 다음과 같습니다.

(단위:천원)

계정과목	2018.06.30				2017.12.31			
	취득원가	재고보유금액	평가금액	반기말 재고잔액	취득원가	재고보유금액	평가금액	전기말 재고잔액
상품	10,310,424	10,310,424	(1,709,647)	8,600,777	9,301,391	9,301,391	(1,338,107)	7,963,284
제품	76,450,379	76,450,379	(26,937,647)	49,512,732	84,997,327	84,997,327	(22,139,876)	62,857,451
재공품	2,981,508	2,981,508	(815,352)	2,166,156	2,383,324	2,383,324	(675,879)	1,707,445
원재료	19,900,099	19,900,099	(848,072)	19,052,027	21,628,562	21,628,562	(813,816)	20,814,746
저장품	14,222,479	14,222,479	(1,483,492)	12,738,987	13,919,237	13,919,237	(794,954)	13,124,283
부산물	156,586	156,586	-	156,586	117,191	117,191	-	117,191
미착자재	872,701	872,701	-	872,701	3,363,788	3,363,788	-	3,363,788
합계	124,894,176	124,894,176	(31,794,210)	93,099,966	135,710,820	135,710,820	(25,762,632)	109,948,188

라. 기업어음증권 발행실적

- 기업어음증권 발행 실적은 없습니다.

채무증권 발행실적

(기준일 : 2018.06.30)

(단위 : 원, %)

발행회사	증권종류	발행방법	발행일자	권면 총액	이자율	평가등급 (평가기관)	만기일	상환 여부	주관회사
삼광글라스㈜	회사채	사모	2017.11.27	12,000,000,000	5.20%	평가없음	2019.05.27	만기일시상환	비엔케이투자증권
삼광글라스㈜	회사채	공모	2017.12.21	25,799,100,000	3.55%	평가없음	2019.12.21	만기일시상환	신한은행
삼광글라스㈜	회사채	사모	2018.03.26	18,000,000,000	5.20%	평가없음	2019.09.26	만기일시상환	NH투자증권
합계	-	-	-	55,799,100,000	-	-	-	-	-

기업어음증권 미상환 잔액

(기준일 : 2018.06.30)

(단위 : 원)

잔여만기	10일 이하	10일초과 30일이하	30일초과 90일이하	90일초과 180일이하	180일초과 1년이하	1년초과 2년이하	2년초과 3년이하	3년 초과	합계
공모	-	-	-	-	-	-	-	-	-
사모	-	-	-	-	-	-	-	-	-
합계	-	-	-	-	-	-	-	-	-

(해당사항없음)

전자단기사채 미상환 잔액

(기준일 : 2018.06.30)

(단위 : 원)

잔여만기	10일 이하	10일초과 30일이하	30일초과 90일이하	90일초과 180일이하	180일초과 1년이하	합계	발행 한도	잔여 한도
미상환 공모	-	-	-	-	-	-	-	-

잔액	사모	-	-	-	-	-	-	-	-
	합계	-	-	-	-	-	-	-	-

(해당사항없음)

회사채 미상환 잔액

(기준일 : 2018.06.30)

(단위 : 원)

잔여만기		1년 이하	1년초과 2년이하	2년초과 3년이하	3년초과 4년이하	4년초과 5년이하	5년초과 10년이하	10년초과	합 계
미상환 잔액	공모	-	25,650,157,498	-	-	-	-	-	25,650,157,498
	사모	11,963,097,804	17,925,262,684	-	-	-	-	-	29,888,360,488
	합계	11,963,097,804	43,575,420,182	-	-	-	-	-	55,538,517,986

신종자본증권 미상환 잔액

(기준일 : 2018.06.30)

(단위 : 원)

잔여만기		1년 이하	1년초과 5년이하	5년초과 10년이하	10년초과 15년이하	15년초과 20년이하	20년초과 30년이하	30년초과	합 계
미상환 잔액	공모	-	-	-	-	-	-	-	-
	사모	-	-	-	-	-	-	-	-
	합계	-	-	-	-	-	-	-	-

(해당사항없음)

조건부자본증권 미상환 잔액

(기준일 : 2018.06.30)

(단위 : 원)

잔여만기		1년 이하	1년초과 2년이하	2년초과 3년이하	3년초과 4년이하	4년초과 5년이하	5년초과 10년이하	10년초과 20년이하	20년초과 30년이하	30년초과	합 계
미상환 잔액	공모	-	-	-	-	-	-	-	-	-	-
	사모	-	-	-	-	-	-	-	-	-	-
	합계	-	-	-	-	-	-	-	-	-	-

(해당사항없음)

IV. 감사인의 감사의견 등

1. 회계감사인의 명칭 및 감사의견은 다음의 표와 같습니다.

사업연도	감사인	감사의견	감사보고서 특기사항
제52기 반기(당반기)	현대회계법인	한정	해당사항 없음
제51기(전기)	안진회계법인	한정	해당사항 없음
제50기(전전기)	안진회계법인	공정	해당사항 없음

※ 2018년 11월 5일에 2017년도 사업보고서 정정을 통해 공시한 바와 같이 당사는 2017년 연결재무제표 및 재무제표를 재작성한 바 있으며, 이에 따라 2018년 기초잔액 변동 효과와 2018년 반기 재고자산 총당금 재평가를 반영하여 2018년 반기 연결재무제표 및 재무제표와 주석 등을 재작성하였습니다. 제52기 외부감사인 현대회계법인의 한정 의견은 이러한 재작성 이전의 2018년 반기 연결재무제표 및 재무제표에 대한 것입니다. 외부감사인은 당사가 재작성한 2018년 반기 연결재무제표 및 재무제표와 주석에 대해서는 추가적인 검토절차를 수행하지 않았습니다.

2. 감사용역 체결현황은 다음의 표와 같습니다.

사업연도	감사인	내 용	보수	총소요시간
제52기 반기(당반기)	현대회계법인	외감법에의한 회계감사	275	756시간
제51기(전기)	안진회계법인	외감법에의한 회계감사	105	3,606시간
제50기(전전기)	안진회계법인	외감법에의한 회계감사	105	2,018시간

3. 회계감사인과의 비감사용역 계약체결 현황은 다음의 표에 따라 기재한다.

사업연도	계약체결일	용역내용	용역수행기간	용역보수	비고
제52기 반기(당반기)	-	-	-	-	-
제51기(전기)	2016.12.12	온실가스 명세서, 모니터링 계획서 제3자 검증	2016.12.12 ~ 2017.03.31	14.0	-
제50기(전전기)	2016.02.23	온실가스 명세서, 모니터링 계획서 제3자 검증	2016.03.01 ~ 2016.03.31	15.8	-

4. 내부통제에 관한 사항

가. 내부통제유효성 감사

감사는 2017년 제51기 사업연도에 대한 회사의 회계 및 업무 집행에 관한 감사를 수행하였으며 그 결과 당사의 내부통제는 효과적으로 운영되고 있는 것으로 판단됩니다.

나. 내부회계관리제도

외부감사인은 내부회계관리제도 검토보고서를 통해 "우리는 재고자산 순실현가능가치 추정과 관련하여 경영진이 수행한 통제절차의 효과성에 대하여 충분하고 적합한 감사증거를 얻을 수 없었습니다." 라고 기술하였습니다.

당사는 위와 같은 내부회계관리제도에 대한 외부감사인의 지적사항을 인지하고 재고자산 평가관련 통제절차를 강화하여 개정해 나아갈 예정입니다.

「주식회사의 외부감사에 관한 법률」에 의거 내부회계관리자의 내부회계관리제도 운영실태 보고횟수는 매 사업연도 연 1회입니다.

5. 당해 사업연도의 감사절차 요약

가. 감사절차의 개요

※연결재무제표 감사

1) 검토대상 연결재무제표

본인은 첨부된 삼광글라스 주식회사와 그 종속기업의 요약반기연결재무제표를 검토하였습니다. 동 요약반기연결재무제표는 2018년 6월 30일 현재의 요약반기연결재무상태표, 2018년 6월 30일로 종료되는 3개월 및 6개월 보고기간의 요약반기연결포괄손익계산서, 6개월 보고기간의 요약반기연결자본변동표 및 요약반기연결현금흐름표 그리고 유의적 회계정책에 대한 요약과 기타의 서술정보로 구성되어 있습니다.

2) 연결재무제표에 대한 경영진의 책임

경영진은 한국채택국제회계기준 제1034호(중간재무보고)에 따라 이 요약반기연결재무제표를 작성하고 공정하게 표시할 책임이 있으며, 부정이나 오류에 의한 중요한 왜곡표시가 없는 요약반기연결재무제표를 작성하는데 필요하다고 결정한 내부통제에 대해서도 책임이 있습니다.

3) 감사인의 책임

본인의 책임은 상기 요약반기연결재무제표에 대하여 검토를 실시하고 이를 근거로 이 요약반기연결재무제표에 대하여 검토결과를 보고하는데 있습니다.

본인은 분·반기연결재무제표 검토준칙에 따라 검토를 실시하였습니다. 검토는 주로 회사의 재무 및 회계담당자에 대한 질문과 분석적절차, 기타의 검토절차에 의해 수행됩니다. 또한 검토는 회계감사기준에 따라 수행되는 감사보다 그 범위가제한적이므로 이러한 절차로는 감사인이 감사에서 파악되었을 모든 유의적인 문제를 알게 될 것이라는 확신을 얻을 수 없습니다. 따라서 본인은 감사의견을 표명하지 아니합니다.

4) 한정의견의 근거

본인은 재고자산의 기초잔액에 대한 적정성 판단을 위하여 분·반기연결재무제표 검토준칙에서 정하는 절차를 검토보고서일 현재 충분히 수행하지 못하였습니다. 이와 같은 사항들의 결과로 본인은 기록되었거나 기록되지 아니한 요약반기연결재무제표 및 주식의 구성요소에 관하여 수정이 필요한 사항이 발견되었을 것인지 여부를 결정할 수 없었습니다.

5) 한정의견

본인의 검토결과 한정의견의 근거문단에서 설명하고 있는 사항을 제외하고는 상기 요약반기연결재무제표가 한국채택국제회계기준 제1034호(중간재무보고)에 따라 중요성의 관점에서 공정하게 표시하지 않은 사항이 발견되지 아니하였습니다.

6) 기타사항

2017년 6월 30일로 종료되는 3개월 및 6개월 보고기간의 요약반기연결포괄손익계산서, 6개

월 보고기간의 요약반기연결자본변동표 및 요약반기연결현금흐름표는 안진회계법인이 검토하였으며, 2017년 8월 11일자 검토보고서에는 동 요약반기연결재무제표가 한국채택국제회계기준 제1034호(중간재무보고)에 따라 중요성의 관점에서 공정하게 표시하지 않은 사항이 발견되지 않았다고 표명되어 있습니다.

한편, 2017년 12월 31일 현재의 연결재무상태표, 동일로 종료하는 회계연도의 연결포괄손익계산서, 연결자본변동표 및 연결현금흐름표(이 검토보고서에는 첨부되지 않음)는 안진회계법인이 회계감사기준에 따라 감사하였고, 2018년 3월 28일의 감사보고서에서 한정의견을 표명하였습니다.

※ 재무제표 감사

1) 검토대상 재무제표

본인은 첨부된 삼광글라스 주식회사의 요약반기재무제표를 검토하였습니다. 동 요약반기재무제표는 2018년 6월 30일 현재의 요약반기재무상태표, 2018년 6월 30일로 종료되는 3개월 및 6개월 보고기간의 요약반기포괄손익계산서, 6개월 보고기간의 요약반기자본변동표 및 요약반기현금흐름표 그리고 유의적 회계정책에 대한 요약과 기타의 서술정보로 구성되어 있습니다.

2) 재무제표에 대한 경영진의 책임

경영진은 한국채택국제회계기준 제1034호(중간재무보고)에 따라 이 요약반기재무제표를 작성하고 공정하게 표시할 책임이 있으며, 부정이나 오류에 의한 중요한 왜곡표시가 없는 요약반기재무제표를 작성하는데 필요하다고 결정한 내부통제에 대해서도 책임이 있습니다.

3) 감사인의 책임

본인의 책임은 상기 요약반기재무제표에 대하여 검토를 실시하고 이를 근거로 이 요약반기재무제표에 대하여 검토결과를 보고하는 데 있습니다.

본인은 분·반기재무제표 검토준칙에 따라 검토를 실시하였습니다. 검토는 주로 회사의 재무 및 회계담당자에 대한 질문과 분석적절차, 기타의 검토절차에 의해 수행됩니다. 또한 검토는 회계감사기준에 따라 수행되는 감사보다 그 범위가 제한적이므로 이러한 절차로는 감사인이 감사에서 파악되었을 모든 유의적인 문제를 알게 될 것이라는 확신을 얻을 수 없습니다. 따라서 본인은 감사의견을 표명하지 아니합니다.

4) 한정의견의 근거

본인은 재고자산의 기초잔액에 대한 적정성 판단을 위하여 분·반기재무제표 검토준칙에서 정하는 절차를 검토보고서일 현재 충분히 수행하지 못하였습니다. 이와 같은 사항들의 결과로 본인은 기록되었거나 기록되지 아니한 요약반기재무제표 및 주식의구성요소에 관하여 수정이 필요한 사항이 발견되었을 것인지 여부를 결정할 수 없었습니다.

5) 한정의견

본인의 검토결과 한정의견의 근거문단에서 설명하고 있는 사항을 제외하고는 상기 요약반기재무제표가 한국채택국제회계기준 제1034호(중간재무보고)에 따라 중요성의 관점에서 공정하게 표시하지 않은 사항이 발견되지 아니하였습니다.

6) 기타사항

2017년 6월 30일로 종료되는 3개월 및 6개월 보고기간의 요약반기포괄손익계산서, 6개월 보고기간의 요약반기자본변동표 및 요약반기현금흐름표는 안진회계법인이 검토하였으며, 2017년 8월 11일자 검토보고서에는 동 요약반기재무제표가 한국채택국제회계기준 제 1034호(중간재무보고)에 따라 중요성의 관점에서 공정하게 표시하지 않은 사항이 발견되지 않았다고 표명되어 있습니다.

한편, 2017년 12월 31일 현재의 재무상태표, 동일로 종료하는 회계연도의 포괄손익계산서, 자본변동표 및 현금흐름표(이 검토보고서에는 첨부되지 않음)는 안진회계법인이 회계감사기준에 따라 감사하였고, 2018년 3월 28일의 감사보고서에서 한정의견을 표명하였습니다.

나. 감사시간

- 1) 1분기감사 : 2018.04.26 ~ 2017.05.09 (436시간)
- 2) 반기감사 : 2018.07.26~2018.08.08 (756시간)

V. 이사의 경영진단 및 분석의견

당사는 기업공시서식 작성기준에 따라 분·반기보고서의 본 항목을 기재하지 않습니다.

VI. 이사회 등 회사의 기관에 관한 사항

1. 이사회에 관한 사항

가. 이사회 구성 개요

보고서 작성기준일 현재 상근이사 2명, 사외이사 1명 총 3명으로 구성되어 있으며 이사회내 위원회는 해당사항이 없습니다. 각 이사의 세부내역은 VIII.임원 및 직원등에 관한 사항을 참고 하시기 바랍니다.

나. 중요의결사항 등

회차	개최일자	의안내용	가결여부	사외이사 (조동석)
1	2018.01.29	재무제표 내부결산 확정 의 건	가결	찬성
2	2018.02.09	연결재무제표 내부결산 확정 의 건	가결	찬성
3	2018.02.13	자금보충약정 효력 연장 승인의 건	가결	찬성
4	2018.03.13	정기주주총회 개최 의 건	가결	찬성
5	2018.03.13	현금배당 결정에 관한 건	가결	찬성
6	2018.03.21	내부회계관리제도 평가 보고	가결	찬성
7	2018.03.21	내부회계관리제도 운영실태 보고	가결	찬성
8	2018.03.23	사모사채 발행승인의 건	가결	찬성
9	2018.03.30	대표이사 선임의 건	가결	찬성
10	2018.03.30	동일인등 출자계열회사와의 상품,용역거래	가결	찬성
11	2018.04.02	정기보수의 건	가결	찬성
12	2018.04.10	이사회규정 개정의 건	가결	찬성
13	2018.04.10	감사직무 개정의 건	가결	찬성
14	2018.04.10	주식 매각의 건	조건부가결	찬성
15	2018.04.10	대표이사 사장 선임의 건	가결	찬성
16	2018.04.27	산업은행 원화운영자금 한도 기한연장의 건	가결	찬성
17	2018.05.03	주식 매각의 건	가결	찬성
18	2018.05.03	준법지원인 선임의 건	가결	찬성
19	2018.06.04	전자방식외담대 기한연장의 건	가결	찬성
20	2018.06.18	원화시설자금 기한연장의 건	가결	찬성
21	2018.06.20	일반대 기한연장의 건	가결	찬성

다. 이사회 독립성

성 명	추천인	활동분야	회사와의 거래	최대주주 및 주요주주와 기타이해관계	비고

이복영	이사회	업무총괄	해당사항 없음	최대주주 본인	-
이정희	이사회	업무총괄	해당사항 없음	해당사항 없음	-
조동석	이사회	사외이사	해당사항 없음	해당사항 없음	-

※ 이사회현황: 제출일 현재 (2018.08.14) 기준임

2. 감사제도에 관한 사항

가. 감사에 관한 사항 및 사외이사 여부

성명	추천인	활동분야	회사와의 거래	최대주주 및 주요주주와 기타이해관계
유정석	이사회	상근감사	해당사항 없음	해당사항 없음
안찬규	이사회	비상근감사	해당사항 없음	해당사항 없음

※ 감사현황: 제출일 현재 (2018.08.14) 기준임

(1) 감사의 인적사항

성명	성별	출생년월	직위	등기임원 여부	상근 여부	담당 업무	주요경력	소유주식수		재직기간	임기 만료일
								의결권 있는 주식	의결권 없는 주식		
유정석	남	1944.10	감사	등기임원	상근	감사	현)인천대학교 동북아통상대학 경영전략 전공 석좌교수	-	-	2개월	2021.03.30
안찬규	남	1956.06	감사	등기임원	비상근	감사	두산건설(주) 전무, (주)한화건설 상무	-	-	1년 3개월	2020.03.09

나. 감사위원회 위원의 독립성

(1) 감사위원회(감사)설치여부,구성방법 등

- ① 감사위원회 설치 : 해당사항 없음
- ② 감사는 2명으로 구성 : 상근 1명, 비상근 1명

(2) 감사의 감사 업무에 필요한 경영정보 접근을 위한 내부장치 마련여부

- ① 회계와 업무감사
- ② 이사회에 출석하여 의견진술
- ③ 임시총회 소집 요구
- ④ 이사의 직무집행을 감사
- ⑤ 주주총회 의안 및 서류조사를 통한 부당한 사항 여부를 주주총회에 진술

다. 주요활동내역

회차	개최일자	의안내용	가결여부
1	2018.01.29	재무제표 내부결산 확정 의 건	가결
2	2018.02.09	연결재무제표 내부결산 확정 의 건	가결
3	2018.02.13	자금보충약정 효력 연장 승인의 건	가결
4	2018.03.13	정기주주총회 개최 의 건	가결
5	2018.03.13	현금배당 결정에 관한 건	가결
6	2018.03.21	내부회계관리제도 평가 보고	가결
7	2018.03.21	내부회계관리제도 운영실태 보고	가결
8	2018.03.23	사모사채 발행승인의 건	가결

9	2018.03.30	대표이사 선임의 건	가결
10	2018.03.30	동일인등 출자계열회사와의 상품,용역거래	가결
11	2018.04.02	정기보수의 건	가결
12	2018.04.10	이사회규정 개정의 건	가결
13	2018.04.10	감사직무 개정의 건	가결
14	2018.04.10	SG개발(주) 주식 매각의 건	조건부가결
15	2018.04.10	대표이사 사장 선임의 건	가결
16	2018.04.27	산업은행 원화운영자금 한도 기한연장의 건	가결
17	2018.05.03	주식매각의 건	가결
18	2018.05.03	준법지원인 선임의 건	가결
19	2018.06.04	전자방식외담대 기한연장의 건	가결
20	2018.06.18	원화시설자금 기한연장의 건	가결
21	2018.06.20	일반대 기한연장의 건	가결

라. 준법지원인 선임 현황

성명	성별	생년월일	직위	부서	주요경력
김현수	남	1983.02	팀장	법무팀	연세대학교 졸업 사법시험 합격(51회)

※ 자격요건 : 상법 제542조의13 제5항 제1호에 의거 "변호사 자격을 가진 사람"

※ 이사회 결의일 : 2018년 5월 3일

※ 임 기 : 2018년 5월 3일 ~ 2021년 5월 3일

3. 주주의 의결권 행사에 관한 사항

가.투표제도

당사는 집중투표제, 서면투표제, 전자투표제를 채택하지 않고 있습니다.

나.소수주주권

당사는 소수주주권이 행사된 사항이 없습니다.

다.경영권 경쟁

당사는 경영지배권에 관하여 경쟁이 있었던 경우가 없습니다.

VII. 주주에 관한 사항

가. 최대주주 및 특수관계인의 주식소유 현황

(기준일 : 2018.06.30) (단위 : 주, %)

성명	관계	주식의 종류	소유주식수 및 지분율				비고
			기 초		기 말		
			주식수	지분율	주식수	지분율	
이복영	최대주주 본인	보통주식	1,070,000	22.04	1,076,600	22.18	-
이원준	친인척	보통주식	429,200	8.84	429,200	8.84	-
(주)유니드	계열사	보통주식	293,000	6.04	293,000	6.04	-
이우성	친인척	보통주식	268,800	5.54	274,471	5.65	-
이정현	친인척	보통주식	103,000	2.12	103,000	2.12	-
이정희	발행회사임원	보통주식	0	0	5,000	0.10	-
계		보통주식	2,164,000	44.58	2,181,271	44.93	-
		종류주식	-	-	-	-	-

나. 최대주주의 주요경력

성명	주요경력	경력 또는 겸임현황
이복영	*서울대 법학 *동양제철화학(주) 대표이사('01.5~'05.6) *삼광글라스(주) 대표이사 회장('05.7~현재)	*(주)이테크건설 대표이사 *군장에너지 사내이사 *에스엠지에너지 사내이사

다. 주식 소유현황

(기준일 : 2018.06.30) (단위 : 주)

구분	주주명	소유주식수	지분율	비고
5% 이상 주주	이복영	1,076,600	22.18	-
	이원준	429,200	8.84	-
	(주)유니드	293,000	6.04	-
	이우성	274,471	5.65	-
우리사주조합		-	-	-

라.주식 사무

정관상 신주인수권의 내용	정관 10조-①주주배정,제3자배정,일반공모 ②일반공모 유형(불특정다수배정,우리사주조합 우선배정 후 불특정다수배정,주주우선공모, 사전에 정한 일정한 청약자 그룹 우선공모
---------------	--

결산일	12월 31일	정기주주총회	2018.03.30
주주명부폐쇄시기	매년 1월 1일부터 1월 31일까지 (기준일: 매년 12월 31일)		
주권의 종류	일주권/오주권/일십주권/오십주권/일백주권/오백주권 /일천주권/일만주권(8종)		
명의개서대리인	한국에탁결제원 (서울 영등포구 여의나루로 4길 23 T:3774-3000)		
주주의 특전	없음	공고방법	회사 인터넷 홈페이지 (홈페이지 공고 불가시 매일경제신문)

마.주가 및 주식거래실적

-, 국내증권시장

(단위 : 원, 주)

구분(보통주식)		2018년 1월	2018년 2월	2018년 3월	2018년 4월	2018년 5월	2018년 6월
주가	최 고	50,200	53,400	61,800	46,500	43,450	45,200
	최 저	40,900	46,500	56,600	39,150	40,650	39,450
	평균주가	43,639	49,836	58,542	42,367	41,930	42,192
일거래량	최 고	87,999	118,235	57,618	520,233	26,508	35,798
	최 저	3,116	11,833	8,482	17,029	8,329	4,489
월간거래량		408,341	581,327	530,610	1,869,725	320,670	311,239

VIII. 임원 및 직원 등에 관한 사항

1. 임원 및 직원의 현황

가. 임원의 현황

(기준일 : 2018.06.30)

(단위 : 주)

성명	성별	출생년월	직위	등기임원 여부	상근 여부	담당 업무	주요경력	소유주식수		재직기간	임기 만료일
								의결권 있는 주식	의결권 없는 주식		
이복영	남	1947.08	대표이사 회장	등기임원	상근	총괄	(주)유니드 대표이사 동양제철화학(주) 대표이사	1,076,600	-	13년 1개월	2021.03.30
이정희	남	1960.07	대표이사 사장	등기임원	상근	총괄	한양대학교 화학공학과 LG생활건강 법인장 해태음료 대표이사	5,000	-	5개월	2021.03.30
조동석	남	1954.03	사외이사	등기임원	비상근	사외이사	의정부지검 차장검사 서울고등검찰청 검사 현)법무법인 길도 대표	-	-	4년 6개월	2020.03.09
유정석	남	1944.10	감사	등기임원	상근	감사	현)인천대학교 동북아통상 대학 경영전략 전공 석좌교수	-	-	5개월	2021.03.30
안찬규	남	1956.06	감사	등기임원	비상근	감사	두산건설(주) 전무 (주)한화건설 상무	-	-	1년 6개월	2020.03.09
김선구	남	1950.09	고문	미등기임원	상근	총괄	서울대 건축공학과 (주)이테크건설 대표이사 동아건설산업(주) 대표이사	-	-	1년 5개월	-
한건희	남	1964.02	상무	미등기임원	상근	논산공장	중앙대 기계공학과 OCI(동양제철화학) 근무	-	-	4년 7개월	-
김정환	남	1962.02	상무	미등기임원	상근	천안공장	서울산업대 기계공학과	-	-	4년 2개월	-
이원준	남	1984.06	상무	미등기임원	상근	생활용품사업본부	인디애나주립대 커뮤니케이션학과 Bank Of America 근무	429,200	-	3년 8개월	-
이광수	남	1965.07	상무	미등기임원	상근	패키지사업본부	(주)이테크건설 상무 OCI(동양제철화학) 근무	-	-	1년 10개월	-
임광빈	남	1966.12	상무	미등기임원	상근	신사업부문	Hurom 본부장 삼성물산 근무	-	-	1년 4개월	-
이윤석	남	1969.05	상무보	미등기임원	상근	생활용품사업본부	한양대 자원공학과 두산테크팩 근무	-	-	4년 3개월	-
정구승	남	1969.09	상무보	미등기임원	상근	인사총무부문	국민대 경제학과 OCI(동양제철화학) 근무	-	-	3년 8개월	-
민영석	남	1967.11	상무	미등기임원	상근	관리부문	서울대 경영학과 LG생활건강 근무	-	-	2개월	-

※ 재직기간 : 입사일~작성기준일(2018.06.30) 기준

나. 직원의 현황

(기준일 : 2018.06.30)

(단위 : 천원)

사업부문	성별	직원 수				합 계	평 균 근속연수	연간급여 총 액	1인평균 급여액	비고
		기간의 정함이 없는 근로자		기간제 근로자						
		전체	(단시간 근로자)	전체	(단시간 근로자)					
제조업	남	427	-	7	-	434	10.8	11,160,703	25,716	-
제조업	여	26	-	8	-	34	5.6	611,100	17,974	-
합 계		453	-	15	-	468	10.5	11,771,803	25,153	-

2. 임원의 보수 등

당사는 상법 제388조, 415조 및 당사 정관에 의거하여 이사 및 감사의 보수한도를 주주총회의 결의로서 정하고 있으며 2018년 3월 30일 정기주주총회를 통하여 제52기 이사의 보수한도를 7억원, 감사의 보수한도를 5천만원으로 정했습니다.

당반기 중 세부 지급내역은 다음과 같습니다.

가. 주주총회 승인금액

<이사·감사 전체의 보수현황>

(단위 : 천원)

구분	인원수	주주총회 승인금액	비고
이사	3	700,000	-
감사	2	50,000	-

나. 보수지급금액

(1) 이사·감사 전체

(단위 : 천원)

인원수	보수총액	1인당 평균보수액	비고
5	275,130	55,026	-

(2) 유형별

(단위 : 천원)

구분	인원수	보수총액	1인당 평균보수액	비고
등기이사 (사외이사, 감사위원회 위원 제외)	2	243,501	121,751	-
사외이사 (감사위원회 위원 제외)	1	15,500	15,500	-
감사위원회 위원	-	-	-	-
감사	2	16,129	8,065	-

※ 등기임원 기준임

※ 주주총회 승인금액 7억원 : 사내이사, 사외이사 통합

다. 개인별 보수지급금액

<이사·감사의 개인별 보수현황>

(단위 : 천원)

이름	직위	보수총액	보수총액에 포함되지 않는 보수
----	----	------	------------------

-	-	-	-
---	---	---	---

※ 이사 및 감사에게 지급한 개인별 보수가 5억원 미만이므로 해당사항이 없습니다.

라. 산정기준 및 방법

- 해당사항 없음

IX. 계열회사 등에 관한 사항

가. 회사가 속해있는 기업집단

당사는 독점규제 및 공정거래에 관한 법률상 오씨아이 기업집단에 속해 있습니다. 보고서 제출일 전일 현재, 오씨아이 기업집단에 속해 있는 회사(국내기준)는 21개사이며, 상장 6개사, 비상장 15개사로 구성되어 있습니다. 그 소속 회사의 현황은 다음과 같습니다.

구분	회사명	업종	사업자등록번호	비고
상장 (6개)	OCI(주)	화합물 및 화학제품 제조	506-81-00069	유가증권시장 상장
	(주)유니드	화합물 및 화학제품 제조	104-81-24846	유가증권시장 상장
	삼광글라스(주)	비금속 광물제품 제조	214-81-89700	유가증권시장 상장
	(주)이테크건설	종합 건설	214-81-89369	코스닥 상장
	(주)유니온	비금속 광물제품 제조	104-81-24962	유가증권시장 상장
	유니온머티리얼(주)	페라이트 및 세라믹 사업	514-81-37645	유가증권시장 상장
비상장 (15개)	(주)디씨알이	화학제품 제조 및 도시개발	121-81-90282	-
	OCI 정보통신(주)	정보시스템 개발, 운영	104-81-41995	-
	OCI SE(주)	증기 및 온수공급 발전전기업	401-81-47852	-
	OCI 스페셜티(주)	태양광산업 관련 소재 제조 및 판매	312-86-08587	-
	OCI 파워(주)	태양광 발전업	104-86-44532	-
	행복도시태양광발전소(주)	태양광 발전업	144-81-11053	-
	시민햇빛발전소(주)	서비스업	627-81-00783	-
	OCI-Ferro(주)	요업제품등의 제조	104-81-67850	-
	(주)유니드글로벌상사	도매 및 상품중개	104-81-29104	-
	(주)유니드LED	사파이어 잉곳, 웨이퍼 제조업	104-86-34922	-
	SG개발(주)	부동산업	401-81-44627	-
	(주)쿼츠테크	태양전지 단결정 Silicon wafer제조를 위한 석영도가니 생산	403-81-52370	-
	군장에너지(주)	열병합 발전	401-81-20998	-
	SMG에너지(주)	증기 및 온수공급, 발전전기업	401-81-56346	-
	유니온돌텍(주)	호환성공구 사업	122-86-20649	-
총 21개사				

나. 계통도

보고서 제출일 전일 현재, 당사가 속한 기업집단의 주요 계통도는 다음과 같습니다.

출자자 피출자자	OCI	OCI 파워	삼광글라스	이테크건설	군장에너지	유니드글로벌상사	유니드	유니온	유니온머티리얼
OCI(주)	-	-	-	-	-	-	0.42%	2.64%	-
OCI 스페셜티(주)	78.07%	-	-	-	-	-	-	-	-
OCI-Ferro(주)	50.00%	-	-	-	-	-	-	-	-
OCI 정보통신(주)	100.00%	-	-	-	-	-	-	-	-
(주)디씨알이	100.00%	-	-	-	-	-	-	-	-
OCI SE(주)	100.00%	-	-	-	-	-	-	-	-
OCI 파워(주)	100.00%	-	-	-	-	-	-	-	-

행복도시태양광발전소(주)	40.00%	-	-	-	-	-	-	-	-
시민햇빛발전소(주)	-	100.00%	-	-	-	-	-	-	-
(주)유니드	-	-	-	-	-	25.06%	-	-	-
(주)유니드LED	-	-	-	-	-	17.04%	69.00%	-	-
삼광글라스(주)	-	-	-	-	-	-	6.04%	-	-
SG개발(주)	-	-	34.30%	35.88%	29.82%	-	-	-	-
(주)이테크건설	-	-	30.71%	3.13%*	-	-	7.32%	-	-
(주)쿼츠테크	-	-	-	15.96%	63.56%	-	-	-	-
군장에너지(주)	-	-	25.04%	47.67%	-	-	-	-	-
SMG에너지(주)	-	-	-	18.13%	81.87%	-	-	-	-
(주)유니온	-	-	-	-	-	-	-	10.23%*	-
유니온머티리얼(주)	-	-	-	-	-	-	-	52.17%	6.02%*
유니온플렉(주)	-	-	-	-	-	-	-	-	92.31%

* 자사주식

※ 해외법인은 기재 생략 ("라. 타법인 출자현황 참조")

다. 당사 임원의 겸직현황

성명	회사명	직책	비고
이복영	이테크건설	대표이사	2018.03.16 중임
	군장에너지	사내이사	2018.03.09 중임
	에스엠지에너지	사내이사	2017.03.13 중임
김선구	쿼츠테크	감사	2017.04.18 신임
	에스지개발	감사	2017.04.18 신임
안찬규	이테크건설	대표이사	2016.05.17 신임

라. 타법인출자 현황

(기준일 : 2018.06.30)

(단위 : 천원, 주, %)

법인명	최초취득일자	출자 목적	최초취득금액	기초잔액			증가(감소)			기말잔액			최근사업연도 재무현황	
				수량	지분율	장부 가액	취득(처분)		평가 손익	수량	지분율	장부 가액	총자산	당기 순손익
							수량	금액						
이테크건설	2005.06.23	경영참여	5,939,934	860,000	31%	78,141,769	-	-	6,194,643	860,000	31%	84,336,412	1,781,197,619	65,210,573
군장에너지	2006.01.19	경영참여	13,035,500	2,607,100	25%	89,306,327	-	-	1,722,258	2,607,100	25%	91,028,585	1,250,252,753	66,942,982
에스지개발	2011.11.19	경영참여	8,000,000	5,200,000	46%	25,957,563	-	-6,450,000	-	3,910,000	32%	19,507,563	140,473,649	1,239,967
상해개량기구 용품유한공사	2015.04.08	경영참여	855,941	-	100%	2,708,348	-	-	-	-	100%	2,708,348	8,362,363	-1,142,005
합계				8,667,100	-	196,114,007	-	-6,450,000	7,916,901	7,377,100	-	197,580,908	3,180,286,384	132,251,517

※ 상기 출자법인중 관계기업투자주식의 증가(감소)내역은 지분법평가에 따른 증감내역이며, 종속기업투자주식의 증가(감소)내역은 연결범위 변동에 따른 증감내역입니다.

X. 이해관계자와의 거래내용

(해당사항 없음)

XI. 그 밖에 투자자 보호를 위하여 필요한 사항

1. 주주총회 의사록 요약

주총일자	안 건	결 의 내 용	비고
제51기 정기주주총회 -2017사업년도 -2018.3.30	1.제51기 재무제표 및 이익잉여금처분계산서(안) 승인의 건 2.이사 선임의 건 3.감사 선임의 건 4.이사보수한도 승인의 건 5.감사보수한도 승인의 건	1.연결 및 별도 재무제표 승인 (이익잉여금처분계산서(안) 포함) 2.임기만료1명, 사임1명, 이사 선임2명 3.사임1명, 감사 선임1명 4.2018년 보수승인:7억원 5.2018년 보수승인:5천만원	-

2. 우발채무에 관한 사항

(1) 중요한 소송사건

구분	내용
소제기일	- 2018.04.27.
소송 당사자	- 원고 : 삼광글라스(주) - 피고 : 공정거래위원회
소송의 내용	- 하도급법 위반을 이유로 공정위에서 시정명령 및 과징금 1,572백만원 납부명령 - 당사는 위 처분이 부당함을 주장하며 본 건 소송제기
소송가액	- 624,000,000원
진행상황	- 2018.04.27. 서울고등법원 행정소송 제기 - 2018.06.14. 변론기일 - 2018.07.12. 변론기일 - 2018.09.06. 변론기일(예정)

구분	내용
소제기일	- 2018.05.03.
소송 당사자	- 원고 : 삼광글라스(주) - 피고 : 공정거래위원회
소송의 내용	- 부당지원행위를 이유로 공정위에서 시정명령 및 과징금 1,218백만원 납부명령 - 당사는 위 처분이 부당함을 주장하며 본 건 소송제기
소송가액	- 456,000,000원
진행상황	- 2018.05.03. 서울고등법원 행정소송 제기 - 2018.07.05. 변론기일 - 2018.08.23. 변론기일(예정)

(2) 견질 또는 담보용어음 . 수표 현황

(기준일 : 2018.06.30)

(단위 : 원)

출 처	매 수	금 액	비 고
은 행	-	-	-
금융기관(은행제외)	-	-	-
법 인	-	-	-
기타 (개인)	-	-	-

견질 또는 담보용어음. 수표 현황은 해당사항 없습니다.

(3) 기타의 우발채무 등

1) 약정사항

(단위 : 천원,US\$)

구 분	2018.06.30	2017.12.31	금융기관
L/C개설	USD15,000,000	USD15,000,000	KEB하나은행(주1)
		USD4,000,000	신한은행(주2)
전자외상매출채권담보대출	45,000,000	45,000,000	신한은행
	7,200,000		우리은행
외상매출결제	5,000,000	5,000,000	농협은행
산업시설자금대출약정액	140,000,000	140,000,000	(주3)
원화지급보증	9,000,000	9,000,000	KEB하나은행
외화지급보증	USD23,400,000	USD23,400,000	신한은행(주4)
선물환한도	USD10,000,000	USD10,000,000	신한은행
외환시설자금대출한도	80,000,000	80,000,000	KEB하나은행-에스지개발(주)

(주1) 당반기말 현재 L/C개설과 관련하여 사용한 금액은 USD 11,449천달러이며, 전기말 현재 L/C개설과 관련하여 사용한 금액은 USD 12,521천달러 입니다.

(주2) 유연탄 수입 관련 일회성 L/C개설 한도입니다. 당반기말 현재 L/C개설과 관련하여 사용한 금액은 USD 3,769천달러 입니다.

(주3) 산업은행에 시설자금 대출 약정액으로 최초승인금액인 140,000백만원에서 82,500백만원을 차입하고 있습니다.

(주4) 당반기말 현재 신한은행 Guaranteed Floating Rate Notes (USD 23,000,000) 에 대해 신한은행으로부터 지급보증을 받고 있습니다.

2) 타인으로부터 제공받은 지급보증 내용

당반기말 현재 당사가 타인으로부터 제공받은 지급보증의 내용은 다음과 같습니다.

(단위 : 천원)

제공자	보증기간	보증금액	보증내용
KEB하나은행	2017년 12월 29일부터 2018년 12월 28일까지	8,570,000	기업지방이전보조금 반환 지급보증
합 계		8,570,000	

3. 제재현황 및 그 밖의 사항

가. 제재현황
- 해당사항 없음

나. 작성일 기준 이후 발생한 주요사항
- 해당사항 없음

다. 직접금융 자금의 사용
- 해당사항 없음

4. 단기매매차익 미환수 현황
- 해당사항 없음

5. 공모 및 사모펀드의 사용내역
- 해당사항 없음

6. 합병등 전후의 재무사항 비교표
- 해당사항 없음

7. 외국지주회사의 자회사 현황
- 해당사항 없음

8. 유동성 및 자금조달에 관한 사항

(1) 유동성에 관한 사항

당사는 2018년 반기에 현금 및 현금성 자산이 3,368백만원 증가하였으며, 2018년 반기 현재 회사의 현금 및 현금성 자산은 14,419백만원입니다.

(2) 자금조달에 관한 사항

(단위 : 백만원)

조달원천 (2018년 반기)	기초잔액	증가	연결범위변동	감소	기말잔액	비고
은행	340,386	18,020	-	35,744	322,662	
회사채(사모)	57,341	-	-	1,802	55,539	
관계사차입금	-	-	-	-	-	
총계	397,727	18,020	-	37,546	378,201	
조달원천 (2017년 기말)	기초잔액	증가	연결범위변동	감소	기말잔액	비고
은행	409,073	211,788	-15,431	265,044	340,386	
회사채(사모)	38,578	37,445	-	18,682	57,341	
관계사차입금	400	5,000	-5,400	-	-	
총계	448,051	254,233	-20,831	283,726	397,727	

2018년 반기 자금조달은 은행권에서 18,020백만원을 조달하였으며, 은행차입금 중

25,747백만원을 상환하였습니다. 또한 2018년 반기 회사채의 감소금액은 1,802백만원입니다. 반기 잔액은 전년대비 19,526백만원 감소한 378,201백만원 입니다.

9. 부외거래에 관한 사항

- 해당사항 없음

10. 결산일 이후에 발생한 중요한 사항

- 해당사항 없음

【 전문가의 확인 】

1. 전문가의 확인

(해당사항없음)

2. 전문가와의 이해관계

(해당사항없음)